Sondaggio di «Stampa Sera» tra i responsabili elettorali dei partiti

Chi vince, chi perde domenica?

● ROMA — A cinque giorni dalle elezioni, i partiti interrogano i sofisticati sondaggi demoscopici per capire l'umore degli elettori. Ecco in sintesi le previsioni dei singoli partiti. **Dc**: «Recupero nel Nord e, a livello nazionale, stesse posizioni del '79». **Pci**: «Complessivamente i partiti della sinistra dovrebbero aumentare». **Psi**: «Viene affermato il mantenimento della nostra area di espansione». **Psdi**: «Contiamo sul 5%, forse qualcosa di più, mentre dc e pci saranno fortunati se registreranno solo lievi flessioni». **Pr**: «In noi si riconoscerà almeno il 20% dell'elettorato». **Pri**: «Un sondaggio non commissionato da noi ci assegnava il 5%». **Pli**: «Le previsioni ci dànno il 3%, il 5% a pri e psdi, calo per il pci e lieve flessione per la dc». **Dp**: «Possiamo sperare nel 2%».

● A PAGINA 12

MARTEDI' 21 GIUGNO - ANNO 115 - NUMERO 165

Martedì 21 Giugno 1983

STAMPA SERA

QUOTIDIANO D'INFORMAZIONI - TORINO, VIA MARENCO 32 - TEL. (011) 65.681 - CODICE DI AVVIAM. POSTALE 10126 - SPEDIZIONE IN ABBON. POSTALE (GRUPPO 1/70) - LIRE 500 (ARRETRATI IL DOPPIO)

AUTOMOBILI DIVERSE

ROLLS ROYCE

In Corso Turati 13/d a Torino

Fiorauto

L'Italia del '43

La quinta puntata

● Dossier: pagine 15 - 18

Altre sorprese, altre voci dopo il blitz contro la «famiglia» di Cutolo

Un memoriale di Tortora

I pentiti parlano ancora: un patto camorra-politici-br!

MARIO MEROLA, CON ANGELA LUCE: DOMENICA SERA HA RICEVUTO IL PREMIO «SIRENA DI PALIURO»

● ROMA — Dopo le confessioni dei camorristi «pentiti» il quadro si fa più chiaro. E dietro al nome del «boss» Raffaele Cutolo compaiono vicende e personaggi che stanno mettendo a dura prova i magistrati: Mario Merola e Ali Agca, Brigate rosse e servizi segreti, il sequestro Cirillo e i partiti, il racket delle tangenti e le campagne elettorali. Un misto di indiscrezioni, supposizioni e interrogativi in cui il «padrino» Cutolo sarebbe la chiave per spiegare alcuni fra i più gravi episodi degli ultimi tempi.

Nel carcere di Ascoli Piceno, dove Cutolo era detenuto durante il sequestro Cirillo (l'assessore regionale dc rapito dalle Brigate rosse dopo l'assassinio della scorta), sarebbe avvenuto di tutto: contatti fra il «boss» e i terroristi, incontri con esponenti politici. Dalla cella Cutolo perfezionava le sue trame. I suoi killer avrebbero dovuto uccidere Patrizio Peci, il brigatista «pentito» che con le sue confessioni diede un duro colpo alle Br. I suoi «guappi» avrebbero aiutato i brigatisti a portare a termine il sequestro Cirillo per poi spartirsi i 1450 milioni del riscatto pagato dalla famiglia.

Oggi i giudici interrogano don Mariano Santini il cappellano del carcere di Ascoli considerato «portaordini» di Cutolo, che secondo indiscrezioni avrebbe favorito il «pentimento» di Ali Agca, il terrorista turco protagonista dell'attentato al Papa e detenuto ad Ascoli.

E a Regina Coeli Enzo Tortora sta scrivendo un memoriale: «Voglio capire com'è nato questo terribile equivoco».

● A PAGINA 13

Incontro segretissimo stanotte a Czestochowa

Walesa con il Papa

● **VARSAVIA — Lech Walesa ha finalmente potuto incontrare ieri sera il Papa. Giovanni Paolo II lo ha ricevuto in segreto nel monastero di Jasna Gora. Il colloquio, al quale ha partecipato anche la moglie di Walesa, Danuta, è durato un'ora e mezzo, dalle 22 alle 23,30.**

L'incontro avrebbe dovuto avvenire, secondo il programma, nella giornata di giovedì. Walesa ha invece lasciato di nascosto Danzica per raggiungere Czestochowa dove ha sede il monastero.

Incontro Lama, Carniti e Benvenuto

... Oggi Fanfani tenta...

● **ROMA — Oggi a Palazzo Chigi si parlerà del contratto dei metalmeccanici e degli altri 42 ancora da rinnovare. Lama, Camiti e Benvenuto, dopo aver sollecitato un incontro urgente, sono stati convocati da Fanfani. I tre leader sindacali chiederanno al presidente del Consiglio un «pieno mandato» a Scotti per ritentare una mediazione tra Fim e Federmeccanica. Se questa iniziativa dovesse portare a un nulla di fatto, il vertice della Federazione Cgil-Cisl-Uil darebbe il via, entro la prima metà di luglio, a uno sciopero generale.**

Non è andata bene con gli australiani

Che sfortuna, Azzurra!

● **NEWPORT (Rhode Island) — Si assottigliano le speranze di «Azzurra» di accedere alle semifinali della «America Cup», la prestigiosa gara velica in pieno svolgimento, nelle sue fasi eliminatorie, a Newport, nel Rhode Island. Lo scafo italiano, che aveva esordito brillantemente battendo i francesi, è stato sconfitto ieri dal dodici metri australiano «Challenge 12» che lo ha preceduto al traguardo di due minuti e 16 secondi. Ed è proprio il «Challenge 12» uno dei protagonisti di questa prima fase dell'America Cup.**

STAMPA SERA

CONCORSO
Panino è bello!

La migliore panineria è

.....

indirizzo .....

.....

Nome .....

Cognome .....

Indirizzo .....

Città ..... prov. ..... CAP .....
Aut. min. n. 4/244130

Heinz
57 varietà di salse

CINZANO

REGOLAMENTO

1. L'Editrice La Stampa indice, fra tutti i lettori del suo quotidiano Stampa Sera un concorso a premi denominato «Panino è bello!».
2. I partecipanti dovranno indicare sull'apposito tagliando, che sarà pubblicato da GIOVEDI' 9 GIUGNO a GIOVEDI' 28 LUGLIO, esclusa la domenica, su «Stampa Sera» (edizione tabloid) il nome della panineria che, a loro giudizio, fa i migliori panini.
3. Fra tutti i tagliandi pervenuti entro lunedì 1° agosto, saranno estratti a sorte complessivamente 15 premi:
   — dal 1° al 5°: n° 5 weekend per due persone, comprendenti 3 pasti e un pernottamento presso la Locanda dell'Angelo di Panacucchi a Sarzana (La Spezia), da effettuarsi il 17 e 18 settembre 1983;
   — dal 6° al 15°: n° 10 confezioni comprendenti ciascuna alcune salse Heinz con portasalse e 6 bottiglie di Sauvignon Crémant Cinzano.
4. L'Editrice La Stampa S.p.A. dichiara di rinunciare alla rivalsa della ritenuta di imposta nei confronti dei vincitori.
5. I vincitori saranno informati tramite pubblicazione su «Stampa Sera» e comunicazione al proprio domicilio.
6. Sono esclusi dal concorso i tagliandi ricavati dalle copie omaggio e i fac-simile, così come si intendono esclusi dalla partecipazione i dipendenti dell'Editrice La Stampa ed i loro familiari.

Compilare, ritagliare e spedire a: STAMPA SERA - Promozione e sviluppo, via Marenco 32 - 10126 Torino oppure imbucare nelle apposite urne collocate presso il nostro Salone di Galleria San Federico 41 o presso tutti i bar o paninerie indicati nell'elenco che verrà pubblicato settimanalmente.

ossola
PHILCO
TV - ELETTRODOMESTICI
3 ANNI GARANZIA
TORINO - Corso Vercelli 94 - Tel. 287021
CIRIE' - P.za S. Giovanni 1 - Tel. 9200243

INFORMITALIA
ISTITUTO NAZIONALE INFORMAZIONI
CONTROLLI - INDAGINI - INFEDELTA' - ESITO ASSICURATO
Corso Vittorio Emanuele 107 - Tel. 511.024 - 538.682 - Torino

duelune
BIANCHERIA PER LA CASA
Dal 20/6 al 10/7
SCONTI dal 10% al 50%
su: ACCAPPATOI - SPUGNE
TELI MARE - VESTAGLIE
E ALTRI ARTICOLI DI
BIANCHERIA PER LA CASA
TORINO
VIA VIOTTI 8/D - Tel. 545.159

Comunicaz. al Comune ai sensi della Legge 80

Un bilancio (negativo) dei mesi scolastici appena conclusi

E' stato l'anno

Con quale bilancio si è chiuso l'anno scolastico? Negativo, secondo i sindacati. In questa intervista Luciano Battaglia, segretario generale della Cgil-scuola, spiega perché.

«Pensavamo che potesse essere l'anno della riforma della scuola secondaria superiore — dice — e di altre importanti oltre che attese innovazioni: i programmi delle elementari, la revisione della formazione di base, la sistemazione dei precari, il decentramento dell'Amministrazione della Pubblica Istruzione. Poi si presentava la scadenza contrattuale».

«Andiamo con ordine — prosegue Battaglia —. *Le riforme sono slittate tutte per la fine anticipata della legislatura. Quella dell'istruzione di secondo grado sta diventando una favola. Chi ci crederà più quando se ne riparlerà? Il disegno di legge del '78 rimase in un cassetto per lo scioglimento delle Camere. Idem per questo. Che già ha scontato, in termini di interesse, la delusione di molti insegnanti per la sorte del precedente. Possiamo immaginarci quale attesa verrà riservata alla presentazione del prossimo futuro Parlamento. E' un fatto molto grave...».*

E il contratto? Si è chiuso ma con strascichi di un certo rilievo.

«Il sindacato ha dato un giudizio positivo sull'accordo. Nessuno, però, poteva supporre che cinquanta giorni dopo il governo non avrebbe ancora approntato gli strumenti per la sua applicazione. Pesa anche questo elemento nella valutazione complessiva. L'elenco delle doglianze non finisce comunque qui: il varo operativo della legge 270 sul precariato ha creato grossi buchi; problemi di applicazione che hanno fatto sfiorare il grottesco. Per capire bene occorre premettere che si era partiti sventolando la bandiera di un riconquistato rigore...».

Si dice così in molti convegni di addetti ai lavori.

«Quest'anno ci sono state meno agitazioni. Se ne è approfittato per parlare di nuova serietà. Noi del sindacato, tuttavia, abbiamo i nostri buoni dubbi per pensare che il cosiddetto rigore debba coincidere con l'aumento della selezione. Mi spiego con degli argomenti. Ad esempio, una ricerca condotta a Torino ha rilevato che il trenta per cento degli studenti iscritti alla prima media nel 1979-80 in capo a tre anni non avevano ancora ottenuto la licenza o si erano ritirati prima. Parliamo di scuola dell'obbligo».

Il rapporto annuale del Censis ha evidenziato il problema degli abbandoni.

«Dai 150 ai 180 mila, in tutta Italia: significa che il 20 per cento dei ragazzi esce dal sistema formativo prima della licenza media. E' difficile dare un giudizio positivo di una struttura che non riesce a risolvere il problema di una soglia di scolarità minima, vera, per tutti».

«Il fatto è — aggiunge Battaglia — *che, mentre da una parte si torna a bocciare, dall'altra riemergono atteggiamenti di nostalgia per il vecchio sistema. I corsi di "recupero" di latino organizzati da tele private e da molte scuole sono segnali di una tendenza restauratrice».*

Conclusione?

«Questa è una scuola che prende atto. L'analfabetismo di ritorno ne è una diretta conseguenza. Un dato significativo: nel 1979 il 42 per cento della popolazione adulta di Torino non aveva la licenza media».

Che cosa si può salvare di questo anno?

«Nell'accordo che ha chiuso la vertenza contrattuale si sono poste le basi per affrontare la questione dell'aggiornamento e della qualificazione degli insegnanti. Il nodo centrale della formazione è poi questo: dare agli studenti dei docenti che sappiano insegnare. Per il momento le risposte dell'Amministrazione sono state deboli: si è scelto di eliminare il precariato reintroducendo i meccanismi concorsuali come simbolo dello sbandierato rigore. Torniamo alle difficoltà incontrate dall'applicazione della 270. Ecco, solo il 10 per cento delle commissioni esaminatrici è stato formato rispettando il dispositivo di legge, ci sono state valanghe di rinunce. E i corsi di formazione in preparazione dei concorsi riservati sono stati svolti perché voluti e sostenuti, tra mille difficoltà, dai sindacati, dai docenti e dagli irrsae».

Nel bilancio di un anno non vanno dimenticati i pensionati-babies.

«La bagarre dei prepensionamenti è stato un segnale di disaffezione di una parte della categoria. Il problema che si pone è di rendere utile, produttivo, il lavoro, disincagliandolo dalla routine. Anche la rigidità della progressione di carriera contribuisce al logoramento. C'è bisogno di meccanismi di mobilità nell'ambito formativo e di un'organizzazione del lavoro completa e più professionalizzante. La battaglia si deve fare sull'aggiornamento».

«Nel frattempo — taglia corto il sindacalista — *dobbiamo fare i conti con i tagli della spesa pubblica che hanno colpito i supplenti, tendono a trasformare la qualità del servizio. E' un fatto paradossale che si riduca il numero delle classi dove non si verifica una flessione delle iscrizioni: a Torino nelle secondarie superiori. Questa è una politica di ridimensionamento della struttura pubblica, mentre sul versante privato le opportunità educative, che il Censis ha definito la scuola parallela, hanno coinvolto un milione di utenti».*

Un bilancio pesantissimo.

«Perché si è andati di male in peggio e tutto, anche nel sistema formativo, dai tagli alla rigidità dei modelli educativi, favorisce lo sviluppo dell'iniziativa privata».

- Uno slittamento generale dovuto alla fine anticipata della legislatura «e intanto il rinnovamento della superiore sta diventando una favola. Chi ci crederà più quando se ne vorrà riparlare?»
- Il disegno di legge del '78 infatti rimase nel cassetto per lo scioglimento delle Camere. Stessa situazione per questo
- E il contratto? Il sindacato dà un giudizio positivo sull'accordo. Nessuno poteva immaginare, però, che cinquanta giorni dopo il governo non avrebbe ancora approntato gli strumenti per la sua applicazione «Pesa anche questo elemento nella valutazione complessiva»

Servizi di Alberto Gaino

Ci si aspettava la realizzazione di molte novità, dalle superiori alle elementari. Invece...

delle riforme...slittate

- L'ultimo censimento della popolazione ha rilevato che gli «analfabeti puri» a Torino sono scesi a poco meno di diecimila
- Il prossimo segnerà probabilmente un altro passo avanti verso la soglia storica del «tutti sanno scrivere, leggere e far di conto»
- Intanto si va aggravando il problema collaterale: l'analfabetismo di ritorno
- Un progetto di istruzione permanente»

L'ultimo censimento della popolazione ha rilevato che gli «analfabeti puri» a Torino sono scesi a poco meno di diecimila. Il prossimo sanzionerà un altro passettino avanti verso la soglia storica del «tutti sanno scrivere, leggere e far di conto». Era l'obiettivo della scuola di De Amicis.

Il bagaglio di conoscenze che deve fornire l'istruzione primaria, oggi va molto al di là e anche l'esclusione dai processi di formazione ha riflessi sociali maggiori. Ma a fronte dell'evasione dell'obbligo scolastico emerge un altro problema: quello dell'analfabetismo di ritorno.

Il fenomeno tocca tutti i Paesi industrializzati, dagli Stati Uniti in giù. Non significa solo degradazione culturale in senso lato, «in una società in cui si legge e si scrive sempre meno», ma anche che il laureando, sovente, non conosce la sintassi.

«*Un'indagine effettuata a Berkeley* — spiega il professor Andrea Daziano, pedagogista e docente universitario alla Statale di Milano — *ha rilevato che il venti per cento degli studenti universitari californiani degli ultimi anni al college, aveva dichiarato una conoscenza "approssimativa" dell'inglese*».

«*Ma questo è solo un aspetto secondario* — aggiunge il professore — *Loescher ha pubblicato in Italia un rapporto della Fondazione Ford sull'analfabetismo degli adulti negli Stati Uniti dal quale emerge che gli americani di età superiore ai 16 anni con la patente di analfabeti sono tra i 54 e i 64 milioni. Naturalmente non sono analfabeti puri, almeno non lo erano in origine, ma persone che non hanno portato a compimento la scuola di base o che hanno frequentato strutture formative pubbliche degradate*».

Professore, la «colpa» non è anche della teledipendenza, sui cui effetti esiste ormai un'ampia e persino abusata letteratura?

«*C'è anche questo aspetto. E' un fatto che la crescente disaffezione alla lettura abbia toccato questi vertici proprio negli Stati Uniti, il Paese scientificamente più avanzato e con enormi possibilità di acculturazione. Ma direi che il fenomeno ha piuttosto una caratterizzazione sociologica e culturale in senso antipopolare*».

Ossia?

«*Riguarda gruppi di emarginati — negri, chicanos, portoricani, indiani delle riserve, bianchi della zone povere. Nel Kentuky, dove si riscontra la punta più alta, in rapporto percentuale alla popolazione, del fenomeno, sono i giovani disoccupati e gli anziani l'area sociale investita dalla degradazione culturale*».

Scusi, professore: lei parla di degradazione, ma in passato i livelli di alfabetizzazione non erano quelli attuali

«*Negli Stati Uniti l'esplosione scolastica è avvenuta nell'ultimo dopoguerra. In precedenza erano le autorità militari a rilevare i tassi di analfabetismo, che, attorno alla fine degli Anni Trenta inizio Quaranta, oscillavano ancora sui sette-nove casi su dieci. Oggi il problema, ovviamente, si presenta con aspetti diversi e non si limita ad investire gli emarginati dal sistema formativo*».

«*La crisi dei modelli educativi* — aggiunge il professor Daziano — *affonda le sue radici anche nella recessione economica, così come lo sviluppo della scuola di massa era stato indotto dal boom. La diffusione della società informatizzata fa il resto, modificando le forme di istruzione in senso lato e creando nuovi livelli di emarginazione. Non è un caso che negli Stati Uniti si sta estendendo la fobia per la matematica e le altre discipline scientifiche. Simour Parpert, uno dei maggiori studiosi di cibernetica, si è preoccupato di rendere più stimolante l'insegnamento ai bambini ricorrendo ai micro-computers e ad un linguaggio semplificato, per simboli. E' una delle strade tracciate per il futuro*».

E' giusto bocciare nel ciclo-obbligo?

Bocciare è giusto nel ciclo dell'obbligo e in particolare in una scuola sperimentale? Il caso «Martiri del Martinetto», una media di periferia, è emblematico. Situata in una zona di frontiera tra la vecchia Torino della «Barca», con i suoi orti, le case basse, le piccole fabbriche e famiglie di operai ed impiegati che parlano piemontese, e i nuovi insediamenti Iacp, grandi caseggiati che scoppiano di nuclei familiari numerosissimi, problemi a non finire e una babele di dialetti, la scuola sembrava potersi trasformare in uno stimolante laboratorio della formazione concepita come sviluppo culturale e sociale di tutti i ragazzi.

Il bilancio di fine anno, però, stabilisce che su 583 allievi 49 sono stati respinti e 12 hanno abbandonato ancor prima la scuola. La percentuale dei bocciati è del 10,4%. Rientra nella media torinese. L'anno scorso era stata leggermente più alta (+3%), ma non è il «contenimento» della severità a consolare i docenti più motivati.

Dice il professor Vercillo: «*Il dato più grave è che quasi l'80% dei respinti viene dai nuovi insediamenti della E 16 che rappresenta meno del 20% della popolazione del quartiere. Dietro a questi ragazzi ci sono storie dure, difficili, che, anziché trovare un sostegno nella scuola, sono state emarginate anche qui. Prova ne è il giudizio sulla preparazione scolastica, al termine di un anno scolastico impostato da molti colleghi sulla didattica più tradizionale: lezioncina, interrogazione, voto*».

«*In una media sperimentale oltre il 50% dei docenti* — prosegue il professor Vercillo — *erano supplenti. Pochi si sono preoccupati di conoscere le condizioni ambientali degli allievi, la programmazione individuale è stata insufficiente e quella collegiale quasi inesistente. Al rinnovo delle strutture, infine, con l'apertura dei laboratori non è corrisposto un impegno adeguato da parte nostra. Anche solo nel cercare di capire...*».

Una storia esemplare esce da questa scuola: è di una ragazzina di 13 anni, che quest'anno ha frequentato la prima media. Già il secondo giorno di lezione non voleva più saperne di entrare. Arrivava stravolta a scuola, con una carica di aggressività che faceva il vuoto attorno a lei. Alcuni insegnanti si sono informati e hanno saputo che la ragazza a casa doveva accudire a due sorelline, una delle quali in fasce, e che non trascorreva neppure notti tranquille.

Con alcuni professori è stata la rissa. Altri hanno cercato di rassicurarla. Il suo caso è riemerso drammaticamente in sede di scrutini. Alla fine è prevalsa la linea della comprensione, per tentarne l'inserimento nel prossimo anno scolastico. Ma già al termine di questo la voglia di ammazzare tutti non l'aveva più. Purtroppo rimarrà chiusa in casa tre mesi, con le sorelline, i fratelli e molti problemi familiari. Per lei non esisterà nemmeno Estate Ragazzi.

Il professor Vercillo, che mi ha raccontato la storia, conclude: «*Che ne sarebbe stato di lei se l'avessimo bocciata? Il primo obiettivo della scuola, in casi simili, è di far vivere ai ragazzi la loro età reale*».

Ci sarà più spazio per sperimentare...

Area comune, indirizzi, discipline professionalizzanti: per mesi i resoconti dei lavori parlamentari sul progetto di riforma dell'istruzione secondaria hanno insistito sulle molte novità all'orizzonte. Tutto finito nel cestino, con buona pace di chi alla riforma guardava con sospetto.

Così la scuola sarà sempre più vecchia e obsoleta, in attesa di un nuovo, il terzo, tentativo legislativo. Tuttavia il fronte dei pessimisti e dei rassegnati è tutt'altro che compatto. Mario Alovisio, cattedra all'Avogadro e interessi per la ricerca (lavora al Cesedi, il Centro servizi didattici della Provincia), sostiene che «*crollato il mito della grande operazione di ingegneria istituzionale, aumenteranno con ogni probabilità le sperimentazioni*».

«*E' abbastanza significativo* — dice il professore — *che il 50% degli itis, in Italia, stia già sperimentando qualche corso o si prepari a farlo. Il rischio, semmai, è che ciascuno si misuri con un modello microterritoriale (a Chivasso, per esempio l'anno scorso si era pensato di chiedere la specializzazione per periti in materie plastiche, considerando lo sviluppo industriale della zona). Niente di più sbagliato, perché occorre, invece, un progetto complessivo*».

«*Gli itis rappresentano le zone di "frontiera" della scuola rispetto al mondo del lavoro* — conclude Alovisio — *mi pare un'indicazione illuminante che, non governando più l'istruzione i vecchi programmi, siano le iniziative sperimentali a introdurre le nuove tecnologie nei vecchi curriculi del 1961*».

Qui il ricercatore tocca un altro settore della formazione investito da processi esemplari di rinnovamento: «*C'è anche una tendenza degli istituti magistrali ad individuare nuove aree di professionalità nel campo sanitario e sociale. La prima conseguenza è che scompare il latino, con altre materie tradizionali, per far posto alle scienze sociali. In questo senso, nell'area torinese, è significativa l'esperienza della Scuola madre Mazzarello, un istituto tecnico femminile legalmente riconosciuto che, anziché insegnare a far la calzetta, sta sperimentando un indirizzo linguistico, uno socio-pedagogico e un altro di tipo biologico-sanitario. Il diploma che vi si consegue è equivalente a quello magistrale, comprensivo dell'anno integrativo per l'accesso all'università*».

Il settore privato sembra imboccare più rapidamente la via del rinnovamento. «*Si ha la sensazione* — conviene Alovisio — *che le scuole legalmente riconosciute, contando su più finanziamenti e una maggiore possibilità autodecisionale, che si può tradurre nell'acquisto di calcolatori o nell'assunzione di esperti, rispondano persino in modo lungimirante alle sollecitazioni del mercato del lavoro*».

Per la scuola pubblica è una scommessa aperta.

Per le elementari i nuovi programmi

«*La commissione ministeriale incaricata di elaborare i nuovi programmi della scuola elementare è vicina alla conclusione dei lavori.* «L'obiettivo è di chiudere entro la metà di luglio — *dice Gianni Giardiello, direttore didattico a Torino ed esponente laico del team di studiosi* —. La mia impressione, però, è che la volata finale slitti a settembre. Sono ancora aperti problemi importanti rispetto all'area dell'educazione storico - geografica - sociale, all'insegnamento della religione e della morale. Manca anche la formulazione della premessa e della impostazione metodologica generale».

Quali sono i nodi da sciogliere rispetto alla questione della religione?

«Fra laici e cattolici si è iniziato un confronto interessante per arrivare a definire le forme di educazione alla religiosità. Sul piano culturale la discussione è di un certo rilievo, ma anche i contenuti sinora definiti sono di un'importanza particolare: l'intesa è su di un insegnamento non confessionale che non richieda più l'esonero. Già il titolo mi sembra significativo: studio dei fatti e dei fenomeni religiosi».

«Il rovescio della medaglia — *aggiunge Giardiello* — è che i laici sanno delle ipoteche legislative, tipo la legge del '28 sulla religione coronamento dell'insegnamento, che rischiano di vanificare l'accordo raggiunto in commissione. La prospettiva è che, com'è avvenuto per la media, anche per i programmi delle elementari possa essere il ministro a risolvere il problema con un decreto tout court. Occorre un intervento del Parlamento. Diversamente non sarà facile aggirare lo scoglio creato dalla diffidenza per la mancanza di certezze giuridiche. Ostacoli vengono posti anche da settori cattolici e laici».

Anche l'educazione morale è un terreno scivoloso. A che punto siete?

«Il problema è che non si è arrivati a definire con chiarezza se a questo titolo corrisponderà un'area di insegnamento oppure no. Noi laici preferiamo insistere sull'educazione civica e ridurre quella morale all'individuazione di codici di comportamento nella vita della classe. Il rischio, infatti, è che vi possano essere dei maestri tentati dall'idea di insegnare cosa sono il bene e il male».

E rispetto all'area storico-geografica?

«Qui siamo semplicemente in ritardo perché il lavoro della sottocommissione è iniziato dopo la discussione sui programmi di matematica e della lingua. E' già emerso, comunque, un orientamento a considerare un insegnamento propedeutico, che fornisca le basi per le lezioni di storia e geografia nella media. All'inglese potremmo definirla un'area di studi sociali, perché verterà sulla conoscenza della società industriale, a partire dall'ambiente. Credo che la scomparsa della storia sarà la maggiore novità».

Per la commissione i problemi finiscono qui?

«No, rimane, quello di una riforma dell'organizzazione del lavoro contestuale all'emanazione dei programmi: 30-32 ore settimanali di lezione, team di insegnanti... Diversamente il progetto al quale stiamo lavorando non potrà essere credibile, né applicabile».

ECONOMICI

In base di offerte di impiego o lavoro, l'editore ricorda che la legge 9.12.1977 n° 903 vieta discriminazioni sul sesso e l'inserzionista è impegnato a rispettare tale legge.

2 Affari e capitali

A.A.A.A. CONSULFIN autosovvenzioni e prestiti fiduciari in poche ore mutui immobiliari tassi convenienti
CONSULFIN
corso Vittorio E. 195, tel. 445.496.

A. FINANZIAMO da sempre con chiarezza e professionalità. Dal privato all'industria. Si informi. Fipat via Garibaldi 59. Tel. 518.290 - 538.422.

A. PRESTITI rapidissimi a commercianti, artigiani, dipendenti e casalinghe. Telefonare 011 836.389 ore ufficio.

ESCLUSIVAMENTE a commercianti artigiani professionisti privato concede prestiti. Tel. ore pasti 650.9728.

FAIT finanziamenti su automezzi o immobili. Celerità, riservatezza, tassi modici. Torino, via Avogadro 19, telefoni 510.136 - 530.297.

FIMINTER FINANZIAMENTI s.r.l. concede finanziamenti ipotecari da 1 a 10 anni per l'acquisto e/o la ristrutturazione di appartamenti, box, muri negozio. Tempi brevi, condizioni concorrenziali. Telefonare 896.7121.

FINANZIARIA TORINESE S.p.A. presta a commercianti artigiani dipendenti e casalinghe. Tel. 011 632.433 ore ufficio.

PRESTITI fiduciari o ipotecari con rimborso sino a 10 anni senza cambiali anche dopo ipoteca bancaria Credim Torino, via A. Doria 15, tel. 549.822; via Rossini 5/A, tel. 839.5387.

PRIVATO concede finanziamenti ipotecari su immobili minimo 5 milioni. Per informazioni e appuntamenti tel. 657.837.

PRIVATO finanzia immediatamente anche senza ipoteca commercianti ditte. Serietà e riservatezza. Tel. 503.203.

SCONTIAMO effetti a commercianti aziende artigiani prestiti in 24 ore. Discrezione. Telefonare 650.7779.

3 Aziende, negozi

A. GMP 516.041 cessione rilievo aziende e negozi offre riservatezza serietà competenza professionale.

ABAMEC 638.038 negozio tabelle XII XIV articoli tempo libero vacanze utensileria 30 km Torino buon incasso per cambio attività cede adeguatamente.

ALBERGO Torino centro 47 camere ottimo fatturato annuo. Pistone, telefono 506.385.

ATTINTA' articoli casalinghi e plastica tabella XII, ottimo avviamento vasto locale vendita con annesso magazzino e ufficio adatto conduzione familiare in valida zona solo privatamente. Informazioni tel. 540.800 ore 9-12; 15-19.

AVVIATO minimarket zona Pozzo Strada buona posizione ottimo incasso ideale famiglia cede To 2000. Tel. 565.062.

AVVIATO negozio calzature zona Parella ottima clientela nuovo contratto affitto cede L. 24 milioni. Sarin 519.801.

AZIENDA elettronica produttrice alimentatori registratori cassa, buon giro, cede L. 95 milioni. Labeo 746.222.

AZIENDAL MARKET 650.2175 vende in S. Paolo officina specializzata assistenza motori e pompe elettroniche.

AZIENDAL MARKET 650.2175 vende casalinghi in barriera di Milano. Giro d'affari incrementabile. Dilazioni.

AZIENDAL MARKET 650.2175 vende macelleria dintorni piazza Massaua. Ottimo incasso settimanale. Dilazioni.

BAR super arredatissimo incasso L. 280 mila giornaliere con alloggio cede anticipando L. 25 milioni. Tel. 537.213 - 517.280.

BAR super arredo nuovo elegante adatto 1 persona buon incasso zona S. Salvario cedesi L. 66 milioni. Tel. 650.965.

CEDESI licenza alimentari zona Mirafiori varie tabelle incasso L. 400 mila giornaliero valenda anche muri negozio mq 55. Mirafiori 599.513.

CEDESI supermercato mq 526 in centro commerciale, semi periferico, licenza VIII avviata, causa ritiro. Tel. 335.8452.

F. ZANONCELLI 581.894 cede città provincia Cuneo bar creperia media giorno L. 280 mila, incassi L. 70 milioni.

IN zona Statuto elettrodomestici tv con laboratorio tabella XII buon reddito cedo a L. 26 milioni. Tel. 580.955.

MACCHINE ufficio S. Rita ampi locali attività decennale alto fatturato richiesta L. 105 milioni. Frània 511.090.

MACELLERIA precollinare su piazza 4 milioni settimanali cedo dopo 40 anni per ritiro L. 25 milioni. Tel. 580.955.

MAPIA Vittoria via presso piazza S. Carlo tabelle XII XIV oggetti d'arte 150 mq minimo contante cede Abamec 638.038.

PROFUMERIA via Cibrario urge cedere gravissimi motivi occasione unica L. 25 milioni. Tel. 580.955 Studio Ci..

PUB inglese con cucina, elegante S. Rita L. 700 mila al dì cede Studio C.L. eventuale gestione. Tel. 580.955.

REI A sette alla ricerca di bar ristoranti trattorie ecc. Finanziamenti direttamente nella nostra sede via Lamarmora 27. Tel. 548.503.

REI cede albergo ristorante centralissimo incasso L. 30 milioni mensili ampie dilazioni via Lamarmora 27, tel. 548.503.

REI cede in zona Po ottimo ristoro con pergolato adatto a qualsiasi modifica. Incasso L. 600 mila al dì via Lamarmora 27. Tel. 548.503.

VENDESI girarrosto rosticceria arredo nuovo Alta Val di Susa, L. 20 milioni e dilazioni. Telefonare 729.012 pasti.

4 Terreni

MONBARUZZO (AT) libera unico corpo di 15 ha in piano con signorile cascina ristrutturata mq 600 Gabetti 011 5767.

STUDIO ZETA vende lotto terreno ad amanti della natura in località amena e suggestiva L. 2 milioni 600 mila, 20% contanti. Tel. 482.805 473.0766.

5 Locali e negozi

domande

NAZIONALCASE da 25 anni garanzia di un nome: solo in Torino acquistiamo direttamente e affittiamo locali in genere seminterrati negozi. Tel. 761.459.

offerte

AFFITTASI a Poirino capannone industriale 1000 mq più 400 mq di uffici e villa 150 mq. Tel. 901.5115.

AFFITTASI uso deposito inizio corso G. Cesare locale luminoso mq 1000 riscaldamento doppio carrato. Tel. 531.883.

AFFITTO in Torino locale mq 1100 più uffici, zona corso Giulio Cesare. Telefonare 544.958.

ALPIGNANO box auto libero piano cortile pagamento dilazionato vendo Sarti Rivoli tel. 958.7295.

APPIA vende muri negozi da 40 a 75 mq corso Francia palazzo Cibio prezzi interessanti dilazioni. Tel. 517.269.

BOX libero corso Siracusa (piazza Pitagora) in stabile recente L. 24 milioni ottimo reddito. Studio RD 535.211.

BOX vendesi libero in corso Grosseto piano cortile. Prezzo affare L. 18 milioni. Bi e Bi 335.9066.

CAPANNONE Leini nuovo 500 mq superficie coperta con uffici in palazzina adiacente vendesi. Tel. 513.916.

CENTRALE libero locale mq 60 fronte via adatto ufficio deposito laboratorio. Facilitando vende. SIS 519.977.

CENTRALISSIMO liberi muri negozio soppalcabili varie utilizzazioni. Mutuo casa decennale Excel. Grimaldi 518.012.

GABETTI 5767 vende libero centrale via Garibaldi locale laboratorio in cortile con passo carrato mq 60 circa.

GABETTI 5767 vende libero corso Dante negozio con una vetrina retro servizio per totali mq 65 circa mutuo.

GABETTIMARK vende corso Casale autorimessa piano seminterrato mq 1200 con ampi accessi carrato. 011 5767.

GABETTIMARK vende via Sacchi 6 vani doppi servizi piano ammezzato adatto uso ufficio o abitazione. 011 5767.

GABETTIMARK vende libero Torino via Cesana magazzino mq 110 cortile recintato mq 110. Telefonare 011 5767.

GABETTIMARK vende Poirino capannone industriale h. 5 mt sottotrave con uffici e terreno recintato. 011 5767.

GABETTIMARK vende corso Giulio Cesare capannone industriale mq 4250 con servizi spazi di manovra 011 5767.

INV.IMM vende libero in corso Grosseto muri negozio 4 vani e servizi L. 68 milioni affare. Telefonare 516.283.

ITALIA 61 box magazzeni liberi recente costruzione varie metrature da L. 15 milioni di lavoro. Tel. 515.229.

LIBERO via dei Mille mq 140 ristrutturato piano ammezzato indipendente possibilità carico scarico merci adatto ufficio laboratorio L. 90 milioni dilazioni permute o leasing. Telefonare 555.305.

LOCALE centralissimo 3000 mq L. 1500 mq mese disponibile subito. Ios, via Egeo 18, telefono 011 55.811.

LOCALI zona Dogana mq 150 uffici mq 380 di magazzino 2 box affitto L. 1 milione 700 mila mensili. Tel. 556.374.

MAGAZZINO presso piazza Bengasi (c.so Trieste) mq 55 piano cortile ingresso carrato vende Centraledile 530.163.

MURI negozio via Capelli (Parella) locale 2 vetrine retro e laboratorio cantina. L. 110 milioni. Labeo 746.222.

PIAZZA Statuto via S. Chiara muri negozio 4 locali mq 160 vuoti L. 110 milioni. Aurelia 596.507 - 597.774.

PRIVATO
vende in palazzina corso Francia ingresso cucina camera salone bagno terrazzo mansarda box. Tel. 596.552 ufficio.

VENARIA box auto libero via Verdi via N. Sauro mt 5 per 2,60 L. 15 milioni 700 mila. Failla & Bertinetto 741.2874.

7 Offerte lavoro e impiego

operai, autisti, fattorini

A.A.A.A.A. CERCHIAMO ragazzi/e alta retribuzione anche 1° lavoro o studenti. Presentarsi ore ufficio via Baretti 32/A traversa via M. Cristina.

A.A.A.A. AD ambosessi giovani offresi alto guadagno per lavoro facile. Via Cuneo 9 in cortile ore ufficio.

A.A.A.A. ALTO guadagno a giovani per lavoro semplice. Via Bertola 24 traversa corso Marconi ore ufficio.

A.A.A.A. CERCANSI giovani ambosessi per lavoro facile buona retribuzione. Presentarsi ufficio via Gioberti 35.

A.A.A.A. A L. 1 milione mensile cercansi giovani ambosessi per facile lavoro via Mazzini 3 ang. via Lagrange ufficio.

A.A.A.A. A ragazzi/e offresi alto guadagno anche se primo impiego. Via Carena 9 zona piazza Statuto ore ufficio.

A.A.A.A. AD ambosessi giovani offresi elevato guadagno per lavoro organizzato. Via Montebello 4 F angolo via Po.

A.A.A.A. 1.000.000 mensili a ragazzi/e lavoro organizzato. Via Baretti 20/B traversa via Nizza ore ufficio.

AZIENDA metalmeccanica Torinese componentistica auto assume operai aggiustatori stampisti lamiera specializzati nella costruzione prototipi. Si richiede adeguata conoscenza del disegno ed autonomia operativa. Si offre categoria ed retribuzione adeguate alle effettive capacità professionali. Dettagliare curriculum. Scrivere Publikompass 429 — 10100 Torino.

CERCANSI operai elettricisti per impianti bordo macchina cercasi impianti elettrici industriali cablatori per periodo ferie (anche artigiani). Tel. 931.5208.

CERCASI referenziata fissa come collaboratrice domestica presso famiglia ottimo stipendio. Tel. 830.581 877.374.

impiegati

CERCHIAMO esperti settore vendite immobiliari casa Vacanze o finanziario disponibili zona Asti, Cuneo, Alessandria, Novara, Vercelli. Tel. 011 831 061 ore 16-18.

8 Rappresentanti

AGENZIA immobiliare assume acquisitori auto propria contatto pubblico. Oltre il fisso e provvigioni. Tel. 510.853.

FILIALE Motta editoriale assume personale ambosessi per vendita diretta a clienti preselezionati. Guadagno previsto oltre L. 20 milioni annuo. Auto aziendale. Per colloquio martedì, mercoledì ore 10-16 corso Sommeiller 23.

15 Autovetture

A. AUTORICCABONE 131 super Mirafiori, Golf GL 2 cv, R4, 126, 127, 128, Visa, Ln. Commissionaria Citroën, Renault, Fiat Autobianchi, Volkswagen. Si prenota Bx. Corso Svizzera 63/76, tel. 745.213 781.843.

ACQUISTASI Autogrill piccole grosse cilindrate semestrali e usate pagamento contanti, corso Umbria 35, tel. 481.674.

ACQUISTANSI auto piccole e grosse cilindrate anche semestrali. Massima valutazione. Pagamento contanti. Via S. Ottavio 32, tel. 877.242 (aperto il sabato).

AUDI 4 blu aria condizionata perfetta. Monticar corso Ferrucci 24.

AUTOCITY
venditore autorizzato Fiat Lancia Autobianchi offre vasto assortimento usato garantito al miglior prezzo. Pagamento senza anticipo senza cambiali senza ipotechi fino 36 mesi valuta bene la tua auto. Via Pianezza 202, tel. 739.6025.

AUTOVIP usato in garanzia tutte le marche pagamento sino 36 mesi senza anticipo. Torino, str. S. Mauro 51, 241.761.

A112 da noi costano di meno. Condizioni irripetibili. Lincarauto s.r.l. Concessionaria, corso Principe Oddone 68 e Lincarauto, corso Orbassano 72 (anche il sabato tutto il giorno).

FIAT 126 Black '79 occasione interessante con L. 500 mila di anticipo e versamenti mensili di L. 118 mila. Euromotor corso P. Eugenio 11, Tel. 521.14.17.

L'USATO MAGICO
per la scelta della Vostra auto d'occasione c'è Solma Auto. Vi offriamo autovetture con rateazioni fino a 36 mesi anche ratealmente anche senza anticipo. Solma Auto corso G. Cesare 186. Tel. 205.1977 - 205.2005.

RITMO Diesel '81 superbollo gratis azzurra affare con L. 500 mila di anticipo e versamenti mensili di L. 307 mila. Euromotor c.so P. Eugenio 11, tel. 521.1417.

RITMO 75 S blu '81 vera occasione con L. 500 mila di anticipo e versamenti mensili di L. 290 mila. Euromotor corso Principe Eugenio 11. Tel. 521.14.17.

SPORTAUTO corso Stati Uniti 35 tel. 538.114. Mercedes 190 E Automatica, Porsche Carrera, 924, Range Rover, Golf Cabriolet, GTI, Lotus Elan, Chevrolet Blazer.

(continua)

RINNOVARE L'ITALIA GOVERNARE DAVVERO

VOTA PARTITO SOCIALISTA PSI

PSI. L'OTTIMISMO DELLA VOLONTA'

Promozione estate 83
CHIESA PROPONE
PARTICOLARI CONDIZIONI DI PAGAMENTO
MAXISCONTI
Sulle pellicce e capi in pelle, "collezione 83/84"
VISONE
VOLPE · MARMOTTA · PERSIANO
MONTONI e GIACCONI IN PELLE
20 giugno - 31 luglio
Uniche vere... nuove occasioni
CHIESA
TORINO-VIA NIZZA 149 TEL. 69.63.525
AUT. LEGGE 80

COLOSSALE SVENDITA
dei prezzi dal...
"QUALCOSA DI NUOVO...ANZI D'ANTICO"
Shopping del MOBILE
di Ruozzo Fernando
UN NOME NUOVO CON VENT'ANNI DI ESPERIENZA NELL'ARREDAMENTO
Via Monginevro 203 - Torino - Tel. 705506

Camera matrim. classica noce	L. 1.650.000
Camera matrim. moderna noce	L. 1.580.000
Cameretta per ragazzi Armadio a ponte compl. con letto bis in noce, olmo, frassino	L. 1.120.000
Soggiorno moderno compl. 4 elementi con tavolo e sedie	L. 1.000.000
Soggiorno medio-basso con tavolo e sedie	L. 1.200.000
Soggiorno classico anticato	L. 1.800.000

SALOTTI DELLE MIGLIORI MARCHE
CUCINE COMPONIBILI
(Tutte le cucine in esposizione con lo sconto del 25%) Aut. comm. legge 80

Craxi attacca la dc e non vuole Novelli

Ha parlato in Galleria San Federico - «I capi delle amministrazioni pubbliche colpite dagli scandali debbono andarsene»

Bettino Craxi ha inaugurato per il psi l'ultima settimana prima del voto. In galleria San Federico tra applausi, slogan e musica ha attaccato la dc, spiegato la sua proposta per un patto di tre anni, ha detto «no» a Novelli come sindaco di una coalizione pci-psi in Comune.

BETTINO CRAXI

Nella città in questi mesi più sconvolta dallo scandalo delle tangenti, Craxi ha esordito parlando degli amministratori. «Se un amministratore pubblico ha commesso reati che sono stati provati, deve essere punito più degli altri. Se invece è stato accusato ingiustamente, deve essere reintegrato nella stima pubblica».

«Nella vita democratica esistono non solo responsabilità giuridiche — ha proseguito — ma anche responsabilità politiche. I capi delle amministrazioni pubbliche colpite dallo scandalo devono andarsene: non sono ammesse grazie o beatitudini particolari».

Dopo alcune carrellate sulle situazioni politiche locali, il segretario nazionale socialista s'è occupato della reazione dei partiti alle sue proposte. «Siamo stati inseguiti per più di un mese — ha affermato — dalle richieste corali che ci invitavano a formulare proposte precise. Quando lo abbiamo fatto è successo il finimondo. Sembra un gioco, ma rischia di diventare un gioco al massacro. Non per i socialisti che usciranno più forti dalla competizione elettorale, ma per le istituzioni e per il futuro di un'Italia in difficoltà».

Craxi ha ribadito che la sua proposta non esclude nessuno, ma naturalmente si rivolge prima di tutto alla dc. «Avevamo rivolto alla dc la richiesta di un chiarimento di fondo. Era logico che indirizzassimo prima di tutto alla dc una proposta di programma ed una di governo in modo che fossero chiare le intenzioni, le condizioni e le responsabilità. Dire che è dal superamento della crisi dei rapporti tra dc e psi che scaturirebbe la possibilità di una più ampia maggioranza comprendente altre forze democratiche è fare una constatazione ovvia».

«Il psi vuole salvare la parte sana dell'economia, quella — ha precisato Craxi — che lavora e produce». Il segretario socialista ha criticato con decisione il «rigore» proposto dalla dc. «I ceti medi e alti — ha concluso — si eccitano al pensiero del rigore come bambini convinti che interessi tutti tranne loro». Bisogna invece far pagare le tasse a tutti colpendo l'evasione fiscale. Il discorso di Craxi è stato interamente dominato dall'ottimismo della vigilia elettorale e accolto con calorosi applausi.

Sette giorni alle Canarie il petroliere ha parlato?

Tanto è durato l'interrogatorio cui Bruno Musselli è stato sottoposto dai magistrati torinesi - Ricorso di Freato al Tribunale della libertà

Sono piuttosto scarne le indiscrezioni trapelate dalla «tournée» spagnola dei magistrati torinesi che indagano sullo scandalo dei petroli. Per una settimana hanno interrogato, assieme a due colleghi del tribunale di Milano, il petroliere Bruno Musselli, rinchiuso nel carcere «El Salto del Negro», a Las Palmas, nelle Canarie.

Cosa, in concreto, sia emerso da questi interrogatori non è stato possibile saperlo. Se qualcosa di importante è emerso lo si potrà stabilire nei prossimi giorni se sarà avanzata dai magistrati qualche nuova autorizzazione a procedere nei confronti di qualche illustre parlamentare.

Bruno Musselli, stando alle indagini fino ad oggi compiute, era il numero uno dei contrabbandieri di prodotti petroliferi e i suoi legami con i protettori politici dovevano essere necessariamente diretti, senza intermediari.

Il giudice istruttore Aldo Cuva, che con i colleghi Vaudano e Corsi si è recato in Spagna, ha appurato un paio di mesi fa che la segreteria dell'onorevole Aldo Moro ha ricevuto puntualmente denaro dai petrolieri. Alla morte dello statista, Bruno Musselli era diventato presidente della «Fondazione Moro».

Il più assiduo «portatore d'acqua» alla segreteria era, però, Sereno Freato che di Moro era stato per anni l'uomo di fiducia. E sui rapporti con Freato, Bruno Musselli è stato esplicito: era suo socio, al venticinque per cento, della Sipca di Bruino e della Biumoil, presso Milano. Sereno Freato è in carcere da un paio di mesi e, su sua richiesta, il difensore, avvocato Cesare Zaccone, ha presentato ricorso al Tribunale della libertà. Alla luce di queste recentissime ammissioni di Musselli si può escludere che all'ex segretario di Moro possa essere concessa la libertà provvisoria.

Bruno Musselli, però, è certamente depositario di verità ben più allarmanti per qualche politico, tanto è vero che la richiesta di estradizione nei suoi confronti, firmata dai giudici torinesi, giace ancora a Roma e non è stata inoltrata in Spagna dove, quando arriverà, sarà certamente accolta.

I giornali spagnoli hanno dato ampio risalto alla trasferta dei magistrati italiani. Nei servizi, che occupano intere pagine, si parla dello scandalo petroli, dei rapporti tra Musselli e il generale Giudice, il suo capo di Stato maggiore, Donato Lo Prete, in carcere a Barcellona e con alcuni politici italiani. Si parla di finanziamenti anche a Claudio Martelli, per una campagna elettorale.

Bruno Musselli era assistito da quattro legali: due italiani e due spagnoli. I magistrati hanno anche preso visione dell'ampia documentazione sequestrata dalla polizia spagnola a Musselli. Tra i vari documenti ci sono quelli che consentono di ricostruire l'attuale disponibilità patrimoniale del petroliere. Si parla di decine di miliardi.

BRUNO MUSSELLI

SEI SOCIETÀ EDITRICE INTERNAZIONALE TORINO

A vent'anni dalla morte

TERESIO BOSCO

Papa Giovanni

Il Papa che noi tutti ricordiamo come il «Papa Buono». Un uomo straordinario: seminatore di pace in anni e in Paesi difficili, sapeva arrivare al cuore della gente con semplicità e immediatezza.
La sua vita umile e grande ce la racconta questo libro appassionato, quasi un romanzo: una storia di speranza da non dimenticare.

L. 10.000

Estate solo sul calendario Il gelo fa strage di pecore

Ventun giugno: primo giorno d'estate. Ma, quest'anno, l'appuntamento resta solo una data da calendario. La pioggia è scesa insistente negli ultimi giorni, abbassando notevolmente la temperatura.

Ma, il peggio sembra toccare alla montagna. La fitta nevicata nella notte fra sabato e domenica ha provocato purtroppo slavine e smottamenti. Basti dire che al Sestriere, i fiocchi caduti per ore ed ore hanno formato una coltre di oltre un metro.

Un po' ovunque nelle vallate alpine piemontesi si segnalano gravi difficoltà per pastori e mandrie che già avevano raggiunto gli alpeggi. Molti animali sono rimasti uccisi. Centinaia di volontari sono impegnati nelle operazioni di soccorso, coadiuvati dai carabinieri del nucleo elicotteri e dagli alpini della Brigata Taurinense.

A Perrero, un elicottero dell'arma dei carabinieri, ed alcuni membri del Soccorso alpino hanno cercato di portare soccorso a due pastori rimasti isolati in una baita a 2000 metri di altezza sui monti di Barziglia. Purtroppo, le avverse condizioni del tempo ed una slavina hanno bloccato i soccorritori a piedi. L'elicottero, invece, è riuscito a raggiungere i due malcapitati e portare alcuni generi di prima necessità, anche per il gregge, decimato dal freddo intenso delle ultime ore.

Ad Usseglio, una slavina ha travolto un anziano pastore, Aldo Marino, ritrovato poi semicongelato e in stato di choc dalle squadre di soccorso. Contusioni e congelamento ha riportato anche un giovane — sempre di Usseglio — Cristoforo Chiapperini, 24 anni, residente a Pianezza. Ricoverato al Mauriziano di Lanzo, guarirà in venti giorni.

Difficoltà in Valle Po e Valle Varaita. In Alta Valle Stura, in valle Gesso e a Sant'Anna di Bellino, si sta tentando di far evacuare il bestiame. In Alta Val Praly, gli alpini hanno portato a spalla balle di fieno; altri hanno ripristinato i collegamenti verso le frazioni dell'Alta Val Thures. Sempre gli alpini sono stati impegnati a tracciare un sentiero sulla Bisalta per trarre in salvo 250 pecore.

La neve ha isolato gli alpeggi anche all'Autaret.

Nei pressi della cascata Pis, sopra Perrero, un elicottero è riuscito a portare in salvo una bimba di 10 anni, Bruna Siccardi e due pastori di 60, Bartolomeo Tassetto e Lorenzo Prondino.

Elicotteri per i soccorsi

L'ondata di maltempo che sta colpendo il Piemonte e le nevicate che hanno improvvisamente imbiancato le montagne stanno creando gravi problemi alle popolazioni montane. I più colpiti da questa nevicata fuori stagione sono stati i margari che con le loro mandrie sono già saliti agli alpeggi estivi.

Gli assessorati alla Montagna e all'Agricoltura della provincia di Torino, constatata la gravità della situazione, hanno fatto scattare un piano di emergenza in collaborazione con le Comunità Montane per poter rifornire di foraggio gli alpeggi isolati. Già ieri alle 13 un elicottero, messo a disposizione dalla Provincia, è salito ad Usseglio, che pare la zona più colpita (una slavina ha travolto una mandria). L'elicottero trasporterà agli alpeggi il foraggio reperito dalla Comunità Montana.

E' allo studio, viste le numerose richieste che stanno pervenendo da parte di diversi Comuni e Comunità Montane (specialmente in Valsusa e in Val Sangone), il reperimento — sempre a spese della Provincia — di altri elicotteri da adibire al trasporto di foraggio.

echi di cronaca

Gasolio
Riscaldamento meno caro
Risparmio oltre 10%
con l'esclusivo sistema Cabimat avrete la giusta temperatura ambientale risparmiando gasolio e denaro. Il sistema è indicato per gestioni forfettarie e in economia. Per preventivi ed informazioni: ditta Barbero Riscaldamenti, corso Casale 400, Torino, tel. 890.083 - 890.255.

Perché acquistare gli accessori per bagno in un negozio?
Venite direttamente in fabbrica. Potrete avere lo specchio con lo stesso decoro delle piastrelle e box doccia su misura. Prezzi di fabbrica. Specchi per bagno Devico, S.S. Rivoli-Avigliana km 17. Rosta, tel. (011) 954.0841.

ASSICURAZIONI BONDON tel. 55.48.88
PROGRAMMA FAMIGLIA
Una famiglia responsabile deve prendere la decisione di volersi creare un futuro sereno.
BASTA PENSARCI PRIMA

Cronache dal PSI

PARTITO SOCIALISTA PSI

LA GANGA «Calda» riunione dei lavoratori della FIAT con GIUSEPPE LA GANGA (PSI - Candidato n. 20). Interventi a catena dei membri del NAS Mirafiori, tra cui quelli di ROCCO CARELLA (segretario del NAS) («Da due anni chiediamo l'applicazione degli accordi FIAT») e di ATTILIO CAPUANO (Pres. della V Lega Mirafiori).
«*Alcuni industriali* — ha detto LA GANGA — *si aspettano da queste elezioni un avallo per non riconoscere accordi già firmati. Al voto, e a chi lavora, tocca ancora una volta sconfiggere queste tendenze pericolose*».

BERTINETTI FAUSTO BERTINETTI (segretario regionale CGIL) ha risposto alle domande dei telespettatori nella trasmissione in diretta di LA GANGA (su Videogruppo). «*La mia partecipazione* — ha detto il sindacalista — *è anche una testimonianza per le capacità del candidato socialista*».

VIDEOGRUPPO ore 23,30
On. GIUSEPPE LA GANGA
Direzione PSI

dott. GIUSEPPE MASPOLI
Vice presidente Cassa Risparmio di Torino

ECONOMICI

15 Autovetture

TALBOT Solara SX '81 blu metallizzato affare con L. 500 mila di anticipo e versamenti mensili di L. 282 mila. Euromotor corso P. Eugenio 11. Tel. 521.14.17.

16 Motocicli

COMPERO
maximoto pagando mattino o subito. Motomarket corso Giulio Cesare 175. Tel. 202.204.

18 Acquisto alloggi

A. COMMERCIANTE milanese causa trasferimento Torino acquista in contanti 2-3 vani e servizi. Telefonare 359.234.

ABBISOGNAMI libero subito camera tinello cucinino anche periferia offro L. 38 milioni. Tel. 473.0118.

ACQUISTASI in Torino libero 2 camere cucina bagno termo pagamento veloce per contanti. Tel. 741.31.25.

ACQUISTASI in Torino libero 2 camere tinello cucinino bagno casa decorosa pagamento veloce. Tel. 741.31.25.

ACQUISTASI stabile centrale semi centrale servizi completi eventuale rilievo società pagamento contanti. Scrivere Publikompass 428 — 10100 Torino.

ACQUISTO alloggio libero in Torino in casa decorosa di 2-3 camere e cucina solo da privato. Telefonare 587.712.

ACQUISTO camera cucina con termo centrale zona comoda servizi pubblici massimo L. 33 milioni. Tel. 532.409.

ACQUISTO direttamente stabile in blocco pagamento contanti rapida definizione. Tel. 599.657.

ACQUISTO libero 1-2 camere tinello cucinino bagno pagamento in contanti. Telefonare 587.534.

ACQUISTO solo dal proprietario 2 camere tinello servizi Torino o Moncalieri. Tel. 539.722 negozio. Tel. 640.7437 pasti.

ACQUISTO stabili in blocco in Torino anche servizi esterni pagamento contanti riservatezza. Tel. 534.584.

ALLOGGIO libero signorile acquisto per urgente matrimonio zona decorosa pago contanti. Tel. 751.443.

BANCARIO acquista 2-3 camere cucina San Paolo Santa Rita casa bella pagamento per contanti. Telefono 473.01.15.

CASETTA libera Torino o prima cintura anche da ristrutturare acquisto per contanti. Telefonare 752.442.

CAUSA trasferimento acquisto alloggio in Torino comodo mezzi pubblici. Tel. 0141 329.34 Gianni (ore negozio).

CERCASI in Torino alloggio libero camera tinello cucinino bagno pagamento contanti. Tel. 741.31.25.

CERCO con urgenza libero 3 camere cucina anche da sistemare casa decorosa limite L. 68 milioni. Telefonare 532.409.

CERCO monolocale o mansarda possibilmente centrale purché libera e conveniente pago contanti. Tel. 650.4095.

COMMERCIALISTA per matrimonio figlia acquista alloggetto centrale e signorile in Torino. Tel. 548.158.

COMPRO ingresso camera cucina bagno anche da ristrutturare in casa decorosa no centro storico. Tel. 481.114.

FINANZIARIA urge acquistare per proprio dirigente salone 2-3 camere solo da privato telefonare al 583.449.

IMMOBILIARESANPAOLO
505.000 paga contanti alloggi ville casette qualunque zona Torino e cintura.

INV.IMM ricerca in Torino e provincia alloggi casette e ville. Tel. 516.283 - 518.985.

LIBERO acquisto in Torino camera cucina bagno disponibili. L. 30 milioni contanti. Tel. 741.31.25.

MONOCAMERA libera con servizio interno acquisto zona centrale disponibili contanti. L. 10 milioni. Tel. 741.31.25.

PER contanti acquisto libero 2 camere cucina bagno anche da sistemare massimo L. 48 milioni. Tel. 539.181.

PERMUTIAMO liberi 1-2-3-4 camere tinello con alloggi più grandi o più piccoli anche cintura. Casamercato 650.3805.

PROFESSIONISTA ricerca causa trasferimento in Torino signorile salone 2-3 camere servizi. Tel. ufficio 534.584.

PROFESSIONISTA acquista alloggio mq 75-100 libero o occupato in Torino o prima cintura. Tel. 594.703 593.021.

RICERCO con urgenza acquistare libero subito 2 camere tinello qualsiasi zona limite L. 52 milioni. Telefonare 539.181.

SOCIETA' acquista alloggio libero in Torino e 1ª cintura di 1, 2, 3 camere anche da ristrutturare. Telefonare 535.535.

SPOSI acquistano libero camera tinello con bagno anche da sistemare limite L. 35 milioni. Tel. 532.409.

STUDENTE acquista mansarda con possibilità servizio interno zona centrale pagamento immediato. Telefonare 532.409.

ZONA precollinare acquisto 2 camere cucina servizi in casa decorosa massima spesa L. 65 milioni. Tel. 481.114.

A112 - SAVA. UN PRODIGIO DI CONVENIENZA.

Giugno e luglio 1983: mai visti due mesi più favorevoli all'acquisto a rate di una A112.
Merito soprattutto della SAVA, che ti consente di ritirare una fiammante A112 dal Concessionario Lancia senza pagare una lira di anticipo. Neppure per l'IVA. E i Concessionari Lancia non sono da meno. Per favorire il tuo passaggio in A112 ti applicano una riduzione di ben 500.000 lire corrispondenti circa alla messa in strada. E non è finita.
Inizi a pagare dopo due mesi, con rate da 12 fino a 48 mesi, e con una straordinaria riduzione SAVA del 35% sugli interessi della rateazione. Cosa significa? Significa risparmiare 1.600.000 lire se scegli la dilazione a 48 mesi, senza quota contanti, della versione A112 Junior, pagando delle rate di sole 210.000 lire mensili!*
Una giovanissima Junior, una elegantissima Elite, una prestigiosissima LX con alzacristalli elettrici di serie o una sportivissima Abarth 70 CV può essere tua a queste condizioni mai sentite.
Naturalmente occorre scegliere tra le vetture disponibili presso il Concessionario; perciò affrettati, per essere sicuro di trovare proprio il modello che desideri.
Logicamente occorre avere i normali requisiti richiesti dalla SAVA. Non aspettare: la proposta è valida solo fino al 31 luglio 1983.

A112. UN FENOMENO ANCHE NELL'ACQUISTO A RATE.

* Per versione A112 Junior, prezzi e tassi in vigore al 1/6/1983, optional esclusi.

Dai Concessionari Lancia.

19 Vendita alloggi

A.A.A.A. CASALEGNO 839.8444 libero via Capua (Campidoglio) 2 camere tinello cucinino bagno termo ascensore.

A.A.A.A. CASALEGNO 839.8444 libero Pozzo Strada camera tinello cucinino bagno termo ascensore mutuo 50%.

A.A.A.A. CASALEGNO 839.8444 corso Racconigi 2 camere tinello cucinino bagno termo ascensore L. 45 milioni.

A.A.A.A. CASALEGNO 839.8444 via Botticelli (Rebaudengo) frazioniamo alloggi 3 camere tinello cucinino termo ascensore L. 69 milioni mutuo 50%.

A.A. ALLOGGIO libero recente corso Trapani 2 camere tinello cucinino servizi vendo. Tel. Riva 594.727.

A.A. FIDALCASE libera Rivoli casa ristrutturata su 2 piani con magazzino ampia tettoia e giardino. Tel. 959.1122.

A.A. FIDALCASE libero S. Paolo camera cucina servizio giardino privato L. 21 milioni. Telefonare 959.2001.

A.A. FIDALCASE libero corso Toscana 2 camere tinello cucinino servizi cantina L. 62 milioni. Tel. 959.1122.

A.A. FIDALCASE libero Grugliasco camera tinello cucinino servizio cantina L. 43 milioni 500 mila. Tel. 959.2001.

A. LIBERO corso Montecucco piano alto 2 camere tinello cucinino buon prezzo L. 66 milioni 800 mila. Tel. 517.591.

A. PIAZZA Solferino libero 3 camere bagno cucina cantina. Tel. 504.249.

A. SERIM libero Tesoriera via Maffei conveniente camera cucina servizio L. 25 milioni dilazionabili. Tel. 519.801.

A. SERIM libero corso Novara via Lombardore restaurato 2 camere cucina bagno L. 40 milioni. Tel. 519.801.

A. SERIM vende via Pietro Cossa recente camera tinello cucinino bagno. L. 34 milioni 900 mila. Tel. 519.801.

A. SERIM zona piazza Campanella via Exilles camera cameretta tinello angolo cottura bagno. Telefonare 519.801.

A. VIA Nicomede Bianchi 1/3 camere cucina bagno termo prezzi convenienti. Lux Case vende. Tel. 544.100.

ABICASE B libero via P. Tommaso angolo corso Vittorio saloncino 2 camere cucina servizi. L. 135 milioni. Tel. 556.805.

ABICASE C libero adiacente corso Re Umberto saloncino 3 camere cucina biservizi. L. 150 milioni. Tel. 510.853.

ABICASE D libero tra corso Turati e corso Re Umberto signorile saloncino camera cucina L. 78 milioni. Tel. 510.853.

ABICASE E libero piazza Rivoli recente saloncino 2 camere tinello cucinino biservizi L. 155 milioni. Tel. 556.805.

ABICASE F libero corso Turati mansarda mq 70 con camino ascensore servizi L. 62 milioni. Tel. 510.853.

ABITABILE subito 2 camere cucina servizi corso Trapani ottimamente tenuto con facilitazioni vende. SIS 532.060.

ABITABILE subito elegante sala, 1 camera cucina servizi Cascine Vica volendo box, comode rate. SIS 532.060.

ABITABILE subito via Filadelfia 2 camere tinello servizi recente ottima struttura dilazioni mutuo. SIS 532.060.

ABITABILE subito corso Marche (Aeronautica) 2 camere tinello servizi recente. Facilitando vende SIS 519.977.

ADIACENTE corso Montecucco recente salone 2 camere tinello cucinotto doppi servizi box piano alto. Tel. 505.691.

ADIACENTE corso Corsica camera tinello cucinino servizi termo ascensore L. 35 milioni dilazioni. Grimaldi 329.9007.

ADIACENTE corso Tassoni (via Pinelli) libero 2 camere cucina bagno termo. L. 52 milioni dilazionati. Tel. 758.863.

ADIACENTE piazza Statuto libero camera cucina bagno termo ascensore L. 35 milioni. Centraledile tel. 530.163.

ADIACENTE piazza Carducci libero camera cucina servizio L. 21 milioni dilazionati Centraledile tel. 530.163.

ADIACENTE piazza Carlo Felice mansarda libera subito vendesi affare L. 9 milioni dilazionabili. Tel. 758.863.

ADIACENTE piazza Statuto (via Gropello) libero 2 camere cucina bagno. L. 36 milioni dilazionabili. Tel. 758.863.

ADIACENTE via Guido Reni libero panoramico salone 2 camere cucina doppi servizi box doppio. Tel. 505.691.

ADIACENTE via Tripoli libero 3 camere tinello cucinino bagno adatto anche uso ufficio L. 68 milioni dilazionabili vende Centraledile 532.400.

ADIACENZE via Foligno camera cucina servizio più box auto. Tel. Immobiliaretoro 549.761 - 553.204.

AFFAIRE 518.986 libero recente spazioso corso Traiano saloncino 2 camere cucina ampio balcone. L. 66 milioni.

AFFAIRE 518.986 adiacente via G. Reni ottimo 4° piano 2 camere cucina termo bagno ascensore. L. 37 milioni 500 mila.

AFFAIRE 518.986 attico libero ristrutturato adiacente Viberti camera cucina terrazzo. L. 37 milioni dilazionabili.

AFFARE libero pressi corso Tassoni camera tinello cucinino casa 1963 L. 47 milioni. Stilcase 517.603 - 545.574.

AFFARE libero corso Svizzera camera cucina bagno termo. L. 25 milioni dilazionabili. Tel. 758.863.

AFFARE via Nicomede Bianchi, camera tinello cucinino bagno. Tel. Immobiliaretoro 549.761 - 553.204.

AFFARE via Ventimiglia libero signorile soggiorno camera tinello cucinino servizi termo ascensore uso studio abitazione. Centro Immobiliare 548.153.

AFFARE zona Frejus 2 letto sala cucina abitabile servizi cantina lavanderia metano. Tel. 839.5300 - 521.2592.

ALLOGGETTO libero via Ventimiglia camera cucina servizio termo ascensore. L. 23 milioni. Sefim. Tel. 473.00.87.

ALLOGGETTO libero lungo Dora Napoli ingresso camera cucina bagno affare. L. 26 milioni dilazionabili. Tel. 758.863.

ALLOGGETTO Nichelino libero ingresso camera cucinino termo bagno L. 12 milioni più mutuo. Torincasa 541.419.

ALLOGGIO corso Regina (Tassoni) libero camera tinello cucinino bagno. L. 37 milioni 500 mila. Tel. 758.863.

ALLOGGIO libero Barriera Milano camera cucina bagno termo ascensore. L. 41 milioni 500 mila. Tel. 758.863.

ALLOGGIO libero via Sansovino camera cucina ingresso bagno termo ascensore L. 18 milioni più mutuo. Tel. 758.863.

ALLOGGIO libero U. Sovietica (zona Stadio) panoramico soggiorno 2 letto tinello servizi tel. 547.476.

ALLOGGIO libero via Stradella 2 camere cucina servizi 1° piano prezzo interessante dilazioni. Promimtur 511.054.

ALLOGGIO prestigioso fronte collina casa signorilissima mq 300 altro più piccolo vendesi. Tel. 642.101.

ALPIGNANO centrale ampio 2 camere tinello cucinino servizi volendo box auto L. 57 milioni più box. Finci 505.881.

APPARTAMENTO casa d'epoca via Consolata piano terzo 10 camere servizi mq 318 abitazione o studio. Vuoto L. 240 milioni. Aureta 596.607 - 597.774.

APPIA vende Rivoli camera tinello cucinino bagno ingresso cantina 60 mq rialzato dilazioni. Tel. 513.751.

APPIA vende via Lemie camera tinello cucinino bagno ingresso 65 mq recente dilazioni. Tel. 532.745.

BARBATANO IMMOBILI 741.3051 vende Orbassano in villa bifamiliare alloggio di saloncino 2 camere cucina servizi.

BARBATANO IMMOBILI 741.3051 vende a Giaveno vero affare villetta bifamigliare con circa 2000 mq di terreno.

BARBATANO IMMOBILI 741.3051 vende libero in via Borgaro casa signorile saloncino camera tinello cucinino.

BARBATANO IMMOBILI 741.3051 vende libero adiacente corso Vittorio salone 4 camere cucina tripli servizi.

BEINASCO libero recente piano alto camera tinello cucinino servizi ripostiglio ottimo stato. Grimaldi 329.9007.

BEINASCO via Orbassano 17 libero piano alto arioso camera tinello cucinino bagno prezzo modico mutuo Gabetti 5767.

BORGARO libero recente signorile luminoso saloncino 2 camere cucina biservizi mutuo permuta. Tel. 512.012 Esim.

BORGO S. Paolo via Pollenzo 51 alloggi 2-3-4 camere servizi negozi mutuo 45% iva 2%. Aureta 596.607 - 597.774.

CANDIOLO libera casetta indipendente con giardino cucina 4 vani biservizi box 3 auto. Domus Tilia 590.538.

CASABIANCA libero piazza Peyron 2 camere cucina servizi piano 5° termo-ascensore L. 60 milioni. Tel. 531.008.

CASABIANCA libero piazza Guala signorile 3 camere cucina biservizi L. 95 milioni meno mutuo all'8%. Tel. 531.310.

CASABIANCA libero via Garibaldi 1° piano 4 camere cucina servizio cortile privato. L. 60 milioni. Tel. 531.008.

CASABIANCA libero zona San Salvario camera cameretta cucina servizi piano alto. L. 34 milioni. Tel. 531.310.

CASABIANCA libero zona Tesoriera ottimo alloggio da ristrutturare 4 camere box auto L. 57 milioni. Tel. 531.008.

CASABIANCA libero zona Italia '61 ampio 2 camere tinello cucinino servizi L. 62 milioni rateabili. Tel. 531.008.

CASABIANCA 531.310 liberi zona centrale stessa casa alloggetti abitabili e da ristrutturare di varie dimensioni e posizioni da L. 17 a 26 milioni.

CASABIANCA 531.310 libero recente zona corso Lombardia mq 80 2 camere angolo cottura servizi box. L. 66 milioni.

CASABIANCA 531.310 libero corso Traiano signorile 2 camere tinello cucinino servizi ultimo piano. L. 73 milioni.

CASABIANCA 531.008 libero corso Vinzaglio ampio ufficio o abitazione, piano nobile L. 165 milioni rateabili.

CASABIANCA 531.008 via Cigna stessa casa alloggi liberi e occupati di 1, 2, 3 camere servizi da L. 23 a 72 milioni.

CASAMERCATO B 650.3805 liberi 1-2-3 camere tinello casa semirecente quasi centrale. Aperto sabato pomeriggio.

(continua)

Società Italiana per il Gas
per azioni
SEDE SOCIALE IN TORINO - VIA XX SETTEMBRE, 41
CAPITALE SOCIALE LIRE 99.765.332.000 INT. VERS. - ISCRIZIONE REGISTRO DELLE IMPRESE DEL TRIBUNALE DI TORINO AL N. 52/1883 DI SOCIETA' E N. 236/V2/1921 DI FASCICOLO - CODICE FISCALE N. 00489490011

NUOVI IMPIANTI

Italgas - Esercizio di Torino ricorda che le richieste per la realizzazione di nuovi impianti, devono essere avanzate con opportuno anticipo al fine di consentire una adeguata programmazione dei lavori di allacciamento.
L'Ufficio Commerciale è a disposizione per ogni informazione relativa all'utilizzo del metano, al numero telefonico **2395** interni 446 e 524.

italgas Esercizio di Torino

shopping center W35

ABBIGLIAMENTO
per uomo - donna - ragazzo
Il modo giusto di vestire, per essere alla moda da
SHOPPING CENTER
C.so Vigevano 35 - Torino
Tel. 231.902

STAMPA SERA PIEMONTE

Le notizie da tutte le province

MICHELE SINDONA
STEFANO CIGALINO
(notizie da Alessandria)

Cronache da Novara e Vercelli

Quattro morti (svizzeri e olandesi) nel velivolo da turismo precipitato

DOMODOSSOLA — (*r. g.*) E' precipitato in prossimità del Passo della Novena, fra l'alta Val Formazza e l'altipiano svizzero del Goms, l'aereo da turismo dato per disperso da sabato mattina sulle Alpi. Il relitto è stato avvistato nel tardo pomeriggio di ieri da due agenti della polizia svizzera in servizio in una zona che si estende a ridosso del confine con l'Italia, fra il Passo della Novena, il Gries e il Passo di San Giacomo.

I quattro occupanti sono tutti morti: si tratta di due uomini di nazionalità svizzera e di due donne, una delle quali cittadina olandese; l'altra vittima non è stata finora identificata.

Il piccolo velivolo, un Cessna di colore bianco, era decollato sabato mattina dall'aeroporto di Buttwil, vicino a Berna. L'aereo era stato preso a nolo per tre ore da uno svizzero in possesso del brevetto di pilota e da tre passeggeri. Secondo quanto i quattro avevano comunicato al personale dell'aeroporto, era loro intenzione compiere un volo sopra le Alpi, fra il massiccio della Jungfrau e la zona di confine con l'Italia che si estende fra il Gottardo, il Sempione, il Monte Rosa e il Cervino.

Mezz'ora dopo il decollo, tuttavia, i contatti radio tra il Cessna e l'aeroporto si erano interrotti. Sulle Alpi, frattanto, le condizioni atmosferiche erano peggiorate: al di sopra dei duemila metri nevicava copiosamente e nuvole e nebbia avevano ridotto praticamente a zero la visibilità.

Il mancato rientro del velivolo all'aeroporto bernese aveva fatto scattare l'allarme. Già domenica, con il miglioramento delle condizioni meteorologiche, erano iniziate sulle Alpi le ricerche del Cessna. Ieri, quasi casualmente e con l'ausilio dei binocoli, i due poliziotti hanno localizzato il relitto dell'aereo.

Pullman travolge cantoniere

CIGLIANO — (*a. r.*) *Ieri mattina un cantoniere di Alice Castello è stato investito da un autopullman e ricoverato in ospedale con una prognosi di trenta giorni per avere riportato un trauma cranico e ferite lacerocontuse al capo.*

Il cantoniere, Francesco Occleppo, 48 anni, abitante in via Bottego 15, viaggiava su una motoretta quando alla periferia di Santhià è stato investito da tergo da un pullman guidato dal ventottenne Tommaso Cianfalone, abitante a Santhià in corso Nuova Italia 27.

Sono in corso accertamenti per stabilire la dinamica dell'incidente.

Crollata del 40 per cento la produzione di asparagi

CIGLIANO — (*a. r.*) L'annata asparagicola borgodalese si è conclusa con un calo di produzione di circa il 40% rispetto al 1982, che fu di 6324 quintali (in poco più di due mesi di commercializzazioni giornaliere: dall'8 aprile al 16 giugno), con un fatturato di 1 miliardo 454 milioni e mezzo di lire.

Il calo di produzione di quest'anno è dovuto alle avversità atmosferico-ambientali primaverili, alla temperatura al di sotto dei livelli stagionali e alle grandi piogge, tutte componenti negative per l'asparago, che necessita invece di temperature elevate e di terreno piuttosto asciutto. La produzione è stata di 4500 quintali, con un fatturato di circa 800 milioni

Da una settimana è ricomparsa sul mercato serale ortofrutticolo la produzione di zucchini (le coltivazioni si estendono per 500 giornate piemontesi di terreno), con punte di vendite varianti tra i 7 i 10 quintali al giorno, a una quotazione media di 450 lire il chilo.

E' atteso l'inizio del mercato delle pesche, la cui maturazione è stata frenata dalle avversità atmosferiche e ritardata di più di una settimana rispetto all'anno scorso, la cui produzione fu di oltre 85 mila quintali, con un fatturato di circa 6 miliardi di lire.

Da Cuneo

Nevica sulle montagne del Cuneese Decine di animali morti di freddo

CUNEO — (g. d. m.) *Ieri sera è tornato a nevicare in alta montagna, già colpita da una eccezionale ondata di maltempo nelle giornate di sabato e domenica. Ancora non sono stati raggiunti tutti i margari e i pastori rimasti bloccati con migliaia di animali fra pecore e mucche e le nuove precipitazioni rischiano di peggiorare la situazione già precaria.*

In prefettura si cerca di fare un bilancio delle perdite subite dal patrimonio zootecnico ma ci vorrà ancora qualche giorno per avere una panoramica completa.

A Elva sono morte di freddo o per disgrazia una decina di mucche; nel vallone dell'Arma di Demonte si lamenta la perdita di una ventina di capi, ma molti altri risultano dispersi; sulla Bisalta di Boves gli alpini del battaglione di Borgo San Dalmazzo hanno raggiunto il pastore Maurizio Martini che da sabato era bloccato a quasi 2 mila metri di quota: gli hanno portato del foraggio per le bestie affamate ma hanno anche constatato che una trentina di pecore e agnelli sono purtroppo morti; altri animali sono deceduti per il freddo nel vallone di Rio Freddo di Vinadio; intere mandrie sono in pericolo nel vallone di Bellino, in alta valle Varaita. Perdite di ovini anche nelle valli monregalesi.

Il maltempo impedisce ad altri mandriani di portare migliaia di bovini come ogni anno in questo periodo agli alpeggi perché l'erba dei pascoli è coperta dalla neve. E' una mazzata, quella ricevuta in questi giorni, da una economia già debole come quella dell'alta montagna, che rischia di essere fatale a decine di aziende. Si spera di far intervenire oggi alcuni elicotteri per portare foraggio agli animali affamati e generi di soccorso ai pastori che hanno finito le provviste

Da Alessandria

Memoriale «esplosivo» dei fratelli Cigalino?

ALESSANDRIA — (*e. e.*) Si torna a parlare del fallimento Venchi-Unica, l'azienda dolciaria torinese finita nei guai dopo essere passata nelle mani di Michele Sindona e Stefano Cigalino, uno spregiudicato alessandrino trasformatosi da commercialista in imprenditore d'assalto. Nei prossimi giorni a Torino si celebrerà il processo d'appello nei confronti di Cigalino e della sorella Maura, con lui fuggita a Bogotà e che ha ora fatto sapere che intende ritornare in Italia.

Le richieste di estradizione presentate dai magistrati torinesi sono sempre rimaste senza esito ma Maura Cigalino, 32 anni, ha fatto sapere ai propri legali che vuole essere presente al processo e presentare un «memoriale esplosivo sulla vicenda» della nota industria dolciaria che chiuse i battenti nel 1978 dopo un alternarsi di tentativi per evitare il tracollo.

Al processo di primo grado i fratelli alessandrini, accusati di bancarotta fraudolenta, evasione Iva e imposte, erano stati condannati a 26 anni complessivi di reclusione (18 lui, 8 anni lei). Stefano e Maura Cigalino sono molto conosciuti ad Alessandria dove hanno vissuto fino al giorno della fuga frettolosa nel compiacente Stato dell'America Latina.

Stefano Cigalino impiantò a Fubine una fabbrica di cioccolatini, la «Gosler», di cui si occupò anche la sorella. L'azienda in breve tempo assunse proporzioni notevoli ma anche la «Gosler» nello spazio di pochi anni fece la stessa fine della «Venchi Unica». Mentre i due fratelli fuggirono — e sembra che in questo tempo abbiano vissuto agiatamente — a pagare direttamente i debiti con la giustizia rimasero il marito di Maura Cigalino, Angiolino Balduzzi, e Sergio Soldani, già amministratore della «Gosler».

Alessandria — Quattro mesi di reclusione e 100.000 lire di ammenda sono stati inflitti dal tribunale a Umberto Iammarino, 27 anni, corso Marini. Sere fa aveva aggredito il commissario di ps Giuseppe Seccia, intervenuto per impedirgli di percuotere un uomo col quale stava litigando, e si era rifiutato di fornire le proprie generalità.

E' tornato alla casa del Padre

Giovanni Bellora
(fratel Evasio)

Nella carezza della Resurrezione, nella preghiera di suffragio ne danno l'annuncio i **Fratelli delle Scuole Cristiane**, i parenti e gli ex allievi. Funerali mercoledì ore 8 Centro La Salle.

— Torino, 20 giugno 1983

L'**Amministratore Delegato, Dirigenti, Impiegati e Maestranze** della I.P.R.A. S.p.A. partecipano vivamente al dolore del sig. Carlo Bava, responsabile dell'Ufficio Macchine Speciali per il decesso del padre

Carlo Bava

— **Pianezza**, 21 giugno 1983.

E' mancata all'affetto dei suoi cari

Rosa Marchetto Aprà

A funerali avvenuti ne danno il triste annuncio con profondo dolore il marito **Dino**, la sorella **Mary** con il marito **Giovanni Fasolis** e gli amati nipoti **Cleti, Ileope** ed **Amedeo Costa**.

— **San Paolo (Brasile)**, 20 giugno 1983.

(Continua a pag. 8)

VENDITA ESTIVA PROMOZIONALE

"PRENOTALA OGGI - RITIRALA IN AUTUNNO"

- PELLICCERIA -

MARCHISIO

VIA GARIBALDI 4

TORINO ang. V. XX Settembre a 50 m. da Piazza Castello Tel. 54.63.73

Giacca visone	2.950.000	in offerta	2.200.000
Pelliccia visone	3.250.000	in offerta	2.800.000
Giacca marmotta canad.	2.400.000	in offerta	1.700.000
Giacca volpe Groenl.	2.400.000	in offerta	1.800.000
Giacca Murmaski	1.950.000	in offerta	1.450.000
Giacca castoro canad.	1.380.000	in offerta	970.000
Giacca opossum nat. e tinto	850.000	in offerta	680.000
Giacca volpe argentata	4.600.000	in offerta	3.450.000
Giacca volpe rossa can.	2.850.000	in offerta	2.200.000
Giacca volpe Shadow	2.800.000	in offerta	1.900.000
Giacca castorino selv.	790.000	in offerta	570.000

VIA GARIBALDI 4 ANG. V. XX SETTEMBRE

SOLO PER 30 GIORNI

(Segue da pagina 7)

(Segue da pagina 7)

Si è spenta cristianamente
Vidra Elena Rattin
Ne dànno il doloroso annuncio il marito Luciano, i figli Andrea, Fabio, Silvia. La mamma, il fratello Roberto, la cognata Marcella, i parenti tutti. Funerali martedì 21 ore 15 chiesa Sacro Cuore, Ivrea. Un particolare ringraziamento a quanti hanno offerto aiuto cure ed assistenza infermieristica.
— Ivrea, 20 giugno 1983.

Colleghi e amici partecipano al lutto:
Roberto, Clara Frattini
Ferruccio Campese
Remo Givone
Vittorio Valeri
Luigi Tolino
Bruno Sandrone
Albana Bertodatto
Giorgio Bossi
Riccardo Guaraldo
Aldo Go
Massimiliana Fochesato
Giuseppe Cigliana
Alfredo Ghiringhello
Umberto Ornano
Gianfranco Righi
Giancarlo Gamba
Giancarlo Fabbian
Franco Giacon
Roberto Fenoglietto
Fulvia De Rossi
Daniela Marchetto
Fernanda Penasso
Giuseppe Riva
Giovanni Costa
Luigi Accatino
Gianni Giacometti
Sergio Fornengo
Leandro Grassino
Battista Comeglio
Luciano Petey
Roberto Bergoglio
Giuseppe Lacchia
Simone Tassara
Giorgio Strocco
Battista Donato
Giuseppe Caligiuri
Angela Bertetto
Ada, Plinio Sperotto
Mariangela, Paolo Dominijanni
Gianni Cioni
Enrico Jonscolla
Ivan Pescarin
Marzio Piccinini
Luciano Rosso
Giorgio Vigini
Elsa Poletto
Silvana Gallinati
Maria Rosa Maria
Biagio Calò
Aldo Adorni
Giancarlo Acila
Marita Turina
Franca Barognio
Carlo Lasi
Ernesto Cocchi
Susanna Campagnaro
Silvio, Lucienne Pozzo
Filippo De Monte
Alberto Brunetti

La Direzione e il Personale della Divisione Riprografia della Ing. C. Olivetti & C. SpA partecipa al grave lutto.

Commossi partecipano tutti i Collaboratori Uffici Progetto Riprografia Olivetti.

E' mancato a 88 anni
Elvio Torreri
generale degli Alpini
decorato al Valore militare
cavaliere della Corona d'Italia
cavaliere di Vittorio Veneto
Ne dànno il triste annuncio la moglie Maria, il figlio Enrico e consorte, Silvia, Elvio, l'affezionata Dina e parenti tutti. I funerali avranno luogo martedì 21 corrente alle ore 15 in Dronero.
— Dronero, 20 giugno 1983.

E' mancato all'affetto dei suoi cari
Carlo Gremmo
anni 71
Ne dànno il triste annuncio a funerali avvenuti la moglie Gentilina Bonino, il figlio Agostino con la moglie Lucina Loro Piana e i figli Federico e Fiorenza; il fratello Giovanni e famiglia, cognati, nipoti, cugini e parenti tutti. La cara salma riposa nel cimitero urbano. I familiari ringraziano sentitamente quanti hanno preso parte al loro dolore. In modo particolare porgono un sentito ringraziamento ai dottori Zola, Guala, Albano e Bobba e a tutto il personale dei reparti geriatria e cardiologia dell'ospedale di Biella.
— Biella, 20 giugno 1983.

E' mancato all'affetto dei suoi cari
Delfino Borgo
Lo annunciano: la moglie Elda, le figlie Selvina e Gege, Maria, Enzo, la nipotina Sara, il fratello Emilio, la cognata Lina e parenti tutti. Funerali oggi ore 15,30 nella parrocchia di Castagnole Monferrato. La salma partirà dall'ospedale Molinette (via Santena 5) ore 13,45. La presente è partecipazione e ringraziamento.
— Torino, 21 giugno 1983.

Bruna e Carlo Sanlorenzo partecipano al dolore della famiglia Borgo.

E' mancata
Ernesta Togliatto ved. Foleri
anni 87
L'annunciano i figli Ines, Nuccia, Franco con le rispettive famiglie, parenti tutti. Funerali in Lanzo martedì 21 ore 15,30 chiesa parrocchiale.
— Lanzo, 20 giugno 1983.

E' mancato ai suoi cari
Luigi Cappa (Gino)
Dipendente Sip
Profondamente addolorati lo annunciano: la moglie, i figli Fulvio e Daniela, la suocera, sorelle, cognati, nipoti e parenti tutti. I funerali avranno luogo mercoledì alle ore 8,30 nella parrocchia S. Ermenegildo, indi la cara salma verrà tumulata nel cimitero di Venaria.
— Torino, 19 giugno 1983.

Con tanto amore ricorda il padrino GINO la sua figlioccia Stefania con Alberto e si uniscono al dolore di Daniela e Fulvio.

Improvvisamente è mancato all'affetto dei suoi l'
Ing. Carlo Danesy
Lo annunciano profondamente addolorati, la moglie Ada Molinatto, i figli Emilio con Milena Gerbotto, Carla con Paolo Daneo, i nipoti Edoardo, Carlo, Federico e parenti tutti. I funerali avranno luogo martedì 21, alle 15 nella Chiesa parrocchiale di Abbadia Alpina di Pinerolo con partenza dall'Ospedale Mauriziano di Torino alle 14.
— Torino, 20 giugno 1983.

Partecipano al lutto i cognati Teodolia e Francesco Guarnci con i figli e rispettive famiglie.

Adriana Gerbotto partecipa con affetto al dolore di Ada e dei suoi figli per la scomparsa dell'
Ing. Carlo Danesy
— Torino, 20 giugno 1983.

Riccardo e Miranda Margary, commossi, partecipano al grave lutto.

Il Circolo Subalpino prende viva affettuosa parte al dolore della famiglia per la scomparsa del consocio e amico carissimo
Ing. Carlo Danesy
— Torino, 21 giugno 1983.

Pierpaolo e Paolina Zagrebelsky con genitori e fratelli partecipano affettuosamente al grande dolore della famiglia Danesy.

I Colleghi di ufficio di Emilio Danesy partecipano al dolore della famiglia.

Enrichetta Danesy vedova Morgari, Lina Danesy col marito Ermanno Poletti e familiari sono uniti ai cari cugini nel grande dolore e rimpianto.

Sergio e Gabriella Rustichelli partecipano al dolore della famiglia.

Consuelo Daneo con i figli Edoardo e Marika Liconti, Andrea e Luisa Frajria partecipano al dolore di Ada Emilio e Milena, Carla e Paolo per la scomparsa dell'
Ing. Carlo Danesy
— Bricherasio, 20 giugno 1983.

Presidente, Consiglio Direttivo, Soci del Rotary Club Pinerolo commossi partecipano al dolore della famiglia per la perdita del
dr. Ing. Carlo Danesy
Socio fondatore del Club
— Pinerolo, 20 giugno 1983.

Il Consiglio di Amministrazione ed i Soci tutti del Consorzio Irriguo Mairano-Lemina partecipano al dolore della famiglia per la scomparsa del proprio vicepresidente
Ing. Carlo Danesy
— Pinerolo, 20 giugno 1983.

Emilio Odetto partecipa al dolore della famiglia.

Si associano al dolore della famiglia gli amici:
Mario, Maria Luisa Frajria
Francesco, Rita Poët
Luigi Poët
Teresio, Giannina Rolando
Fausta Sartorio
Piero, Assuntina Sartorio
Ambrogio Turati e figli

E' mancata all'affetto dei suoi cari
Iraide Baleani Alessandrini
Addolorati ne danno l'annuncio i figli Giorgio e Franco con le mogli Carmela e Manuela e i nipoti Giovanna Paolo e Carlo.
— Cingoli, 20 giugno 1983.

Luisa Becchio-Brocchieri con i figli, le nuore e i nipoti partecipa al dolore di Giorgio e Franco per la perdita della cara mamma
Iraide Baleani Alessandrini
— Milano, 20 giugno 1983.

E' mancata all'affetto dei suoi cari
Maria Addolorata Salvati
Lo annunciano addolorati la sorella Luigia, cognato, nipoti, parenti tutti. Funerali oggi ore 14,30 osp. Mauriziano.
— Torino, 21 giugno 1983.

Cristianamente è mancato
dott. Alfredo Gianetti
ex medico condotto di Lignana
anni 75
Affranti lo annunciano le figlie Anna e Alda con le rispettive famiglie, sorelle e parenti tutti. I funerali in Prascorsano mercoledì 22 c.m., ore 16,30, direttamente dalla chiesa parrocchiale. Un particolare ringraziamento alla reverenda madre e alle suore Figlie della Sapienza del Castello di Valperga per l'amorevole assistenza prestata.
— Valperga, 21 giugno 1983.

Cristianamente è mancato
Pietro Piccottino
anni 65
Affranti lo annunciano la moglie Rita Graziano, la figlia Anna Maria con il marito Enrico Canepa, Simona, Alberto e parenti tutti. I funerali avranno luogo mercoledì 22 c.m. alle ore 9,30 partendo dall'abitazione dell'estinto, via Michelangelo 53.
— Crescentino, 20 giugno 1983.

Teresina Canepa partecipa con profondo dolore alla perdita del consuocero
Pietro Piccottino
— Crescentino, 20 giugno 1983.

Direzione e Personale della Cassa di Risparmio di Torino partecipano al dolore del rag. Giuseppe Monteno per il decesso della madre
Maria Nazari
— Torino, 20 giugno 1983.

Funzionari ed Impiegati Ufficio Portafoglio della Cassa di Risparmio di Torino partecipano al dolore del collega Giuseppe Adriano Monteno per la perdita della MAMMA.
— Torino, 20 giugno 1983.

Serenamente è mancata all'affetto dei suoi cari
Marianna Borgno in Mignone
Ne danno il doloroso annuncio a funerali avvenuti il marito Gigi, Sabi e Annamaria, fratelli, cognati, nipoti e parenti tutti. Un particolare e sentito ringraziamento ai dottori Riccardo Cavalli e Renata Cavallo; alla cara Maria Adele ed alla sig.ra Rita Sportelli per l'amorevole assistenza ed a quanti hanno partecipato al loro grande dolore.
— Torino, 19 giugno 1983.

Partecipano al lutto delle famiglie Mignone e Borgno gli amici:
Giovanni Sima
Gino, Mirella Fissore
Gianfranco Salce Lenti
Tommaso Sacco
Franco, Enrica Sanero

Sono vicini a Gigi e Sabi nel loro dolore Edoardo, Maria Teresa, Paola e Roberto.

Medici e Paramedici dell'Istituto di Urologia dell'Università partecipano al lutto del direttore prof. Mario Borgno per la scomparsa della sorella
Marianna Mignone
— Torino, 19 giugno 1983.

Ha raggiunto nella pace del Signore i suoi cari che l'hanno preceduta, la nostra cara zia
Teresa Coppa ved. Bongiovanni
anni 90
Priora emerita
delle Dame della Consolata
Lo annunciano angosciati il fratello Mario, le nipoti Germana e Irene, le cognate Lena e Lisa, gli affezionati pronipoti Claudio con Paola e Marco; Mariella con Silvano, Grazia con Enrico, Simona e Raffaella, Antonella con Roberto e Stefano, cugini e parenti tutti. La cara salma partirà da Villa Chiara in Revigliasco mercoledì ore 9,30 e funerali in Torino Parrocchia Crocetta ore 10,15.
— Torino, 20 giugno 1983.

Severino Duchini
Cavaliere di Vittorio Veneto
ha lasciato la vita. Con profonda tristezza l'annunciano la moglie Anna, la figlia Nella con il marito Lelio Brachet Sargent, il fratello Umberto e parenti tutti. Funerali martedì 21 corr. ore 14,30 da corso Sebastopoli 243.
— Torino, 20 giugno 1983.

Romano e Maria Margherita Poggi, Carmelia Poggi, Pasquale e Graziella De Fazio partecipano al grande dolore di Nella e Lelio per la perdita del loro caro PAPA'.

La famiglia Machetta partecipano commosse al dolore di Nella e Lelio.

Il fratello Umberto, le cognate, cugini e nipoti affettuosamente partecipano.

E' mancato all'affetto dei suoi cari
Mario Maspes
di anni 45
Ne dànno annuncio con infinito dolore la moglie Miranda, i figli Claudio e Claudia, la mamma Francesca, i fratelli Danila, Marisa e Armando. I funerali avranno luogo martedì 21-6-83 alle ore 8,30 con partenza dalla chiesa Madonna di Campagna.
— Torino, 21 giugno 1983.

Commossi partecipano al grande lutto i Compagni di Lavoro.

La famiglia Bechis partecipa vivamente al dolore dei congiunti.

Improvvisamente è mancato ai suoi cari
Vittorio Rampa
anni 94
Cavaliere e Maestro del Lavoro FIAT
Lo annunciano la sorella Teresa, nipoti, pronipoti e parenti tutti. La cara salma riposerà nella tomba di famiglia a Serravalle Scrivia ove si svolgeranno i funerali alle ore 15,30 del 22 con partenza da Villa Roddolo di Moncalieri alle ore 14. La presente è partecipazione e ringraziamento.
— Moncalieri, 20 giugno 1983.

Zaimira e famiglia partecipano al dolore della famiglia.

Nella pace del Signore circondata dall'affetto dei suoi figli si è spenta serenamente la
MARCHESA
Angiolina de Ferrari Dufour
Ne dànno annuncio: Rosetta con il marito Raffaele Tubino e figli, Enrica con il marito Marco Dufour e figli, Maria Teresa con il marito Franco Clavarino e figli, Nicolò con la moglie Luisa Sciaccaluga e figlie, Caterina con il marito Giorgio Bozio e figli, Angelo con la moglie Anita Quarello e figli, la sorella Avelina Dufour e i parenti tutti.
— Genova, 21 giugno 1983.

La Sede Regionale per il Piemonte ed il Centro di Produzione della Rai partecipano al grande dolore della famiglia per la scomparsa di
Bruno Sacchieri
da 28 anni in Azienda, alla quale ha dato preziosa ed apprezzata collaborazione.
— Torino, 20 giugno 1983.

Teresa Cerruti e figli
Luisa e Ugo Alberti
Ada Bosso e figli
partecipano vivamente al dolore di Silvina per la morte del marito
Bruno Sacchieri
— Torino, 20 giugno 1983.

Partecipano al dolore della famiglia per la scomparsa di
Salvatore Zappulla
Coppola e Massarelli
Fratelli Guala
Fratelli Massimello
Terzillo Milanesi
Giovanni Ramondo
Bartolomeo Rigoletto.
— Torino, 20 giugno 1983.

Clotilde Loro Piana ved. Tonella e Piera Loro Piana ved. Valleria partecipano con sincero e profondo cordoglio al grande dolore della sorella Mary e della sua famiglia per l'immatura scomparsa del figlio
Piero Lavagno
— Varese-Ponzone Biellese, 19 giugno 1983.

Giovanni e Laura Tonella con i figli e rispettive famiglie profondamente addolorati partecipano con affetto al dolore della famiglia Lavagno per la perdita del cugino PIERO.
— Lugano, 19 giugno 1983.

Marco Tonella nel ricordo e nel rimpianto del suo padrino
Piero Lavagno
è vicino ai famigliari con affettuosa partecipazione al loro dolore.
— Lugano, 19 giugno 1983.

La Ditta San Grato Spa di San Carlo Canavese partecipa al dolore della famiglia per la prematura scomparsa di
Piero Lavagno
— S. Carlo C.se, 21 giugno 1983.

I Titolari e Colleghi dell'Impresa Gastone Guerrini Spa sono vicini a Maria Albertina per il suo grande dolore ed esprimono con affetto il loro cordoglio per la dipartita del fratello
Piero Lavagno
— Torino, 20 giugno 1983.

Sono affettuosamente vicini a Maria Albertina e famiglia:
Carla e Paola Cremaschi
Carla e Giampiero Druetto
Mariuccia Isabella e mamma
Marialuisa Marasini
Franca Veglio
per la perdita del carissimo
Piero Lavagno
— Torino, 20 giugno 1983.

I Condomini di corso Francia 270/6/8/10 partecipano commossi al dolore della famiglia per la perdita di
Pietro Lavagno
— Torino, 21 giugno 1983.

La O.M.S. SpA prende parte al dolore dei familiari e della ditta Piero Lavagno & C. per l'immatura scomparsa del signor
Piero Lavagno
— Salassa, 20 giugno 1983.

Direzione e Personale della Cassa di Risparmio di Torino partecipano al dolore del rag. Paolo Bertinetto per il decesso del padre
Mario Bertinetto
— Torino, 20 giugno 1983.

I Colleghi della Cassa di Risparmio di Torino Dipendenza di Rivoli partecipano al dolore di Paolo per l'improvvisa scomparsa del padre
Mario Bertinetto
— Rivoli, 20 giugno 1983.

E' cristianamente mancato all'affetto dei suoi cari
Giuseppe Ferretti
di anni 79
Ne danno il doloroso annuncio la moglie Nina, i figli Piero e Adriana, la nuora Clara Zoretti, il genero Livio Milano, le nipoti Anna, Antonella, Simona, Paola con il marito Nicolino, la sorella, le cognate, i cognati, i nipoti e parenti tutti. I funerali oggi, martedì, alle ore 17, nella chiesa di Bergamasco. Un particolare ringraziamento al dott. prof. Ferrando Andolfi per le assidue cure prestate.
— Bergamasco, 21 giugno 1983.

Il Gruppo Anziani Municipio di Torino annuncia la scomparsa del socio
Giuseppe Ferretti
— Torino, 21 giugno 1983.

Improvvisamente è mancato
Guido Reggiani
Lo annunciano la moglie Bianca Gallarato, zii, cognato, nipoti, cugini e parenti tutti. Si ringrazia il prof. Filippo Galizia e il dottor Luigi Borsero per le amorevoli cure prestate. Funerali martedì 21 corr. in Chieri, parrocchia del Duomo, alle ore 15, con partenza da Torino, ospedale Maria Vittoria, alle ore 14.
— Torino, 20 giugno 1983.

Mariuccia e Silvana Perrero partecipano al dolore della cara amica Bianca.

Si associa al dolore della famiglia la ditta Limea Auto.

Cristianamente è mancata ai suoi cari
Elena Ciattei ved. Storti
La piangono i figli Pico e Mario, le nuore Franca e Arnalda, il nipote Fabrizio e parenti tutti. Un particolare ringraziamento all'infermiera Luisa Ferrua per le amorevoli cure prestate. Funerali mercoledì alle 10,15 dalla parrocchia Divina Provvidenza. La presente è partecipazione e ringraziamento.
— Torino, 20 giugno 1983.

E' mancata all'affetto dei suoi cari
Maria Chiecchio ved. Comola
Lo annunciano con immenso dolore la figlia Enrica con Ennio, ed il figlio Piero con Enza, la sorella Lina, nipoti e parenti tutti. Un particolare ringraziamento al prof. Felice Muratori ed al dott. Giovanni Rosso per le amorevoli cure prestate. Una funzione religiosa sarà celebrata il 21 alle ore 14,30 nella chiesa Sacro Cuore di Maria ed i funerali avverranno in Valduggia (Vc) alle ore 17,15.
— Torino, 19 giugno 1983.

I Condomini di Via Valperga Caluso 6 partecipano al dolore della famiglia per la scomparsa della signora
Maria Chiecchio ved. Comola
— Torino, 20 giugno 1983.

La famiglia Palemaro partecipa al dolore di Enrica e Piero per la perdita della cara MAMMA.

Cristianamente come è vissuto, è spirato il giorno 20 il pittore
Mario Gamero
Addolorati ne danno l'annuncio la moglie Pinetta e parenti tutti. Un particolare ringraziamento all'amico Giuseppe Salvanello per l'amorosa, fraterna assistenza. Benedizione mercoledì 22, ore 9,30, ospedale Martini (largo Gottardo), si proseguirà per il cimitero di Venaria. Non fiori ma offerte «Artisti per l'umanità», via Luserna 16. Il presente è come annuncio e ringraziamento.
— Torino, 20 giugno 1982.

Comitato artisti per l'Umanità partecipa al dolore.

Piangono la morte dell'amico carissimo
Mario Gamero
le famiglie Poggio, Ragazzi, Scalegni.
— Torino, 21 giugno 1983.

Fraternamente uniti a Pinetta nel dolore, gli amici:
Palmira Attilio Basso
Ester Mario Bertorello
Magda Modesto Boggio
Maria Franco Boldi
Nini Alfredo Bonasso
Isabella Carlo Cesareni
Rita Fino
Adelia Gerbi
famiglia Lamberti
famiglia Ligorio
Bice Martini
Maria Montaldo
Lina Armando Olivetti
Tina Vito Todaro
famiglia Tosoni

I cugini Laura, Vera, Franco, Claudio addolorati partecipano.

Partecipano al dolore di Pinetta:
Lucia Aimo
Elvira Albia
Teresa Bottari
Angiola Cametti
Angela Falcone
Bice Gritti
Jolanda Jourdan
Marcella Marchetti
Leda Tagliaferro

Ricordando con affettuoso rimpianto il caro scomparso sono vicine a Pinetta le amiche:
Lina Bartorilla
Mimma Borghi
Paola Camoletto
Lidia Eriksen
Renata Goldenic
Rita Ozzano
Elettra Panizza

Addolorati partecipano:
Filiberto Augusta Berta
Marcella Carta
Franca Flandera
Franco Milena Granone
Anna Internicola
Ugo Paccotti

Carla Cinzica
Michele Olga Jolly
si uniscono con affetto a Pinetta nel rimpianto del MAESTRO.

MAESTRO, tu che hai espresso con purezza e forza la bellezza, sei tornato all'Origine del Tutto. Sii tu benedetto per la mano che hai teso a guidarci. Elisabetta Bertolone.

Carlo Isabella Cesareni sono affettuosamente vicini alla cara Pinetta in questo doloroso momento per la perdita del marito
MAESTRO PROF.
Mario Gamero
artista di grande sensibilità che lascia attorno a sé un grande rimpianto.
— Torino, 21 giugno 1983.

E' mancato improvvisamente
Romolo Schiavazzi
Lo annuncia addolorata la moglie Beatrice. Camera ardente martedì 21 dalle ore 15, Federazione pci, via Chiesa della Salute 47. Funerale mercoledì 22 ore 10,15. Non fiori.
— Torino, 20 giugno 1983.

La figlia Vera piange addolorata il suo indimenticabile PAPA'.

Sonia e Alice De Benvenuti partecipano al dolore per la scomparsa di ROMOLO.

Enrico e famiglia partecipano commossi al dolore di Vera per la perdita del PAPA'.

Partecipano commossi:
Ninetta e Francesco Campanello
Anna Grandi
Ada Luzzati
Vanda Masso

La suocera Tina Vicarioli piange con i figli ed i nipoti la scomparsa del caro
Romolo Schiavazzi
— Torino, 21 giugno 1983.

Gabriella e Paolo abbracciano Vera.

Improvvisamente è mancato all'affetto dei suoi cari
Aldo Felici
anni 59
Addolorati lo annunciano: moglie, figlio, parenti tutti. Benedizione della salma oggi 21 corrente ore 14 ospedale Molinette (via Santena 5), indi funerali nella parrocchia Nostra Signora della Pace, ore 14,30.
— Torino, 19 giugno 1983.

Serenamente è mancato
Cesare Cànepa
anni 72
Anziano FIAT
Premio Fedeltà
Ne danno doloroso annuncio la moglie Lina, figlio, nipote, nuora, parenti tutti. Mercoledì 22 benedizione ore 14 Astanteria Martini Nuovo. Funerali ore 15,30 Palazzolo Vercellese.
— Torino, 20 giugno 1983.

Gli Impiegati dell'Università partecipano con rimpianto al grande dolore della famiglia per la prematura scomparsa della cara collega sig.ra
Maria Saginario in Botti
— Torino, 20 giugno 1983.

Crudele male tronca la vita di
Edoardo Poncet (Dadetto)
di anni 66
Ne danno il triste annuncio la moglie Adelina, il figlio Luciano con Paola, cognati, cognate, nipoti e cugini. Funerali a Cesana Torinese oggi ore 15,30.
— Cesana Torinese, 20 giugno 1983.

Giovanna e Ugo Balbo sono vicini a Luciano in questo triste momento.

La famiglia Ghio partecipa al grande dolore di Luciano.

Hotel Chaberton, famiglia Audiberi partecipano commossi.

E' morta
Corneglia Ferraris
Scultrice Incisore
Ne danno l'annuncio Giuseppina e le persone che le hanno voluto bene. Il funerale avrà luogo oggi martedì ore 14,15 nella cappella dell'Ospedale San Vito Strada Revigliasco, indi proseguirà per la tomba di famiglia in Cameriano (Novara).
— Torino, 19 giugno 1983.

Immaturamente strappato agli affetti familiari dorme il sonno dei giusti
Angelo Santilippo
Addolorati lo annunciano la moglie, i figli, i fratelli e i suoceri. Funerali mercoledì 22 corrente ore 14,30 Parrocchia San Alfonso (di fronte Ospedale Maria Vittoria).
— Torino, 19 giugno 1983.

E' mancata ai suoi cari
Scolastica Fasano in Masera
di anni 79
Lo annunciano marito, figli, nuore, generi, nipoti, sorelle, fratelli, cognati, parenti tutti. Funerali oggi ore 15,30 da via C. Battisti 11.
— Trofarello, 21 giugno 1983.

Improvvisamente è mancato ai suoi cari
Giuseppe Parpagliolia
L'annunciano la moglie Ester Carrero, i figli Franco, Piero, Francesco con rispettive famiglie, fratelli, sorelle, cognati, nipoti, parenti tutti. Funerali martedì 21 corr., ore 16,15, dall'abitazione, via Lombardore 15. La presente è partecipazione e ringraziamento. Non fiori ma opere di bene.
— Leini, 20 giugno 1983.

E' mancato il guardacaccia
Angelo Zanin
Ne danno il triste annuncio la moglie Celestina, le figlie Silvana e Mirella, parenti tutti. Funerali martedì 21 corrente ore 14,30.
— Oulx, 19 giugno 1983.

Le famiglie Arzani, Garelli, Guglielmetti, Teppati, si uniscono al dolore della famiglia per la perdita della cara
Maria Granero ved. Curlotto
— Torino, 21 giugno 1983.

RINGRAZIAMENTI

I familiari di
Giuseppe Berretta
commossi ringraziano tutti coloro che con la presenza, la parola, gli scritti hanno voluto attestare l'affetto ed il rimpianto verso il loro caro. Santa Messa trigesima 14 luglio ore 19 parrocchia Santa Barbera.
— Torino, 21 giugno 1983.

La famiglia del
rag. Giacomo Fossanetti
impossibilitata a farlo singolarmente, vista l'enorme partecipazione al lutto ringrazia sentitamente quanti sono intervenuti a dare l'ultimo saluto al caro Giacomo.
— Torino, 20 giugno 1983.

ANNIVERSARI

1976 — 1983
Luigi Terzuolo
Famigliari ricordano.

1982 — 1983
Piero Zucchi
Il tuo meraviglioso ricordo d'amore mi accompagna in questa struggente solitudine. La tua Giuliana.

1982 — 1983
Renato Pasqui
Ieri oggi domani e sempre. Tua moglie Dolores.

1973 — 21 giugno — 1983
Riccardo Chicco
Ti ricordiamo con l'affetto di sempre.

1979 — 1983
Maria Grazia Grabbi
Roberto Krapfenbauer
Erich Krapfenbauer
I loro cari li ricordano con immutato affetto e rimpianto.

Caro Piero. Sono ben quattro anni che mi hai lasciata, ma il mio affetto per te cresce sempre. Maria con Gian Giorgio e Laura.

PROF. GRAND'UFF.
Pietro Massara
Santa Messa mercoledì 22 giugno ore 18 Sant'Alfonso.
— Torino, 20 giugno 1983.

1982 — 1983
Edoardo Dino Marocco
Dino caro tua moglie ti piange e ti pensa con infinita nostalgia. Con amore e rimpianto Marisa con Giuseppe ricorda il suo papà. Nonno Dino ti vogliamo bene Nico Cadia.

Lo ricordano Angelica Giacinto Lena Lucia Egidio Tere Marino Piero Rita.

Prezzi del latte trattative in Regione

CUNEO — *(g. d. m.)* Oltre 30 mila produttori di latte del Cuneese sono in ansiosa attesa: oggi comincia in Regione la trattativa per il nuovo prezzo del latte ritirato alla stalla, e non ci sono prospettive che l'accordo sia vicino. Il vecchio contratto scade a fine mese, ma le posizioni fra le parti sono molto distanti.

Le associazioni sindacali che rappresentano i produttori chiederanno infatti un aumento dal 5 all'8 per cento rispetto al prezzo attuale. Gli industriali caseari non solo sono decisi a non assecondare i sindacati ma sembra che vogliano addirittura chiedere una diminuzione *«perché il mercato dei formaggi è in crisi, si compra sempre meno e inoltre il latte che arriva dalla Baviera costa meno che in Italia»*.

Coldiretti, Confcoltivatori, Unione Agricoltori si trovano oggi negli uffici dell'assessorato regionale per l'Agricoltura di fronte agli industriali che trasformano il latte. Ma è una riunione che probabilmente non sortirà alcun risultato concreto, nemmeno di compromesso. A far rallentare la trattativa contribuiscono anche due fattori esterni: la crisi ancora senza soluzione a palazzo Lascaris, e le elezioni politiche del 26 giugno.

Nel Cuneese si producono ogni anno quasi 5 milioni di quintali di latte, la metà esatta di quello che si raccoglie in tutte le stalle piemontesi. Il problema del prezzo assume quindi una importanza fondamentale per l'economia.

Novara verso il 26 giugno

«Novaresità vuol dire pensare ai problemi della nostra città»

Parla Armando Riviera il sindaco di Novara a conclusione della nostra tribuna elettorale

NOVARA — Armando Riviera, socialista, sindaco da circa due anni, è il personaggio che chiude la serie di «tribuna elettorale». Presente come assessore all'urbanistica nella giunta di sinistra (pci, psi, psdi, pdup) è poi diventato sindaco quando in Comune c'è stato il cambio della guardia e al governo della città è andata una giunta quadripartitica composta da dc, psi, pli, pri.

Il giudizio sulla duplice versione della maggioranza — che è poi la domanda iniziale che il nostro giornale ha posto a tutti partecipanti alla «tribuna» — Riviera può darlo con vera cognizione di causa, ed è un giudizio estremamente pacato.

«L'amministrazione di sinistra, con sindaco Pagani, aveva avuto un avvio estremamente positivo, specie nel corso del primo anno, quando aveva portato notevoli elementi di novità nella vita amministrativa novarese. Poi, però, c'è stata la crisi determinata da un calo operativo. Le cifre degli investimenti parlano chiaro: nel '79 furono investiti 14 miliardi, ma nell'80 meno di 8. Poi al cambio della maggioranza gli investimenti salirono a 12 miliardi nell'81 e a 18 e mezzo nell'82.

«Sempre per far parlare le cifre dirò che in questi primi mesi dell'83 ci sono già progetti approvati e interventi finanziati per oltre 20 miliardi».

Ma c'è dubbio quindi che la diminuita quantità di investimenti dimostra la minore funzionalità della giunta dopo un primo anno positivo.

«Ma a determinare la fine dell'alleanza di sinistra fu anche un clima di incomprensione politica determinatosi all'interno dell'alleanza. Di contro nella seconda parte dell'amministrazione, a parte le realizzazioni, c'è stato in Comune un clima decisamente diverso».

Poi Riviera parla della «novaresità». «No, non è una parola che si trova nel vocabolario — dice sorridendo — ma è l'espressione del sentimento che noi abbiamo cercato di fare nascere fra i nostri concittadini: prestare maggiore attenzione ai problemi della città, ritrovare momenti di unità e rompere le abitudini tradizionali di chiusura. Hanno contribuito al risveglio della "novaresità" tutta una serie di manifestazioni culturali e popolari, quali Novarissima, la festa patronale, l'estate novarese e via dicendo».

Quanto alle prospettive per la città, Armando Riviera dice che Novara è ad un bivio e lui si augura che imbocchi la strada giusta che la vede proiettata in una logica interregionale (più attenta alla Lombardia, magari, che non al Piemonte) e anche come centro di commerci e di scambi che dovrebbero proiettare Novara nel ruolo di centro di collegamento fra il triangolo industriale Milano-Genova-Torino e l'Europa.

Ma c'è anche una prospettiva interna, una necessità di intervento legata alla necessità di risolvere problemi ancora aperti nel territorio comunale. Secondo Riviera la realizzazione di servizi sociali è già a buon punto.

Adesso c'è da accelerare i tempi per realizzare la ristrutturazione del vecchio De Pagave, trasformandolo in casa protetta per anziani non autosufficienti.

«E c'è anche il problema drammatico — aggiunge il sindaco — della gente che perde il lavoro e non può trovarne un altro, giovani in difficoltà perché non trovano una occupazione. E' difficile fare fronte a questa situazione. In certe regioni c'è l'assistenzialismo puro, ma qui noi non possiamo ridurci a questo. Dobbiamo fare il massimo sforzo per sollecitare maggiori poteri ai Comuni».

Ma c'è un dato che comunque secondo Riviera induce alla speranza: «In questa nostra Novara c'è forza, capacità e volontà per superare le difficoltà che sono poi i malanni economici e sociali della nazione. La città è forte, reagisce con vigore alle avversità e c'è ancora voglia di lavorare. Il futuro perciò non può che essere positivo».

Quanto ai quartieri il sindaco dice che dopo la prima fase (dell'entusiasmo) e la seconda (della confusione) i consigli circoscrizionali debbono ora passare alla terza fase, quella che dovrà portare i quartieri all'espletamento di funzioni utili quali l'individuazione dei problemi della loro zona e di occuparsi della gestione dei servizi sociali.

Inutile chiedere ad Armando Riviera previsioni sulla tornata elettorale. Il sindaco — che è stato presente a tutte le 104 sedute del consiglio (nessun'altro consigliere ha una assiduità come la sua) — dice che in 5 anni fra una giunta e l'altra hanno partecipato all'amministrazione tutte le forze dell'arco costituzionale. Toccherà agli elettori scegliere, ma comunque — questa è l'opinione di Riviera — in tutti e cinque gli anni la città è stata amministrata sempre bene.

Marcello Sanzo

La rivoluzione del turismo è in arrivo con i consorzi

Scompare la vecchia azienda di soggiorno - Il nuovo organismo raggrupperà i territori dei vecchi enti - Incertezza sui compiti futuri

SAVONA — Finalmente si è forse all'alba dell'attesa ristrutturazione dell'organizzazione turistica ligure. Mentre va avanti la nuova classificazione degli esercizi alberghieri che hanno sostituito con le «stellette» la vecchia suddivisione in categorie, si avvicina il giorno della soppressione degli enti provinciali per il turismo e delle aziende autonome di soggiorno.

Si parla di sostituire le 39 aziende liguri in otto consorzi dei quali tre o quattro, compresa la Val Bormida, in Provincia di Savona.

In pratica si raggrupperebbero sotto un medesimo organismo i territori oggi «appartenenti» alle singole aziende di soggiorno: in pratica si costituirebbero dei consorzi omogenei che per il Savonese potrebbero essere quelli di Alassio, da Andora a Loano, del Finalese da Pietra Ligure a Spotorno, della Riviera savonese di levante e, infine, della Val Bormida per quanto riguarda il turismo montano.

Per quanto riguarda i compiti dei futuri consorzi non se ne sa ancora molto ma, sicuramente, dovranno occuparsi dei rapporti con i turisti, dell'organizzazione delle manifestazioni, del coordinamento delle varie iniziative. L'attività promozionale verrebbe invece svolta essenzialmente dalla Regione Liguria.

Gli albergatori sono favorevoli a questo rivoluzionamento dell'organizzazione turistica anche perché le attuali strutture, prive di mezzi finanziari, non sono in grado assolutamente di svolgere quelle iniziative per le quali erano sorte. In pratica riscuotono l'imposta di soggiorno e retribuiscono il personale. E questo, ovviamente, non per colpa loro.

La riforma sarà sancita sicuramente entro l'84 da un'apposita legge regionale che dovrebbe appunto porre ordine in tutta la complessa materia turistica non dimenticando che questa industria è veramente l'unica che «tiene» in Liguria.

n. si.

Per un diverbio politico aggredisce un amico: preso

Discussione elettorale si trasforma in rissa

VOGHERA — *(c. g.)* Un'animata discussione sulle prossime elezioni tra due frequentatori di un ritrovo notturno di Rivanazzano per poco non è finita in tragedia. Uno dei protagonisti dell'episodio, avvenuto ieri notte alle 2,30, l'operaio Fabrizio Pinciroli di 43 anni residente a Rivanazzano in via S. Francesco 8, è stato arrestato dai carabinieri per porto abusivo di arma impropria e minaccia aggravata.

Venuto a diverbio con Federico Gatti di 56 anni, abitante a Voghera, che non condivideva le sue opinioni politiche si scagliava su di lui con un falcetto cercando di colpirlo al capo.

Federico Gatti riusciva a salvarsi rifugiandosi nella propria auto contro la quale il Pinciroli si accaniva con il falcetto danneggiando la carrozzeria; a porre fine alla movimentata scena intervenivano i locali carabinieri che ammanettavano l'aggressore trasferendolo alle carceri di Voghera.

Si ampliano nel Savonese le indagini sugli appalti

Oggi i giudici interrogheranno l'architetto De Dominicis che fu anche presidente Iacp - Domani sarà la volta di Alberto Teardo

ROBERTO BORDERO

SAVONA — *Incomincia oggi la seconda settimana della clamorosa vicenda che ha portato in carcere, con varie imputazioni, l'ex presidente della giunta regionale ligure Alberto Teardo, dimessosi dall'incarico perché candidato alla Camera, il segretario provinciale del psi e consigliere regionale, Roberto Bordero; l'assessore all'urbanistica del Comune di Savona, Massimo De Dominicis; il presidente del Savona Calcio Leo Capello; il presidente dell'Istituto Autonomo Case Popolari, Marcello Borghi e altre cinque persone legate al partito socialista.*

Difficile districarsi tra le voci e le indiscrezioni che affiorano da più parti ma tutto lascia intendere che le indagini si stiano ampliando, che i testi, per la maggior parte imprenditori edili della riviera, stiano rivelando tutto quello che sanno a proposito di lottizzazioni e di appalti e che le sorprese ed i colpi di scena non si siano ancora esauriti.

I giudici Granero e Del Gaudio, a disposizione dei quali sono state poste, per la prima volta, delle vetture blindate (Del Gaudio era stato anche minacciato), ascolteranno oggi l'architetto Massimo De Dominicis, detenuto nelle carceri di Massa Carrara, che per qualche tempo fu anche vicepresidente dell'Iacp.

Domani sarà la volta di Alberto Teardo e giovedì di Leo Capello. Tra l'uno e l'altro i magistrati sentiranno anche diversi testi. Frattanto i difensori di tutti gli imputati si sono rivolti al tribunale della libertà chiedendo la scarcerazione dei loro assistiti.

Le accuse mosse ai dieci sono diverse: per gli otto arrestati di martedì scorso si parla anche di associazione per delinquere di stampo mafioso mentre per i due esponenti socialisti arrestati all'alba di domenica, Bordero e Giuseppe Boleoni, ex assessore all'urbanistica del Comune di Albisola Superiore, le imputazioni sono, rispettivamente, di concorso in concussione e concussione.

n. si.

Sette arresti per rapine

ALESSANDRIA — (e. c.) *Di una complessa vicenda di furto, rapina, ricettazione (si parla anche di droga) si sta occupando l'autorità giudiziaria di Alessandria: il giudice istruttore Alfonso Martinelli ha ordinato l'arresto di molte persone.*

Gli episodi di cui il magistrato si sta interessando sono assai intricati. La parte più significativa l'avrebbe l'ex panettiere Giuseppe Grosso, 39 anni, abitante a Ovada, considerato il mandante anche di due rapine ai danni di Iole Peloso e Carmen Gea, 63 e 59 anni, scippate la prima dell'incasso della giornata (ha un negozio), la seconda della borsetta. A mettere a segno il colpo ai danni della Peloso sarebbe stato Aurelio Bono, 20 anni, Ovada, già detenuto; autore del secondo Giuseppe D'Agostino, 21 anni, pure abitante a Ovada.

Gli altri mandati di cattura riguardano Massimiliano Piombo, 25 anni; Piero Pellegrino di 49; Ottavio Pesce di 22; Alessandra Valta di 20; Mario Bacci, 35 anni.

DISCENDENZA DIRETTA.

Per continuare a inanellare vittorie nei campionati Mondiale, Europeo e Italiano Rally bisogna disporre di una vettura altamente competitiva, di ottimi piloti, di un team affiatato e anche di un po' di fortuna. La Lancia, che continua a vincere quest'anno con la Lancia Rally, ha qualcosa in più: una tecnologia unica al mondo: il compressore volumetrico Volumex. Dal mondo delle gare, a quello delle auto di serie. La Lancia è l'unica a essere riuscita a sviluppare un compressore volumetrico, il Volumex, anche per la produzione di serie. E oggi presenta il Volumex sulla Beta Coupé e sulla H.P.Executive. Due auto diverse, ma entrambe con una spiccata vocazione sportiva. La Beta Coupé è l'unica erede delle Gran Turismo del passato; la H.P.Executive è la berlina sportiva Lancia con 5 comodi posti, portellone e ampio bagagliaio. Questa vocazione sportiva, nelle due diverse interpretazioni, è oggi esaltata dal Volumex. 135 CV; 200 km/h; km da fermo in 30,1 secondi per la Beta Coupé e 30,5 secondi per la H.P.Executive; da 0 a 100 km/h in soli 9 secondi per la Beta Coupé, e 9,4 per la H.P.Executive. Sono prestazioni di punta ai vertici assoluti della categoria. Seconde per eccezionalità solo alla fluidità e progressività delle accelerazioni anche ai regimi bassi del motore. Basta osservare gli imbattibili valori di coppia: già 17,9 kgm a soli 1400 giri, e 21 kgm come valore massimo ad appena 3000 giri. Un'elasticità di marcia che consente di guidare la Beta Coupé Volumex e la H.P.Executive Volumex con uno stile veloce ma elegante, brioso ma morbido, sportivo ma mai esasperato. Uno stile degno di due sportive con una personalità e una tecnologia uniche.

VOLUMEX.

LA DIFFERENZA DI VIAGGIARE IN LANCIA.

CANARO

Beta Coupé Volumex, 135 CV, 200 km/h. - Beta Coupé 2000 I.E., 128 CV, oltre 185 km/h. Beta Coupé 1600, 100 CV, 178 km/h - Beta Coupé 1300/32 CV, 168 km/h. H.P.Executive Volumex, 135 CV, 200 km/h. - H.P.Executive 2000 I.E., 128 CV, 185 km/h. H.P.Executive 1600, 100 CV, 172 km/h.

ESCLUSIVE
nuova villa a schiera in residenziale complesso «Villarbasse III» salone 2-3-4 camere tavernetta mansarda giardino privato prezzi a partire da L. 192 milioni finizioni a scelta dell'acquirente. Si consiglia visita in loco personale sul posto anche festivi via Rocciamelone tra Rivoli e Villarbasse. SIS 532.080 - 519.977.

ESIM Cascine Vica libero piano alto 2 camere cucina servizi recente dilazioni permute. Tel. 958.15.25.

ESIM libero corso Stati Uniti salone studio 2 camere cucina biservizi disimpegni permute. Tel. 512.012.

ESIM libero Lungo Po Antonelli panoramico recente salone 3 camere cucina biservizi disimpegni mutuo. Tel. 512.012.

ESIM libero panoramico via Filadelfia (corso Urss) soggiorno 2 camere tinello cucinino servizi. Tel. 512.012.

ESIM libero pressi corso Raffaello ristrutturato soggiorno 2 camere cucina servizi. L. 65 milioni. Tel. 512.012.

ESIM libero Pozzo Strada salone 2 camere cucina biservizi panoramico signorile volendo box. Tel. 512.012.

ESIM libero S. Salvario uso ufficio o abitazione da riattare salone 4 camere cucina biservizi permute. Tel. 512.012.

ESIM libero San Paolo piano alto salone camera cucinotta biservizi dilazioni permute. Tel. 512.012.

ESIM libero via Boston luminoso 2 camere tinello cucinino servizi. L. 73 milioni dilazionabili. Tel. 512.012.

ESIM libero via Guido Reni 1968 piano alto ampio 2 camere tinello cucinino servizi mutuo. Tel. 512.012.

ESIM Rivoli libero corso Susa piano alto 3 camere tinello cucinino servizi volendo box. L. 85 milioni. Tel. 958.15.25.

ESIM Rivoli libero via Vecco ultimo piano recente salone 2 camere tinello cucinino servizi posto auto. Tel. 953.43.07.

EUROCASE A 513.725 libero Aeronautica via Chanoux due camere tinello servizi terzo ascensore 60 milioni mezzo 11 milioni mutuo fondiario dilazioni.

EUROCASE B 513.748 libero barriera Milano via Pacini due camere cucina servizi casa nuova piano alto dilazioni.

EUROCASE C 547.470 libero Sassi corso Casale saloncino due camere cucina biservizi box facilitazioni pagamento.

EUROCASE D 513.681 libero adiacente via Cigna camera tinello servizi 35 milioni dilazionabili.

EUROCASE E 513.725 libero corso Regina San Donato camera tinello servizi piano alto terzo ascensore 45 milioni.

EUROCASE F 545.647 libero corso Tassoni attico camera tinello servizi terrazzo L. 49 milioni dilazionabili.

EUROCASE G 531.003 libero barriera Milano (via Priocca) camera tinello servizi terzo ascensore L. 40 milioni dilazioni.

EUROCASE H 546.748 libero Mercati Generali (via La Loggia) camera cucina servizi appartamento casa 10 anni signorile portineria mutuo e dilazioni.

EXPOCASE
A collina casa del 700 salone 2-4 camere cucina biservizi terrazzo giardino da L. 250 milioni. Tel. 505.208.

EXPOCASE libero Centro Europa saloncino 2 camere cucina servizi cantina box auto L. 108 milioni. Tel. 506.458.

EXPOCASE Parella libero attico camera cucina servizi ingresso terrazzo mq 16, L. 40 milioni. Tel. 504.263.

EXPOCASE S. Rita libero 2 camere tinello cucinino servizi ingresso posto macchina L. 67 milioni. Tel. 505.208.

EXPOCASE via Boston libero prestigioso soggiorno 2 camere cucina servizi ingresso L. 115 milioni. Tel. 504.263.

EXPOCASE via Pacchiotti libero prestigioso salone 2 camere tinello cucinotto 2 servizi 2 ingressi. Tel. 504.263.

FAILLA & BERTINETTO via Napione corso Regina 1° piano alloggetto di camera cucina bagno interno completo 2 balconi. L. 14 milioni. Tel. 741.2874.

FAILLA & BERTINETTO Pozzo Strada via S. Antonino 1° piano spazioso ingresso 2 camere tinello cucinino bagno 2 balconi, L. 41 milioni. Tel. 741.2874.

FAILLA & BERTINETTO villetta libera in Torino strada S. Mauro 2 piani salone 3 camere cucina 2 bagni cantina e box 2 auto giardino. Affare L. 195 milioni più 30 milioni mutuo fondiario. Telefonare 741.2874.

FAILLA & BERTINETTO 741.2874 libero Barriera Milano rinnovo a nuovo camera cucina bagno L. 22 milioni.

FIANO villa recente libera bifamiliare 2 ingressi ottima esposizione con ampio giardino. Gabetti 011 5767.

FIMINTER Spa libero via Ventimiglia panoramico signorile saloncino 2 camere tinello cucinino servizi. Tel. 696.7121.

FIMINTER Spa libero Crimea via Gaeta signorile salone 5 camere cucina biservizi bingressi divisibile. Tel. 696.7121.

FIMINTER Spa fronte Valentino occupato signorile saloncino 3 camere tinello cucinino biservizi box. Tel. 696.71.21.

FIMINTER Spa adiacente piazza Bengasi stabile signorile occupati 3 camere cucina da L. 53 milioni. Tel. 696.71.21.

FISIM libero pressi corso Novara ampio luminoso 2 camere cucina servizio minimo contanti. L. 16 milioni. Tel. 585.902.

FISIM libero pressi piazza Rebaudengo ampio luminoso camera cucina servizi terrazzo dilazioni. Tel. 601.970.

FISIM libero corso Salvemini recente signorile saloncino 2 camere cucina biservizi abbinato a mansarda mq 50 box mutuo fondiario. Tel. 595.273 - 591.980.

(continua)

ECONOMICI

19 Vendita alloggi

CASAMERCATO D 650.3805 libero via Magenta 2 camere cucina abitabile servizi. Facilitazioni di pagamento.

CASAMERCATO D 650.3805 libera Cavaglià villa composta da salone 5 camere cucina 3 servizi box ampio. Giardino.

CASAMERCATO D 650.3805 libero Volpiano via Novara 2 camere tinello cucinino bagno L. 54 milioni rateabili.

CASAMERCATO E 650.3805 libero Bernasco strada Orbassano piano alto camera tinello cucinino servizi.

CASAMERCATO E 650.3805 libero via Borgo Statuto 3 camere cucina servizi. Facilitazioni di pagamento.

CASAMERCATO E 650.3805 libero via Balbo Vanchiglia recente salone camera cucina servizi. Dilazioni.

CASAMERCATO E 650.3805 libero Rivalba via Superga signorile 3 saloni 5 camere cucina 3 servizi, giardino.

CASAMERCATO E 650.3805 libero corso Orbassano 2 camere cucina bagno. Notevoli facilitazioni di pagamento.

CASAMERCATO E 650.3805 libero via Santa Barbara Milano 2 camere cucinotta bagno. Facilitazioni di pagamento.

CASAMERCATO E 650.3805 libero corso Giulio Cesare 2 camere cucina abitabile servizi. Dilazioni. Permute.

CASAMERCATO E 650.3805 libero corso Lombardia piano alto camera tinello cucinino servizi dilazioni.

CASAMERCATO E 650.3805 libero corso Toscana piano alto 2 camere tinello cucinino servizi. Dilazioni.

CASAMERCATO E 650.3805 libero via Aquila S. Donato 2 camere cucina bagno box auto. Dilazioni permute.

CASAMERCATO E 650.3805 libero via Maria Vittoria 2 camere tinello cucinotta bagno L. 59 milioni dilazionabili.

CASAMERCATO E 650.3805 libero corso Brescia camere cucina abitabile servizi L. 18 milioni dilazionabili.

CASAMERCATO E 650.3805 libero via Bibiana Madonna Campagna 2 camere tinello cucinino servizi. Dilazioni.

CASAMERCATO E 650.3805 libero via Valdellatorre piano alto camera tinello cucinino bagno. Dilazioni.

CASAMERCATO E 650,3805 libero Alpignano via S. Martino 2 camere tinello cucinino servizi. Dilazioni. Permute.

CASETTA libera a S. Mauro 4 camere 2 bagni riscaldamento scala interna grande box L. 118 milioni. Abital. 749.3535.

CASETTA rustica vendo Borgaretto 8 vani cortile ampia tettoia indipendente L. 93 milioni. Tel. 606.0286 ufficio.

CASTIGLIONE precollina posizione splendida villa libera unifamiliare comoda servizi box giardino. Alamak 960.7313.

CENTRALE via Morgari 2 camere tinello cucinino ingresso bagno occupato. L. 28 milioni. Tel. 531.927 ufficio.

CENTRALISSIMA corso Vittorio splendida mansarda libera di mq 85 circa ad un prezzo eccezionale. GEDIM 517.666.

CENTRO adiacente piazza Statuto libero recente signorile piano alto salone 2 camere cucina 2 servizi. Tel. 505.923.

CENTRO CASA 513.831 vende via Isernia recentissimi 4 camere cucina bagno giardino L. 80 milioni 900 mila.

CENTRO CASA 513.831 frazione corso Belgio 96 termo centrale ascensore 3 camere cucina bagno L. 48 milioni.

CENTRO via Cavour liberi stessa casa libero alto termo ascensore signorili miniappartamenti di camera cucinotta servizi a partire da L. 47 milioni. Telefonare 515.229.

CHIERI libero signorile 5 camere cucina 3 servizi terrazzi doppi ingressi L. 145 milioni. Tel. 740.270.

CHIVASSO appartamenti a partire da L. 38 milioni possibilità mutui e dilazioni. De Giovanni Immobiliare 491.550.

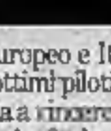

CITTADELLA A 519.260 via Gorizia libero signorile ingresso, salone, 3 camere, cucina, biservizi, box compreso L. 195 milioni. Permute, dilazioni.

CITTADELLA B 532.170 corso Palermo libero ristrutturato ingresso, 2 camere, cucina, bagno. L. 49 milioni.

CITTADELLA C 532.170 Crocetta libero ingresso saloncino 2 camere cucina biservizi termoascensore. L. 115 milioni.

CITTADELLA D 532.170 via Genova libero ristrutturato ingresso camera tinello cucinino bagno termo. L. 35 milioni.

COLLEGNO libero camera cucina bagno affare L. 28 milioni dilazionabili vende Centraledile tel. 530.163.

COLLEGNO via Bussoleno libero in villa alloggio di salone 3 camere tinello cucinino 2 bagni giardino Gabetti 5767.

CONSULEDILE 533.322 vende adiacenze via Breglio in stabile recente camera tinello ingresso bagno L. 33 milioni.

CONSULEDILE 533.322 vende libero adiacente corso Belgio 2 camere cucina ingresso bagno L. 45 milioni.

CONSULEDILE 533.322 vende libero Nichelino moderno molto spazioso 2 camere tinello cucinino bagno L. 65 milioni.

CORSO Belgio pressi libero ampio 3 camere tinello bagno casa 80 ascensore. L. 65 milioni. Stilcase 545.574.

CORSO Francia libero 2 camere cucina servizi cantina L. 68 milioni. Mutuo casa decennale Exxel. Grimaldi 518.012.

CORSO G. Ferraris libero prestigioso piano alto salone 3 camere cucina tripli servizi mq 215. Tel. 548.153.

CORSO Marconi liberi stessa casa signorili appartamenti saloncino 2-3 camere servizi. Centro Immobiliare 548.153.

CORSO Peschiera libero recente signorile salone 2 camere cucina 2 servizi 2 ingressi box. Studio Latina 549.650.

CORSO San Maurizio libero mansarda camera cucina servizio L. 9 milioni contanti più mutuo. Tel. 530.163.

CORSO Sebastopoli stessa casa anche liberi 2-3 camere cucina servizi L. 34 milioni volendo box. Grimaldi 518.012.

CORSO Traiano libero panoramico recente 2 camere tinello cucinino servizi cantina. Tel. 506.924.

CORSO Traiano stessa casa libero subito camera tinello servizio occupato 2 camere tinello servizi. Tel. 513.916.

CORSO Trieste Moncalieri libero signorile recente camera soggiorno cucinino bagno. Studio RD 535.211 - 532.711.

CORSO Unione Sovietica libero anche uso ufficio doppi ingressi 4 camere biservizi L. 66 milioni. Mutuo casa decennale Exxel Grimaldi, telefono 518.012.

CRIMEA 585.801 libero via di Nanni angolo via Volvera camera tinello cucinino bagno piano 2° termo ascensore.

CRIMEA 585.801 libero S. Paolo via Braccini 2 camere tinello cucinino bagno ampio ingresso piano 1° mq 93.

CRIMEA 585.801 libero corso Sebastopoli 2 camere cucina ampio ingresso bagno p. 5° termo ascensore L. 60 milioni.

DRUENTO libero recente ampio soggiorno camere tinello cucinino servizi box mutuo permute. Tel. 958.1525 Esim.

EDILCASE F vende zona corso Brunelleschi appartamento ingresso, camera, cucina, bagno, ripostiglio L. 30 milioni. Altro stessa casa 30 milioni 500 mila. Telefonare 548.154.

EDILCASE H vende S. Rita appartamento 2 camere tinello cucinino bagno L. 48 milioni. Tel. 548.154.

EDILIZIA CONVENZIONATA
a Cascine Vica, corso Francia, vendiamo in stabili in costruzione eleganti appartamenti di soggiorno 1-2-3 camere cucinotta servizi semplici e doppi da L. 53 milioni 550 mila di cui 17 milioni 600 mila bruciano casa, oltre mutuo fondiario. Box auto. Consegna marzo 1985. Per informazioni Cedi-Edilcase 011 548.154.

ESAMINIAMO proposte permuta alloggi con immobile nel Chierese libero da ristrutturare. Tel. 510.801 ufficio.

Sir DELSARTO
Moda maschile firmata: pronta e su misura.

R. MORBELLI

specialista in abiti nuziali
nelle proposte più giovani e di sicura eleganza
...per un giorno indimenticabile!...

10123 TORINO - VIA ROMA, 263/271 - TEL. 54.41.95/54.21.66

Incontro segreto a Czestochowa tra Papa Wojtyla e Lech Walesa

Il colloquio è durato un'ora e mezzo - L'ex leader sindacale è giunto di nascosto con la moglie nel monastero di Jasna Gora - Ieri due milioni di fedeli hanno salutato il Pontefice

VARSAVIA — Lech Walesa ha potuto incontrare il Papa. L'ex leader di Solidarnosc è stato ricevuto da Giovanni Paolo II nella tarda serata di ieri, nel monastero di Jasna Gora. L'incontro è stato tenuto accuratamente segreto. Secondo il programma, papa Wojtyla avrebbe dovuto ricevere Walesa nella giornata di giovedì. L'ex leader è invece giunto ieri sera di nascosto a Czestochowa con la moglie e si è intrattenuto con il Pontefice dalle 21 alle 23,30. Nessuna indiscrezione è finora trapelata sul contenuto dei colloqui.

La giornata di ieri per Papa Wojtyla è stata la più impegnativa del secondo pellegrinaggio in Polonia e quando è rientrato nel monastero mariano di Jasna Gora (montagna di luce), a Czestochowa, nel suo volto era visibile la stanchezza. L'ultimo contatto con i fedeli della Slesia è stato durante il trasferimento alla cattedrale di Katowice all'aeroporto di Muchowiec.

Nel tragitto da Katowice a Czestochowa Giovanni Paolo Secondo è stato accompagnato in elicottero dal vescovo del capoluogo dell'Alta Slesia Herbert Bednorz, legato d'antica amicizia con il Papa. L'elicottero si è posato sul terreno adiacente il monastero di Jasna Gora adibito a eliporto e di nuovo il Papa è stato accolto da una folla festante che aspettava da ore il suo rientro. E' difficile dire quanti pellegrini siano andati incontro ieri al Papa polacco, anche se si parla di due milioni.

CZESTOCHOWA, PAPA WOJTYLA BACIA L'IMMAGINE DELLA MADONNA

I pellegrini a Czestochowa hanno acclamato a lungo il Papa forse nella speranza di un incontro fuori programma, dato che oggi è la seconda giornata più impegnativa del viaggio del Papa — Giovanni Paolo Secondo si recherà da Czestochowa a Wroclaw (Breslavia) per raggiungere poi Gora Sw. Anny (la collina di Sant'Anna) a Krakow (Cracovia) — egli ha scambiato qualche battuta con i giovani e si è poi ritirato.

La giornata, quella di ieri, nella quale il carattere religioso e quello politico sono intersecati a vicenda. A Poznan ha parlato di «Solidarnosc» agli agricoltori privati ed a Katowice ha ricordato l'udienza con la delegazione di «Solidarnosc» nel gennaio 1981 in Vaticano. Tuttavia nel ricordare che i lavoratori hanno diritto ad *«un'organizzazione sindacale libera»* ha sottolineato che essi hanno diritto anche *«al dialogo, organizzati come tali, con l'autorità»*.

Il Papa è stato tuttavia accorto e ha cercato per dare maggior risalto alle sue parole le ha intramezzate di citazioni del cardinale Wyszynski. In ogni accenno all'attività sindacale il Papa ha fatto tuttavia riferimento alla dottrina sociale della Chiesa con esplicito riferimento all'enciclica «Laborem exercens».

Pinochet minaccia di arrestare altri sindacalisti

Mentre si tratta nelle 4 grandi miniere di rame

SANTIAGO DEL CILE — *Il dialogo iniziato tra dirigenti sindacali e autorità statali dei quattro grandi giacimenti del rame cileni ha in parte allentato la tensione nelle grandi miniere del Cile entrate in sciopero mercoledì scorso dopo l'arresto del presidente della confederazione dei lavoratori del rame (Ctc), Rodolfo Seguel. Anche Hugo Estivalez, che aveva assunto la presidenza ad interim, è stato arrestato ieri.*

Continuano ad essere interrogati dal giudice istruttore gli altri dirigenti nazionali della «Ctc» e c'è la possibilità che il magistrato ordini l'arresto anche per loro il che potrebbe aggravare il conflitto.

I dirigenti delle miniere del rame sono accusati dal governo di aver indetto la prima e la seconda «giornata di protesta nazionale» e di aver esortato allo sciopero nelle miniere del rame, come reazione all'arresto di Seguel.

Contemporaneamente la statale corporazione del rame (Coldeco) dialoga con i dirigenti sindacali dei giacimenti di rame di «El Teniente», «Andina» e «El Salvador» per una soluzione al licenziamento di 1800 lavoratori e 30 dirigenti sindacali che secondo fonti ufficiali hanno aderito agli scioperi ordinati dalla «Ctc».

La situazione della produzione nei centri minerari è stata ieri «normale», secondo il portavoce dell'ente statale, mentre secondo i dirigenti sindacali nelle miniere di «El Salvador» ed «El Teniente» sono ancora paralizzazioni parziali di attività. Essi si dicono comunque pronti al dialogo con le autorità.

Challenger, un volo da campione

NEW YORK — Il traghetto spaziale americano *«Challenger»*, lanciato dalla base di Cape Kennedy in Florida sabato scorso, continua regolarmente la sua missione. «Siamo molto soddisfatti della *"performance"* sia del traghetto e del suo equipaggio a bordo che dei tecnici dei centri di controllo a terra», ha dichiarato il direttore del volo, Tommy Holloway.

Dopo aver messo in orbita due satelliti artificiali per telecomunicazioni, uno canadese lo stesso giorno del lancio e l'altro indonesiano ieri, la missione del *«Challenger»* prevede oggi il lancio della piattaforma tedesca Spas (Shuttle Pallet Satellite). La piattaforma, che ha una grande varietà di strumenti scientifici e di telecamere, sovrebbe essere recuperata domani.

Rapina da 9 miliardi in gioielleria a Londra

LONDRA — Una banda armata ha compiuto ieri una spettacolare rapina ad una gioielleria centrale di Londra portando via un bottino valutato da 3 a 4 milioni di sterline (7-9 miliardi di lire).

Quattro uomini hanno fatto irruzione ieri mattina alle ore 10,30 in una gioielleria di Conduit Street, una delle più eleganti di Londra, nel lussuoso quartiere di Payfair, ed hanno immobilizzato con due rivoltelle il personale. Poi un dipendente, rivoltella puntata sulla tempia, è stato fatto salire al piano di sopra e costretto ad aprire la cassaforte. In pochi minuti i banditi hanno fatto man bassa dei gioielli e poi sono fuggiti. Non è stato sparato alcun colpo né vi sono stati feriti. Secondo Scotland Yard, i banditi dovevano essere a conoscenza del negozio perché sono entrati hanno neutralizzato il sistema di allarme e il telefono.

Scontri a Tripoli tra filo e anti-siriani

BEIRUT — Violenti scontri tra gruppi filosiriani e antisiriani sono avvenuti ieri sera a Tripoli, nel Libano settentrionale, poche ore dopo un attentato contro un convoglio militare siriano nel quale hanno perso la vita tre ufficiali e quattro soldati siriani.

I combattimenti a Tripoli, secondo la polizia libanese, sono cominciati alle ore 20 e sono proseguiti in nottata.

Scoperte tombe fenicie a Carbonia

ROMA — Alcune tombe fenicie contenenti materiali databili intorno alla prima metà del VI secolo a.C., sono state rinvenute nel corso della 3ª campagna di scavi archeologici della necropoli fenicia e punica di Monte Sirai, presso Carbonia, condotta dal 29 aprile al 31 maggio scorso.

L'eredità di Koestler per la cattedra di parapsicologia

LONDRA — Arthur Koestler, lo scrittore di origine ungherese morto a Londra tre mesi fa assieme alla moglie Cynthia, ha devoluto la somma di 400 mila sterline (oltre un miliardo di lire) per l'istituzione di una cattedra di parapsicologia presso una università britannica. E' quanto hanno comunicato gli esecutori testamentari dei due coniugi. Negli ultimi anni della sua vita, Koestler aveva dimostrato grande interesse per i fenomeni psichici e paranormali.

CONCESSIONARI ESCLUSIVI PER TORINO:
Mercamo Cristina, 36 A
V Micca, 9
DI SCANAVINO A.
V XX Settembre
ASTRUA
Roma, 28
BERTOLOTTI
Via Cernaia 28
ERNESTO
Piazza Carlo Felice, 19
CLAPERO S.a.s. di & C.
Corso Vitt. Emanuele,
FAGNOLA
Garibaldi, 33
FRANCIOSO F.LLI
Corso Giulio Cesare, 72
V. Sarletta, 47
C.so Belgio, 46
MACCARIO
V. Po, 14
V. Nicola Fabrizi,
NEGRI
Via Nizza,
PALMERIO
V Roma, 345
RISTA
Mongrano, 13
V. Chiesa della Salute, 17
ROSA DI ROSA CORRADO
C. Snc
V.C. 39
TIGLIERI
C. Vitt Emanuele, 100
TRUCCHI Srl
Garibaldi, 5
URBINI
V. Lagrange,
ZENDRINI
V. S. Teresa, 3

CONCESSIONARI ESCLUSIVI PER IL PIEMONTE:
ACQUI TERME
IL NEGOZIETTO
CODUTI & ROBUSTI Sdf
Garibaldi, 30
ALBA
L.G. MARTINELLI
di MARTINELLI
Corso Emanuele, 22/C
ALESSANDRIA
COPPO PIERO
Via Dante, 89
ASTI
UTARI MARIO
Pzza S. Secondo, 21
BIELLA
PIVANO
Via Italia,
CAMERI
BOVELIO'POINT
DI ELIO
Via Cavour, 8
CASALE MONFERRATO
Via Roma,
CHIERI
CEPPI Snc
Via V. Emanuele, 39
CHIVASSO
di
e C. Snc
Via Torino, 41
IVREA
PALVARINI CARLA
C. Snc
Corso Cavour, 48
MONCALIERI
SARDO
Via Tarsvelli, 10
ROSA MIRKO
Via S. Agostino, 17
NOVARA
BORRA LUIGI
di DELLAVESA
Via Prina, 25
NOVI LIGURE
RIZZO
Viale A. Saffi, 130
ORBASSANO
GIACOMETTO
Alfieri
EROLO
LAZZERO
Piazza Cavour, 18
TORTONA
PREZIOSI
Corso Leoniero, 46
VALENZA PO
SOGGIA LORENZO
Viale Repubblica, 4
VERCELLI
Via C. Negri, 14
RABINO
Corso Nizza, 10
BELLINO F. &
Via Ivrea, 5
DOMODOSSOLA
GIORGIO
Via Briona, 14
INTRA
Via Mameli, 163/165

CONCESSIONARIO ESCLUSIVO PER LA VAL D'AOSTA:
AOSTA
TROSSELLO
Via de Tillier, 39

BAUME & MERCIER
GENEVE
1830

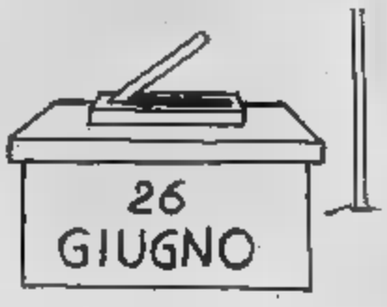

I partiti interrogano i sondaggi

Dc: «Recupero al Nord, e complessivamente stesse posizioni del '79» Pci: «Non dovrebbe andarci male» - Psi: «Mantenimento dell'espansione» Psdi: «Contiamo sul 5%» - Pri: «Certi del successo» - Al pli il 3%, 2% a dp

ROMA — Tra cinque giorni si vota, e mentre leader e candidati si impegnano al massimo in queste ultime battute di campagna elettorale, gli apparati dei partiti guardano già ai risultati. Sotto pressione, a pochi giorni dall'apertura dei seggi elettorali, vengono messi gli uffici di previsione, che non utilizzano ovviamente l'astrologia e le palle di vetro, ma i più sofisticati sondaggi.

Alcuni partiti si servono di agenzie specializzate, altri di proprie strutture e ramificazioni locali. Tutti, però, aggiornano le previsioni elettorali ogni settimana. Alcuni partiti mantengono un rigoroso top secret sulle loro rilevazioni, qualcuno probabilmente non dice «tutta la verità», e interrogato dai mezzi di informazione. Questo comunque è il panorama degli ultimi sondaggi commissionati dai partiti.

● DC — *«Pensiamo di recuperare nel Nord* — afferma Andrea Borri, responsabile elettorale della dc — *e di mantenere, a livello complessivo nazionale, le posizioni del 1979»*. L'ultimo sondaggio, dice Borri, indica per la dc un sicuro trend ascendente. *«Avremmo avuto bisogno di maggior tempo a disposizione* — spiega — *e da questo punto di vista, l'anticipo delle elezioni non ci è favorito»*.

Per gli altri partiti, l'ultimo sondaggio commissionato dalla dc prevede un leggero calo del pci e un trend discendente del psi, rispetto alle punte accreditate alcuni mesi fa. Favoriti sono i partiti laici. *«Il pri è quello che dovrebbe andar meglio»*.

● PCI — Un buon manto di riservatezza copre i dati rilevati dal pci, la cui macchina organizzativa è tra le più efficienti anche per questo tipo di operazioni. *«Nel complesso* — si limita a dire Fabio Mussi, responsabile dell'organizzazione del pci — *i partiti della sinistra dovrebbero aumentare»*. E il pci in particolare? *«Non dovrebbe andarci male* — risponde Mussi — *e noi faremo di tutto perché ci vada bene»*.

Rivelazioni

■ PSI — *«Confidiamo in un incremento elettorale di quattro punti percentuali»*, afferma Claudio Lenoci, responsabile dell'organizzazione del psi. *«Le nostre rivelazioni* — aggiunge — *non indicano affatto un regresso socialista, anzi affermano il mantenimento della nostra area di espansione»*. I dati in possesso del partito socialista e che riguardano, accusano in questi ultimi giorni alcune perplessità sopravvenute al Nord, ma compensate *«dalle indicazioni più che positive che vengono dal Sud, in particolare Calabria e soprattutto Puglia»*.

Per il psi, sono proprio i due maggiori partiti, dc e pci, che accuseranno una flessione elettorale a vantaggio dei socialisti e dei partiti laici.

■ MSI — *«Non abbiamo commissionato sondaggi di previsione* — dicono i responsabili elettorali del msi — *i dati e le notizie che ci giungono dalle federazioni confermano che, complessivamente, terremo. In qualche zona poi, prevediamo sensibili aumenti»*.

■ PSDI — *«Contiamo sul 5 per cento, forse su qualcosa in più»*, afferma Luciano Supino, responsabile delle elaborazioni elettorali del psdi (che nel 1979 aveva totalizzato il 3,8 per cento), che basa le sue proiezioni su una raccolta di dati capillare, per la quale sono state mobilitate tutte le strutture periferiche del partito.

Per gli altri partiti, Supino prevede che andrà bene tutta l'area laico-socialista, mentre dc e pci *«saranno fortunati se registreranno soltanto lievi flessioni»*.

■ PR — *«Tra astenuti, schede bianche e di protesta, e voti alle nostre liste* — afferma il leader radicali — *si riconoscerà almeno il 20 per cento dell'elettorato»*.

■ *PRI* — Se il partito repubblicano abbia commissionato sondaggi di opinione, non viene né confermato né smentito. I responsabili della macchina elettorale del pri si limitano a dirsi certi di un

Un aumento

■ PLI — L'ultimo sondaggio promosso dalle strutture interne del pli, le assegna il 3 per cento dei voti (1,9 per cento nel '79).

Le previsioni liberali assegnano poi il 4-4,5 al pri e il 4,5 per cento al psdi. Il psi andrebbe *«abbastanza bene, ma non spera»*. Il pci sarebbe in calo, la dc in lieve flessione.

■ DP — Democrazia proletaria punta ad ereditare l'area di voto lasciata scoperta dal pdup (che si presenta nelle liste pci). *Le più recenti elezioni e i segnali che ci giungono dalla campagna elettorale ci inducono a sperare nel 2 per cento dei voti»*.

Gianni Pennacchi

Intervista di De Mita al «Prima pagina»

«L'accordo si fa su un programma»

Rispondendo a Craxi un governo che duri 3 anni

DE MITA

ROMA — *Riforma istituzionale per conferire una maggior stabilità all'esecutivo, un insieme di misure che riescano il più rapidamente possibile a combattere il processo inflattivo, formulazione subito dopo le elezioni di un programma prefissato, ampio respiro, su cui fondare la compagine governativa.*

Così a meno di una settimana dalle elezioni politiche, Ciriaco De Mita, segretario della democrazia cristiana, intervistato per «Prima Pagina» da Giampaolo Pansa, Gianni Letta e Roberto Gelmini, descrive l'impegno del suo partito verso gli elettori. Al centro dell'intervista i rapporti con gli altri partiti, in particolare il psi, ed il significato del «rinnovamento» democristiano.

Per quanto riguarda la proposta avanzata dal segretario socialista Craxi, del «patto di legislatura» della durata di anni, De Mita ha sottolineato che prima di parlare di qualunque patto di governo è necessario formulare programmi. «Magari — *ha precisato il segretario democristiano* — il prossimo governo duri tre anni, comunque il punto non è la durata fisica di un governo, quello che turba la gente è l'incertezza della linea politica. Lì dobbiamo agire».

A proposito delle polemiche suscitate dalle dichiarazioni del vicesegretario dc Mazzotta in apertura di campagna elettorale, De Mita ha affermato: «In definitiva Mazzotta ha detto una cosa che io condivido pienamente; si definisce un programma di governo e sulla proposta di governo si fa l'accordo. Nessun partito può ricattare l'interlocutore. Ognuno di noi sceglie gli alleati sulla base di un programma, e l'accordo è di un interesse ne, non su patti precostituiti».

Tre sono i settori, secondo De Mita, in cui si può agire per cambiare i meccanismi di spesa dello Stato: la previdenza, la sanità e la scuola; rispondendo ad una domanda sulle «pensioni facili», su cui si è parlato spesso, soprattutto per quanto riguarda la provincia di Avellino, De Mita ha detto che non si possono ascrivere responsabilità in merito ai partiti.

«Normalmente — *ha affermato* — le cose vanno così... il cittadino presenta la domanda di pensione che viene respinta. La ripresenta poi in seconda istanza, con l'assistenza degli organismi sindacali, e questa volta viene accolta. L'amministrazione delle pensioni in Italia è fatta dai sindacati. Anche "l'Unità", organo del pci, ha pubblicato un intervento in difesa di questa procedura».

Si dimette la giunta a Rimini?

RIMINI — Il consiglio comunale di Rimini si è riunito ieri per la prima volta dopo il processo «Valloni» di mercoledì scorso in cui la condanna di componenti l'intera giunta per interessi privati in atti d'ufficio. All'ordine del giorno l'approvazione del bilancio 1983.

In apertura di seduta il sindaco, Zeno Zaffagnini, ha annunciato che nel prossimo consiglio comunale, prevedibilmente subito dopo le elezioni del 26 giugno, comunisti e socialisti daranno le dimissioni

Secondo gli osservatori potrebbe dunque essere questo il primo atto per lo scioglimento dello stesso consiglio comunale e quindi nuove ad ottobre. Non si esclude comunque che si arrivi ad un rimpasto della giunta, ipotesi questa che sarà vagliata prossimamente da pci e psi.

Compongono l'attuale giunta di Rimini, nove comunisti e quattro socialisti. Il consiglio comunale è invece formato da 23 pci, 5 psi, 1 pdup, 1 pli, 3 psdi, 1 pri, 1 msi, 14 dc.

Anche i politici nel blitz anti-camorra? Magistratura: «Andremo fino in fondo»

I nomi di tre parlamentari in un'ordinanza di rinvio a giudizio di 38 camorristi a Salerno - Si parla di presunti rapporti con personaggi della malavita - Altri cinque arresti in provincia di Avellino - Scoperte armi

SALERNO — Ora tremano anche i politici. Dopo il blitz di giorni scorsi contro la camorra (865 di cattura, oltre persone in carcere) l'inchiesta della magistratura si allarga coinvolgendo personaggi ritenuti «al di sopra di ogni sospetto». I giudici ritengono di avere decapitato l'organizzazione del «boss» Raffaele Cutolo, non nascondono che l'inpotrà avere sviluppi

Oggi gli ambienti politici del salernitano sono in fermento. Nell'ordinanza di rinvio a giudizio persone accusate di appartenere alla camorra si parla di presunti contatti fra alcuni camorristi e uomini politici locali (l'onorevole D'Arezzo, dc, il senatore Patriarca, dc, e il senatore Quaranta, psi). I giudici intanto assicurano: *«Se responci sono, saranno colpiti; ci fermeremo»*.

L'ordinanza di rinvio a giudizio del giudice istruttore presso il tribunale di Salerno, dottor Domenico Santacroce, coinvolge persone, della zodell'agro nocerino-sarnese. L'accusa (associazione per delinquere di stampo camorristico, omicidi, traffico stupefacenti, riciclaggio di danaro ottenuto in modo illegale, altri reati) è stata depositata nella cancelleria dell'ufficio istruzione del tribunale. Altri quattro imputati, tra i quali Alfonso Rosanova, il legato a Cutolo, assassinato in un ospedale a Salerno, stati questi tempi.

I CARABINIERI IL CASTELLO DI CUTOLO

Tra imputati di maggior rilievo ci sono: Antonio Abitudine, 28 anni, Giuseppe Caso, 39 anni, Alfonso Archetti, 38 anni, Antonio Graziano, 53 anni, fratello di Raffaele Pasquale, sindaco di Quindici (Avellino) eletto in una lista civica, e Antonio De Maio, tutti protagonisti di episodi camorristici.

Nell'ultima parte dell'ampia sentenza di rinvio a giudizio, si accenna infine a presunti contatti che alcuni morristi, al fine trarne vantaggi, avrebbero avuto con esponenti politici campani. Tra l'altro, si parla di una lettera di ringraziamento dell'on. D'Arezzo ad uno degli imputati in occasione della campagna elettorale e di alcuni incontri del senatore Patriarca (dc), a Roma, e del senatore Quaranta (psi), a Salerno, il «boss» Alfonso Rosanova.

Tra le sequestrate quest'ultimo, vi anche una lettera proveniente dal ministero della Difesa, direzione generale, diretta all'onorevole Gava per un interessamento a favore di un giovane che aveva partecipato a un concorso.

Altre tre persone sono state arrestate in Irpinia nell'ambito di un'operazione congiunta tra polizia e carabinieri per cercare dodici pregiudicati appartenenti alle due organizzazioni camorristiche «Nuova famiglia» e «Nuova organizzata», la presenza dei quali era stata segnalata nell'Avellinese. Durante l'operazione, stati arrestati Augusto Tarantino di 58 anni, il figlio Walter di 23 e Giuseppe Brignola di 28 anni.

Altre due persone sono state arrestate qualche giorno fa a Quindici, nel vallo di Lauro. Avevano armi e munizioni.

Palermo: per mafia e eroina dieci arresti, cento fermati

L'operazione è partita da Firenze - In un calzaturificio furono sequestrati chili di stupefacenti - Perquisito lo studio di due avvocati

PALERMO — *Altre persone sono state arrestate nelle ultime ore a Palermo quadro di una operazione disposta dalla magistratura Firenze. Oltre agli arresti sono fermate centinaio di persone*

Polizia carabinieri prestano fede, infatti, ai documenti esibiti da questa persona ritengono l'inquisito si sia sottoposto operazione chirurgia plastica. L'operazione riguarda presunti mafiosi implicati nel traffico di eroina.

I provvedimenti in corso di esecuzione sono stati firmati dal giudice istruttore Giuseppe Mazzi e sostituti procuratori Silvia Dalla Monica e Margherita Casano. Sono stati eseguite anche, su richiesta dei magistrati, perquisizioni negli studi di noti penalisti Palermo.

Il primo ad essere arrestato è stato, nella mattinata di ieri, Tommaso Spadaro, anni, già ricercato perché ritenuto responsabile di associazione per delinquere di stampo mafioso. Con Spadaro sono finiti nel carcere dell'Ucciardone anche due parenti stretti dei quali non è stato noto il nome.

L'operazione costituisce — secondo indiscrezioni — un primo risultato delle indagini cominciate il 21 gennaio so quando un calzaturificio Firenze, gestito palermitano Gaetano Giuffrida, furono sequestrati 86 chili di eroina

Offrono investimenti alle «lucciole» venete

TRIESTE — E' proporre a prostituta di investire i risparmi ottenuti con il suo lavoro? A questo interrogativo dovrà rispondere la magistratura di Pordenone sulla base di un esposto, presentato tramite il suo legale, Dora promotrice «Comitato per i diritti civili delle prostitute»

ottobre ed il 2 novembre dell'anno proprio quindi all'epoca della «Comitato» lucciole, a Dora pervennero due lettere intestata «Programma Italia S.p.A.», distributrice dei servizi «Fininveat Italia». Nelle stesse veniva proposto alla Pezzilli di intervenire presso «le signore che lei rappresenta», per convincerle ad investire i propri risparmi.

PUBBLICITARIA

LE RICERCHE SI AFFERMANO IN CAMPO CHE SEMBRAVA SENZA SPERANZA

Oggi chi soffre di calvizie può eliminarla e salvare i propri capelli

Elevatissime possibilità successo nell'eliminare disturbi locali dei capelli e del cuoio capelluto come pitiriasi forforale, sebo ed eccessiva caduta di capelli.

Abbiamo creduto che contro la non ci fosse niente fare ed abbiamo sopportato rassegnazione tutti gli inconvenienti — non sono pochi — che questo stato disagevole comporta per ogni persona, nel vivere sociale. Non questione di casta classe sociale: tutti, dai personaggi più ed importanti ai comunissimi mortali, abbiamo visto i nostri capelli andarsene lamo finora detto loro malinconicamente addio, più speranza di vederli rinascere. Oggi chi soffre di calvizie può finalmente gioire: potrà salvare i suoi capelli con almeno 85 probabilità . Il gruppo Svenson, il Centro più noto nel mondo nel lotta contro la calvizie, ha risolto il proe lo ha risolto nella totalità dei suoi aspetti. Dopo anni di ricerche e di studi stato creato un trattamento cosmetricologico denominato Svenson principio cui il trattamento si ispira è l'eliminazione o l'attenuazione locali, quali gli strati pitiriasi forforale, le forme di seborrea oleosa altri disturbi locali in alcune zone dei follicoli, che sono la causa predominante calvizie prematura. che, laddove il capello inizialmente atrofico è giunto all'atrofia totale, cioè distruzione del follicolo, non si può far rinun capello. In ogni caso, se non possibile far ricrescere i capelli quando i follicoli sono atrofizzati, certo può contenere l'avanzata calvizie, nei limiti che la scienza e la tecnica ci all'infuori di quei casi di pura competenza medica. Mentre, per quanto riguarda il soggetto ormai calvo parzialmente calvo, non più rassegnarsi ad un aspetto estetico poco piacevole ricorrere una parrucca o toupet, ormai sorpassati. In tal caso il sistema d'infoltimento Svenson-Skin permette di «riacquistare» una bella capigliatura con un aspetto giovanile e gradevole, rinfoltendo la propria capigliatura tramite capelli umani identici ai propri, perfettamente uguali nel colore e sfumatura. Con tale sistema ci si potrà fare regolarmente lo shampoo, la doccia, e praticare qualsiasi sport. chiaro che non tutti i casi possono risolti perché si possono fare miracoli. Al fine stabilire quale rimedio è efficace voi, sia la calvizie agli inizi o molto avanzata, i Centri Svenson concedono una consultazione gratuita senza impegno (che dura circa 40 minuti). E' telefonare al Centro Svenson a voi più vicino per fissare un appuntamento. Questo è il primo per combattere la vostra o l'anormale ed eccessiva perdita dei capelli. Per gli interessati riportiamo gli orari delle italiane e svizzere: 10 alle 19,30 - lunedì mattina chiuso. Torino V. G. Viotti, 1 tel.53.39.64. Milano V. Pietro Mascagni, tel. 78.21.78. Padova V. E. Filiberto, tel. 37.483. Mestre V. Mestrina, 6/C tel. 98.02.65. Verona V. Frattini, 12 telefono 31.720. Genova V.le Sauli, 5/20 tel. 58.72.92. Roma V. del Tritone, 61/D tel. 679.69.71. Napoli V. S. T. D'Aquino, 33 tel. 31.08.81. Firenze V. Calimaruzza, 3 tel. 21.63.08. Bologna P.zza dei Martiri, 1/2° tel. 22.06.43. Ancona C.so Mazzini tel. 56.671. Lugano V. Adamini, 28/A tel. 54.88.95. Zurigo Bäckerstrasse, telefono 241.76.26.

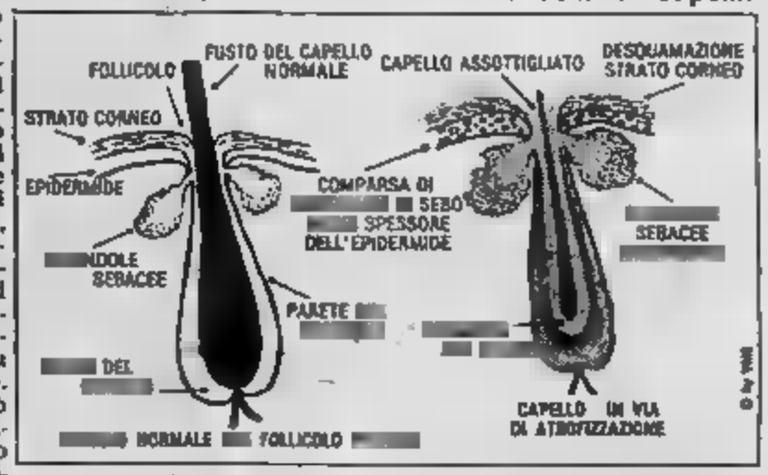

Temperatura a Torino, ore 8 +13

POCO NUVOLOSO

TEMPO PREVISTO: nuvolosità variabile, con locali manifestazioni temporalesche.

VISIBILITA': buona. VENTI: deboli. TEMPERATURA: stazionaria TENDENZA DEL TEMPO: instabilità.

in provincia (ore 8)

Aosta	n.p.
Alessandria	+12
Asti	+13
Cuneo	+11
Novara	+13
Vercelli	+16
Genova	+19
Imperia	+19
Savona	+18

all'estero ieri

Atene	+18	+30
Berlino	+15	+27
Buenos Aires	+13	+15
Lisbona	+17	+26
Londra	+12	+24
Mosca	+15	+25
New York	+21	+29
Parigi	+12	+25
Singapore	+25	+32
Tokyo	+20	+24

in Italia (ore 8)

Venezia	
Milano	+18
Bologna	+22
Ancona	n.p.
Roma	+20
Napoli	+20
Bari	
Reggio C.	+22
Palermo	+26
Cagliari	+20

STAMPA
Michele Torre
direttore responsabile
Bramardo
vicedirettore

Editrice S.p.A.
Presidente Giovanni Agnelli
Amministratore Delegato Direttore Generale Benedetto
Consiglieri Vittorino Chiusano
Umberto Cuttica
Giovanni Giovannini
Carlo Masseroni
Francesco Paolo Mattioli
Alfonso Ferrero (presid.)
Luigi Damiani
Giovanni Peradotto

Stabilimento tipografico: Editrice Stampa S.p.A. - Via Marenco, 32 - 10126 Torino

© 1983 Edit. LA STAMPA S.p.A.

CERTIFICATO N. 367

RECUPERO ANNI
ABBREVIAZIONE DEGLI
SEZIONE - PRESERALE - SERALE
MINERVA - LEONARDO DA VINCI
ORGANIZZAZIONE SCOLASTICA
TORINO - VIA GIOLITTI 33 - TEL. 832.503 - 872.347

LA STAMPA
Tutto scienze
Tutto dove
Tutto libri
dà di più

Lo sport in tv: facciamo il processo al «Processo»

Ha chiuso il «Bar Sport» E adesso povera Roma...

Beh, diciamolo francamente, un po' magone l'abbiamo tutti dopo il ferale annuncio dato alle 22,15 ieri sera. Addio il «Processo del lunedì» avremo il problema di cosa passare sera della nostra monotona settimana, qualcosa ci mancherà ed in fondo il bel faccione di Aldo Biscardi, senza le sue amenità a raffica, ci sentiremo più soli e più «poveri». Adesso non resta che attendere la fatidica del 13 settembre quando risentiremo di nuovo lui, «the voice of Campobasso», attizzare la polemica, lanciare frecciatine a destra e a manca, in quell'inconfondibile «biscardese», la nuova lingua del telespettatore-tifoso.

Ma commozione. Ieri sera il sipario della terza serie di trasmissioni (in tutto con una puntata «classica» ossia scontata, ossia monotona. Un solo collegamento esterno, con Cerveteri roccaforte tifo laziale e terra buon vino (chi parlava, compreso il presentatore giubba da fantino, sembrava proprio ubriaco) e tanti ospiti romani, tanto per fare una casalinga e non sentire il parere dista su temi di

In discussione di Sordillo. Domani sapremo se resterà o rà il blocco degli stranieri, ma già anticipano le decisioni presidente le. Un tifoso-giornalista, pardon, un giornalista-tifoso, in uno che normalmente scrive sui giornali, ha commentato sdegnato il fatto possa essere messa dubbio lealtà della e che venga annullato l'acquisto del brasiliano Cerezo. Alla scadenza fissata società dovevano già stipulato contratti o almeno presentato bozze d'intesa. Tra la Roma Cerezo c'era in fondo solo simpatia. «Vieni a Roma?» gli avrebbe chiesto Viola. E Cerezo rimando: «Sì, volentieri». Ecco in base a questo Roma pretenderebbe di regolarizzare l'acquisto

concreto, scritto, di stipulato nulla. Ora la Roma pretende i costi straniero forse per... diritto divino. Sordillo però ha un per perdere la faccia, confermare «blocco» e quindi rispedire a casa Cerezo e lui gli stranieri regola. Se poi Viola ha sbagliato tutto nella trattativa con Falcao è affar suo, ma deve forzare la per agli occhi

Sordillo stato al centro dell'attenzione. Ha ricevuto «complimenti» da parti, anche Campana sua legge sullo svincolo si è beccato una parte di colpa per certe quotazioni che i giocatori raggiungono sul «mercato».

Come finale, prima della premiazione di Rosario Lo Bello come miglior arbitro del campionato in base un referendum domenicale del Tg3, il solito sondaggio «abortito». Domandina facile: chi vinato ma soprattutto chi ha sbagliato la campagna acquisti fino a questo momento? C'era gente che avrebbe ingoiato il microfono pur di rispondere, prevalso il buon senso dei presenti ed anche questa «biscardata» non ha avuto Solo da Cerveteri è levata voce stonata, il troppo vinó, si sa, fa brutti scherzi. Poi calato il sipario. Al momento saluti nessuno si è ricordato di Jenny Tamburi, che ha guidato la trasmissione per otto mesi su nove. E già, in fondo l'unica «colpevole», l'unica da processare. è spogliata per rivista «disimpegnata» e questo agli occhi dei censori della è colpa più grave di le nefandezze uscite in tre anni sale del «Bar Sport», aperto per fortuna solo il lunedì.

f. v.

L'allenatore della J

Trapatto

La Juventus ha di nuovo il morale sotto i tacchi. La Coppa Italia non ancora perduta definitivamente, anche le possibilità che la Juventus attuale rifili domani sera tre gol al Verona senza subirne nessuno poche, ma l'atmosfera la stessa del dopo Atene. Una sconfitta come quella di domenica brucia ed i bianconeri faticano a mimetizzare la loro amarezza dietro frasi circostanza.

Domani sera in novanta minuti (ma ci all'occorrenza anche i tempi supplementari e i rigori) la Juve si gioca le ultime carte. Non potrà bluffare perché non nelle condizioni poter fare calcoli di speculare sul risultato. Quindi sotto alla morte, con la speranza che le gambe non facciano cilecca a troppa gente è Verona. Il problema vero semmai vedere la Juventus stressata, stordita ed or sulle ginocchia vista in queste ultime partite vuole davvero vincere la Coppa Italia, ultima spiaggia.

I tifosi sono allibiti. Le due partite Roma li avevano illusi, ora assistono arrabbiati al tracollo della squadra. A Verona hanno rischiato pestaggi selvaggi.

Hanno abbandonato i pulli in piazza Bra, raggiunto lo stadio a piedi bandiere striscioni nascosti, tutto questo per cosa? *«Per vedere gente che non reggeva tre piedi»*, commentano amaramente. E non hanno torto perché la Juve attuale perdere pazienza anche fans più fedeli.

Trapattoni domenica sera ha accusato senza pietà i suoi. Non ha fatto nomi, ma i col-

Continua l'altalena del presidente Viola mentre il vertice del calcio

Roma, operazione «fumo ne

IL PRESIDENTE VIOLA

ROMA — *Un susseguirsi di notizie di vaga attendibilità confonde le tifoserie romaniste che, indotte a odiare il «traditore» Falcao dopo averlo appassionatamente amato, adesso vengono spinte, un repentino mutamento di scena, ricollocare centro dei loro cuori l'asso brasiliano. Tutta questa tribolazione, mentre la Presidenza Federale è riunita per discutere se sia il caso di concedere alla Roma la proroga sul mercato dei calciatori stranieri. Che tipo di Roma nel prossimo campionato nella prossima Coppa dei Campioni? Alla grande domanda bra serenamente sfuggire l'ospite di riguardo Toninho Cereso il quale collocato all'hotel Villa Panphili, recita parte del giallorosso di lungo corso per nulla toccato dall'idea di doversene ritornare a Belo Horizonte.*

Insomma, questo intricato doloroso punto, come stanno le cose? Vediamo. Il portavoce Paolo Roberto Falcao, avvocato Cristoforo Colombo, giunge giovedì giugno a Roma. Essendosi già esibito nella scoperta presidente Viola, si cimenterà nella scoperta dell'ex consigliere romanista Pasquali che, in proprio da innamorato della Roma, tenta difficile riaggancio. Sia ben chiaro, gli ha detto Colombo al telefono, io non vengo favorire il rientro di Falcao nella sua vecchia squadra, soltanto per dare alla Roma in eventuale trattativa con un'altra società italiana.

Tale dichiarazione dovrebbe escludere un ripensamento di Paolo Roberto nei confronti dei giallorossi. E c'è più. E' improbabile che il presidente Viola, noto per la vanità che l'accompagna, accetti veder trionfare un consigliere là dove lui non riuscito che a combinare pasticci. I tifosi eleggerebbero Pasquali a salvatore bollerebero definitivamente Viola di incapacità. Il caso è complicato, siccome nel mondo del calcio abbondano le facce di bronzo, nessuno si azzarderebbe giurare sulla assoluta impossibilità di un clamoroso ripescaggio.

Intanto, da Marina di Massa, dove si è recato per la presentazione «team» pubblicitario, Pietro Vierchowod ha fatto sapere che l'anno prossimo giocherà con lo scudetto sulla maglia. come sarebbe? Che cosa c'è sotto questa rivelazione? Gli specialisti

FALCAO, CRO

uventus: sbloccare subito il risultato e tentare l'impossibile

oni chiede l'ultimo sforzo

pevoli sono chiaramente individuabili. Rossi, Boniek, Platini, Bonini, non parlare di Galderisi, che dovrebbe imparare a tenere a freno la lingua, meritano un posto sul banco degli imputati.

Ma il dovere di Trapattoni è quello di tenere viva la speranza, di credere che questa squadra possa regalargli un'ultima impennata d'orgoglio e acciuffare la coppa per la coda. Dice il tecnico: «*Ai giocatori un ultimo sforzo. Sono tutti reduci da una stagione avara di soddisfazioni ma comunque tiratissima, però abbiamo il dovere di fare tutto il possibile per ribaltare la situazione. Ci vuole classe ma mancano ed in casa possiamo esercitare una maggior propulsione. Torneranno Cabrini e Marocchino, avremo più peso in attacco, al completo saremo più incisivi. Importante sarà sbloccare il risultato in fretta e poi potremo anche recuperare lo svantaggio di due gol*».

Trapattoni difende ostinatamente la squadra. Anche non vuole arrendersi al fallimento completo. Da giovedì (a parte il Mundialito, impegno da onorare non si sa bene come) si penserà al domani. C'è parecchio da cambiare, tanta gente da ricaricare, un'immagine da ricostruire. Certo non solo con l'aiuto di Vignola, che tra l'altro deve ancora dimostrare la sua attitudine alle grandi battaglie cui la Juventus è sempre chiamata.

Un problema particolare è quello rappresentato da Rossi. Gli avversari gli rendono la vita impossibile, ma Pablito è l'ombra del giocatore che tutti si aspettano. Ogni partita sembra quella buona per tornare al gol, poi ogni volta in tutto gli frana addosso. Sulla possibilità di vincere la coppa è pessimista: «*Difficile, molto difficile ribaltare la situazione* — prevede —. *Il 2-0 è un brutto risultato oltre tutto il Verona è una squadra in piena salute. La Juve è destinata a essere seconda dovunque e è che per quest'anno c'è poco da fare. Questa squadra parte sempre per vincere, poi se qualcosa ti gira storto la delusione è enorme*».

Il ritratto dello sconforto e dell'amarezza è Platini. Avrebbe poca voglia di parlare. «*In certe occasioni è meglio stare zitti*» dice brusco, poi però butta fuori la delusione, l'ennesima di questa sfortunata stagione bianconera: «*Quando perdi sei sempre amareggiato* — dice — *deluso, vorresti smettere, piantare il tutto. Mi sembra di rivivere il dopo Atene, quando avrei voluto fuggire nel Sahara e mettere la testa sotto la sabbia per non sentire più nessuno. Se perdiamo anche questa Coppa Italia facciamo la fine del Madrid che è uscito battuto da tutte le parti. È il rischio che corrono le grandi squadre quello di battersi per grandi traguardi e restare magari a mani vuote*».

Platini sogna le Maldive. Il 6 luglio, dopo il Mundialito, volerà alle Maldive, lontano da tutto e tutti. Là almeno non gli parleranno di calcio e di Juve per un po' di tempo. Intanto però c'è ancora di mezzo la partita di domani sera: «*Non abbiamo nulla da perdere* — commenta — *ma poi possiamo farli, poi vedia-mo. Magari avremo bisogno dell'aiuto dei supplementari e dei rigori, ma vogliamo farcela, dobbiamo farcela. Il Verona mi sembra vulnerabile in difesa, aggredendoli possiamo spuntarla. Nonostante tutto ho fiducia*».

Si parla di Juve sfiduciata, di gente in carriera sempre stressante: «*Non credo che nella Juve ci siano giocatori da buttare* — dice il francese — *qui ogni volta che si sbaglia si va sotto processo. In Italia il calcio non è mai sorriso, distensione. Ogni volta che si perde si parla subito di cambiare, mentre invece questa squadra non ha bisogno di rivoluzioni. Adesso sembra che Tardelli se ne debba andare. Io spero di no, può dare ancora molto alla Juve*».

Fabio Verguano

Il tecnico del Verona teme Cabrini e Marocchino

Bagnoli mette in guardia «State attenti a quei due»

FANNA E CABRINI, DI NUOVO DI

VERONA — I bagni nelle fontane pubbliche, il trionfo dell'Aida, la filastrocca che porta a concludere che «Verona è stato fatto da Bagnoli e dal Creatore» hanno creato a Verona un'atmosfera da «Mundial». L'aver battuto la Juve fa notizia, anche il fatto si è ripetuto nel giro di nove mesi. Non è una novità, è un grande piacere sì. La notte di baldoria ha ora lasciato il posto all'organizzazione. E' ancora impossibile sapere quanti dei veronesi al seguito della squadra: tanti certamente e tutti convinti di farcela anche al Comunale. «*Questa squadra* — dice interpretando i pensieri degli sportivi il presidente Tino Guidotti — *ha dimostrato di essere in grado di farcela. La Coppitalia è vicina e sarebbe il primo trionfo assoluto in 80 anni di storia del Verona*».

Per i dirigenti i secondi 90 minuti avranno, dunque, un significato che va ben oltre il contingente. La vittoria in Coppa sarà il più bel festeggiamento per la lunga ed anche (nel suo piccolo) gloriosa storia dei gialloblù. «*Possiamo vincere* — ribadisce il vicepresidente tecnico Di Lupo — *perché quest'anno a Torino non abbiamo mai perso e in trasferta in Coppitalia siamo imbattuti. Partiamo molto fiduciosi, anche se un 3-0 ci stava tutto*».

Con simile risultato, in effetti, il ritorno sarebbe stato formalità. Non ci si rammarica tanto per il palo colpito da Marangon (il quinto finora contro le torinesi) quanto per il gol annullato a Di Gennaro. E' fatto che Platini abbia ammesso «non era da annullare» e le immagini televisive hanno confermato che il 3-0 c'era.

«*Ho visto i guardalinee sbandierare* — conferma l'allenatore Bagnoli — *ma è impossibile che ci fosse fuori gioco visto che lo scambio Sella Briaschi è stato chiesto proprio Di Gennaro*». Come a dire che nessuno deve lamentarsi Lo Bello. Se ha sbagliato con l'espulsione di Galderisi, ha rimediato con l'involontario del suo collaboratore.

Ma ora si guarda avanti. Ieri mattina i giocatori hanno fatto bagni e massaggi per far scomparire la stanchezza e la tensione. Ad allenarsi per partire con il fresco il sogno torinese. Si fanno i conti e si scopre che tutti concordano le dichiarazioni di Trapattoni: a Torino può accadere di tutto. Lo conferma anche José Dirceu. Ha comprato il biglietto per il Brasile. Partenza sabato e ritorno incerto. Ma la gente lo ama e per il veronesi («non per la società» precisa) potrebbe tornare. «*Se fossimo stati 3-0* — dice il brasiliano — *la tranquillità sarebbe ora assoluta. Adesso, invece, siamo pari. Andiamo a Torino molto cauti e concentrati*». Così non accetta complimenti. Rinvia a mercoledì notte e scrolla i riccioli quasi per allontanare il «fastidioso» pensiero che i giochi siano fatti. Glielo hanno gridato nella notte i tifosi e club di Vallata dove ha trascorso le ore della festa per tornare grillo e sveglio al lavoro ieri mattina.

«*Attenti a quei due*» sembra avvertire da parte Bagnoli. Quei due sono Cabrini e Marocchino. E spiega perché: «*Non ripeto che la Juve può sbagliare due partite di seguito. Alle fatte ci credo, anche i giocatori ne sono convinti. Con il rientro di Cabrini e Marocchino, poi, la Juve avrà più birra. Saranno di rinforzo al centro campo e alle punte. Noi questa partita ce la giocheremo a centro campo. Sarebbe suicida far barriera. Alla Juve, ricordiamocelo, nulla è impossibile. Di questa Juve dimessa non mi fido*». Così non dà percentuali sull'esito finale. Sorveglia i suoi, è guarda con occhio attento. Silenzioso, sta riflettendo sulla formazione, sulle marcature.

Allora andiamo a sentire due ex. Tocca per primo a Fanna. «*Il tasso di classe della Juve lo conosco bene* — dice l'ala — *per cui dò all'avversario le stesse probabilità che abbiamo noi. Dovremo stare molto attenti. E io spero di giocare meglio. Ero quasi fermo da 15 giorni. Troppi, così mi sono sentito un po' arrugginito. Non sarà così, però, a Torino*». A Torino, dove sarà un'altra musica, il coro veronese lo dice senza reticenze. «*A Torino noi difensori* — ricorda Marangon — *non dovremo commettere il minimo errore*».

Pare che per tutti sia decisiva, come spiega l'esperto Guidetti, la prima mezz'ora della partita. Se la Juve non passa per il Verona è fatta. Chi pensa al gol è ancora Penzo. «*Perché no* — sostiene il bomber — *visto che la Juve attaccherà e qualche spazio per il nostro contropiede ce lo dovrà pur concedere?*».

Franco Ruffo

decide sulla proroga

gli occhi»

dell'analisi induttiva affermano che il fatto è di semplice interpretazione: Vierchowod alla Roma e Falcao alla Sampdoria. La tifoseria, sottoposta a continui stress, vacilla. E oltre a Vierchowod arrivasse anche Brady?

Il presidente Viola, da alcuni considerato un nipotino di Machiavelli e altri

E DELIZIA DEI TIFOSI ROMANISTI

Tartarino di Tarascona, attende il responso federale cementato nelle sue convinzioni: alla proroga gli suonerebbe come un'atroce ingiustizia alla quale non potrebbe che rispondere con dimissioni da consigliere federale e da primo cittadino della Roma. fa sul serio? E chi lo sa? Intende farsi sostituire sulla poltrona dello scudetto da uno dei suoi figli? Secondo la corrente degli scettici giallorossi, Viola, dopo aver finto di trattare con Socrates, avrebbe anche architettato la commedia Cerezo, sicuro che tanto gli avrebbero permesso di acquistarlo. Operazione «fumo negli occhi». E' credibile comportamento del genere? Non molto.

Siamo alle prese sciarada. La presidenza federale ci offrirà oggi una prima chiave per risolverla. Nell'attesa i romanisti si consolano constatando che anche la Lazio fa bracci rittrate: il di Junior è svanito. Annunciare compera straordinaria è abbastanza facile. Il difficile è concretizzarla. Per fortuna, da queste parti, è rimasto un certo Prohaska, che da omino dimenticato potrebbe diventare l'unico straniero Roma, ipotesi che provoca smarrimento tra i fedelissimi alcuni dei quali cominciano manifestare segni di impazienza.

Gianni

Sorprese a Wimbledon: anche Vilas è già stato eliminato

Claudio Panatta supera Clerc ma in Coppa Davis non gioca

— La squadra argentina di Coppa Davis composta da Guillermo Vilas e José Luis Clerc è stata subito eliminata dal torneo di Wimbledon. E' questa la sensazionale notizia della prima giornata del torneo londinese che ai tredici giorni di pioggia dello scorso anno ha contrapposto ieri una fantastica giornata di caldo sole, con un cielo sereno e nemmeno un alito di vento.

L'eleminazione immediata dei due argentini è una bella notizia per il tennis italiano che dall'8 al luglio dovrà ospitare al Foro Italico di Roma proprio Clerc e Vilas. Ma per gli azzurri non è tutto oro quello che luce. I tennisti italiani scelti da Victor Crotta per la Coppa Davis hanno infatti tutti disertato il torneo di Wimbledon e da ieri si allenano a Roma. A Wimbledon c'era invece Claudio Panatta che dopo il nefasto esordio contro l'Irlanda, aveva reso dura la vita proprio a Clerc, arrivando ad un passo dal clamoroso successo. Invece di demoralizzarsi per la repentina esclusione, senza prove di appello, Claudio Panatta si è vendicato battendo proprio José Luis Clerc.

Panattino era arrivato a Londra solo alla vigilia del torneo ma si è allenato di un campo in erba che un romano fanatico di tennis si è costruito a Casalpalocco. L'allenamento è stato buono, Panattino ha giocato il suo miglior tennis ed ha vinto in tre rapidi set mai nulla concedere alle rotazioni dell'avversario.

Clearc è sempre più in crisi ed a nulla è servito il cambio di racchetta, dal mezzo-racchettone a quella tradizionale, attuato dopo la delusione del Roland Garros. Nel prossimo turno Claudio Panatta avrà di fronte un giocatore più esperto di Clerc dei campi in erba. Si tratta infatti di un australiano, John McCurdy, che ieri ha battuto lo spagnolo Avendano.

Vilas aveva iniziato bene contro il nigeriano di colore Odizor, numero 85 della classifica moridiale, dopo avere vinto i primi due set, Guillermo ha incominciato a patire il caldo e la stanchezza e l'avversario dopo avere vinto al tie-break il terzo set, ha finito in gran crescendo aggiudicandosi nettamente la partita.

Oggi tocca ad Ocleppo il nigeriano Odizor e a Sabina Simmonds contro l'americana Happner.

c. r.

— Stasera alle 18 si chiudono le iscrizioni per la della «Racchetta d'oro», in programma al Cral «La Stampa». Telefonare al 696.4212 oppure al 634.015.

Da oggi a Rivoli calcio notturno

Molte le squadre iscritte al lungo torneo

RIVOLI — Organizzata dall'U.S. Borgo Uriola con il patrocinio di «Stampa Sera» e dell'assessorato Sport Comune, prende il via questa a Rivoli, sul campo via 25, la quarta edizione «Torneo notturno di calcio Borgate Rivolesi — Trofeo Watt Color» a sette giocatori. Vi partecipano, in 8 gironi, 16 formazioni: Orbassanese, Ristoran- Rivoli, Michele, Il Pneumatico Villastellone (2 gruppo); Bar Garden, Olivetti Giannino, Ristorante Daniela-Gastronomia Zago, Decorazioni Colafrancesco (2° gruppo); Boutique, A.C. Drink, C.R.T. Rivoli, Bin Car Ford Cirié (3° gruppo); Torino Club-Card Assicurazioni, Autorivoli, Bar Carfora, Unipol Assicurazioni (4° gruppo).

Nel folto plotone di squadre militano molti calciatori in campo dilettantistico considerati tra i migliori. alla fama si sono conquistata faranno seguito i fatti, questi «big» calcio provinciale daranno vita ad incontri alto livello tecnico.

perché questo avvenga ci tutte: monte premi finale ricchissimo, necessità di al primo turno e rinunciare a metà premi partita, rivincite sapore paesa- i contendenti.

La scorsa del torneo, che si concluderà 23 luglio, è naggio della squadra Decorazioni Colafrancesco che quest'anno è le favorite competizione. Con la formazione simpatico artigiano rivolese dividono la benevolenza pronostico la Benna Boutique (che mette in campo, tra altri, Berto e Vannazzi della Biellese, dell'Acqui, Migliorini dell'Alpignano suti del Borgo Uriola), l'Olivetti Giannino e C.R.T. Rivoli.

Ecco il calendario prime due giornate Torneo, nel corso del quale saranno giocate gare sere per un se, sabato domenica

Questa sera, ore 21: Michele-Il pneumatico di Villastellone; 22: Olivetti Giannino-Ristorante Daniela-Gastr. Zago. sera, ore 21: Garden-Decorazioni Colafrancesco; ore Orbassanese-Bar-Ristorante Stazione

j. l.

Basket-baby a Bra ha vinto il Casale

Categoria «Propaganda», la Sisport è seconda

Con l'assegnazione dei titoli regionali Cadetti e Propaganda maschile è conclusa domenica scorsa anche la stagione ba- giovanile. finale Cadetti, giocata ad Asti, ha messo di fronte e Berloni Torino: un piacevole e combattuto si è risolto sul di vittoria, di strettissima misura (83-82), dei torinesi. Le semifinali mattino invece un monologo dei Derthona, vittorioso sulla Tessiana Biella per e che aveva più che doppiato (111-52) l'Abet nella finale del terzo posto la ha poi ragione dei braidesi.

A Bra il match Categoria Propaganda (minicestisti negli anni e 71) il Casale e la Sisport Torino avuto andamento appassionante: i monferrini, chiuso il primo to (nel Propaganda gio- quattro tempi di minuti) in vantaggio 15-10, si sono scatenati nella seconda frazione portandosi sul 30-15. Quando sembrava fatta per il Casale è venuta la reazione torinesi, che tempo si avvicinati nel punteggio a meno (33-36). L'ultimo quarto ha lasciato la Sisport, giunta a due lunghezze monferrini.

La «finalina» che metteva in palio il terzo posto è invece «passeggiata» per il Borgomanero che, con tripletta, con facilità difesa dell'Abet Bra, sconfitto 80-46.

QUARTI FINALE: Bra-Astense 56-51; Casale-Veritas Vercelli 51-47. SEMIFINALI: Casale-Borgomanero 63-57; Sisport-Bra 62-40. FINALE 1°-2° POSTO: Casale-Sisport CASALE: De 6, Pervasi, 2, Santolli Re, Andrea 4, Sasso 2, Bonaddio, La- 12, Morano 4, Uggino De Stasio, Borella, Garcia 2, Lo Pasero, 4, Aymar 2, Manuele, Ric- 6, Capra 14.

3°-4° POSTO: Borgomanero-Bra 80-46; Cire- Savoini, 18, Aldera 14, 22, Roi Pezzotta 2, Renato 7, Vicario 4.

r. b.

Balocco sotto accusa: si fa battere per convincere la società a cederlo?

Vorrebbe giocare a Dogliani - Un gruppo di sportivi invia un esposto alla Federazione

La segreteria della Federazione ha deciso le dei recuperi delle partite della giornata campionato di A. Lo scontro più atteso, quello tra Balocco e Pavese, si giocherà com'è noto stasera a Cuneo con inizio alle 21,15; pure il confronto tra Rosso e Devia, in Cengio. Berruti, previsto, ha accettato la notturna e gara con Tonello disputerà domani a Castelletto Molina alle ore 17.

Fermi i suoi rivali, passato al comando classifica (5 vittorie su 6 partite), ma stasera potrebbe esse- raggiunto da sua vittoria contro Devia appare scontata) e Pavese, il campioncino del- Sanstefanese riuscirà a stigare anche Balocco.

A Cuneo aria polemi- attorno al capitano Subalpina dopo le sue sconcertanti prestazioni campionato. L'ultima è la secca sconfitta di Andora fronte Alcardi (11-2), tre giorni prima ad Alba contro lo stesso avversario aveva vinto 11-3 in una partita di torneo in notturna.

Proprio questi risultati contraddittori hanno convinto sportivi, maggioranza e Stefano Belbo, ad un esposto Federazione cui si chiede organi

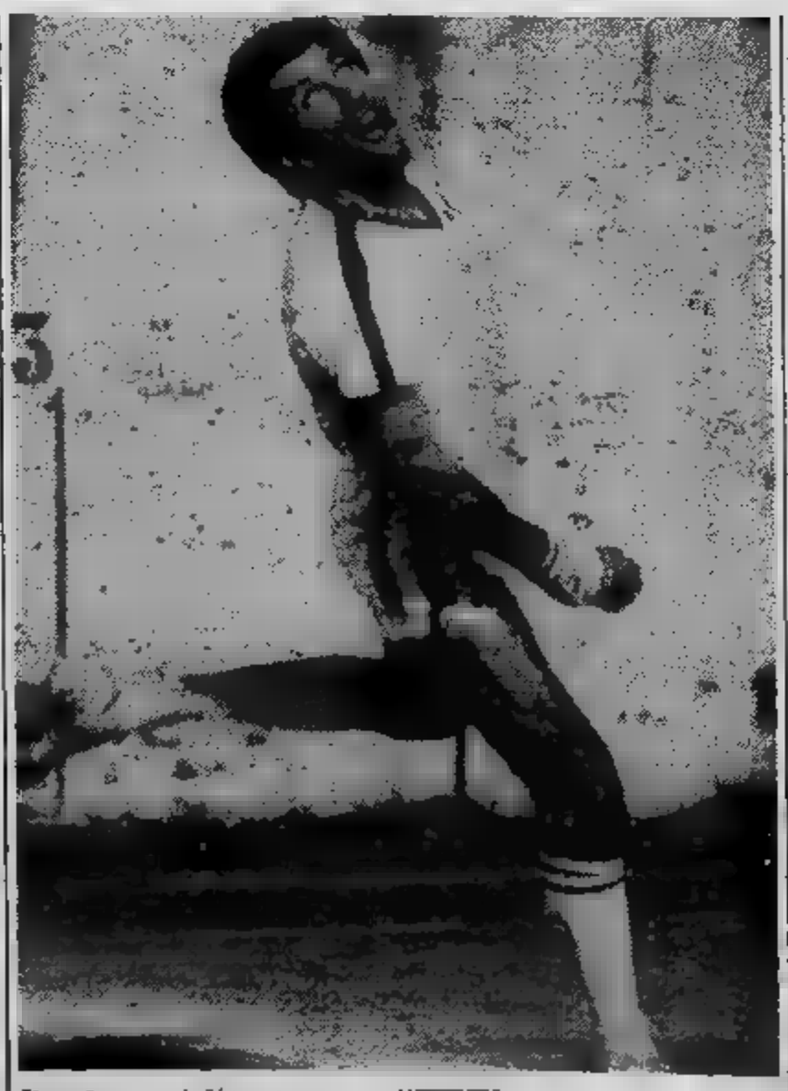

di svolgere opportuni accertamenti *certi risultati ottenuti in campionato da Balocco ed eventualmente decidere provvedimenti a carico del giocatore*».

Nella lettera si sviluppa una tesi ardita per suffragare le accuse al campione d'Italia. In sostanza il battitore di Mo- nesiglio deciso — così sostengono i suoi avversari — di non qualificarsi per le fina- e quindi rinunciare volontariamente al titolo, per un dispetto alla Federazione lo costretto a giocare a Cuneo per la Subalpina-Cementai. Perdendo lo scudetto, i dirigenti lo lascerebbero libero emigra- a Dogliani, dove voleva giocare quest'anno contro il divieto della Fipe.

Federazione l'esposto finito cestino e domani a Cuneo sarà presente il commissario po, che farà il suo rapporto assieme all'arbitro Viglione di Cuneo. Esposto a parte, questa Balocco rischia molto perché una sua fitta gli lascerebbe poche possibilità riacciuffare il traguardo delle finali, anche se il campionato è ancora lungo.

A Cuneo non si dà molto accuse provenienti da Alba e S. Stefano, ma qualcosa non nel della Subalpina. *«I panni sporchi si lavano in famiglia* — dice il direttore tecnico Balocco, Oreste Armando, ex principe del fischietto —. *Le sconfitte contro Rosso, Bertola e Alcardi sono dipese unicamente dalle precarie condizioni di forma del nostro giocatore. Sono convinto che saprà riprendersi».*

Piero Galasco

Rievochiamo insieme l'anno più tragico dell'Italia unita

LA CORTE E' IN SUBBUGLIO

(e intanto prolificano inarrestabili i complotti)

● Fin dall'inizio del '42, Vittorio Emanuele III confida a Bottai: «Gli inglesi forse pensano a uno sbarco sulle coste calabre e siciliane. Speriamo che gli eventi distraggano il nemico verso il Pacifico»

L'Italia del '43 - Quinta puntata

■ E nei primi mesi del '44, ancora Vittorio Emanuele III confida al duca Acquarone: «Già da un anno ormai io concretai definitivamente la decisione di porre fine al regime fascista e revocare il capo del governo Mussolini»

■ Le disfatte, i tradimenti, l'incertezza per il futuro e la violenza fascista da tempo infatti costituivano tragico presagio della catastrofe finale

di GIUSEPPE MAYDA

Il primo cenno preciso, inequivocabile, che nella monarchia italiana — dopo nemmeno due anni di guerra — qualcosa di decisivo stava cambiando nei confronti del fascismo e del conflitto mondiale si può far risalire all'inizio del 1942. L'8 gennaio di quell'anno infatti, Bottai è ricevuto al Quirinale da Vittorio Emanuele III, meditabondo, gli confida: «Gli inglesi, forse, pensano a uno sbarco sulle coste calabre e siciliane. Noi laggiù abbiamo poche forze e pochi mezzi rapidi. Speriamo che gli eventi distraggano il nemico verso il Pacifico».

E' questo il primo indizio datato — ma non l'unico, certamente — che rivela a quale punto la sfiducia si era impadronita della Corte italiana e del suo supremo capo, il re. Nel 1944, a Ravello, appena firmato l'atto di abdicazione al trono in favore di Umberto, il sovrano scriverà al fido duca Acquarone questa lettera-testimonianza: «Fin dal gennaio '43 io concretai definitivamente la decisione di porre fine al regime fascista e revocare il capo del governo Mussolini.

«L'attuazione di questo provvedimento, resa più difficile dallo stato della guerra, doveva essere minuziosamente preparata e condotta nel più assoluto segreto anche da poche persone che vennero a parlare del malcontento del Paese. Lei è stato al corrente delle mie decisioni e delle mie personali direttive. E lei sa che queste, dal gennaio 1943, portarono al luglio successivo».

Non a caso, il 19 maggio '43, parlando al suo aiutante generale Puntoni (che poi l'annoterà sul diario), il re se ne esce in un enigmatico accenno: «Temo che da un momento all'altro il governo inglese o il re d'Inghilterra si rivolgano a me direttamente per trattare una pace separata. La cosa mi metterebbe in grave imbarazzo. Se questo dovesse avvenire agirei senza sotterfugi, parlerei con il duce per essere d'accordo sulla linea da seguire».

In realtà, lo sfacelo italiano nella campagna di Grecia, i tedeschi ricacciati da Mosca e l'ingresso degli Stati Uniti in guerra sono gli elementi di fatto che hanno convinto il re e la Corte che l'Italia non potrà vincere la guerra e che la migliore strategia era quella di uscire dal conflitto, magari con un rivolgimento di campo com'è stata sempre tradizione di Casa Savoia.

Antesignana dei tentativi per entrare in contatto con gli Alleati è Maria José, principessa di Piemonte. All'inizio del 1942, negli stessi giorni in cui Vittorio Emanuele confida le sue apprensioni a Bottai, la giovane donna, infatti, allarga improvvisamente la propria cerchia di amicizie antifasciste convocando addirittura al Quirinale il professor Carlo Antoni, uno dei fondatori (con Ugo La Malfa e Federico Comandini) del Partito d'Azione, appunto in questo torno di tempo.

Il professor Antoni, a partire dal 21 marzo 1942, comincia a recarsi sempre più spesso al Quirinale, con la scusa di lezioni di filosofia da dare alla principessa, ma in realtà per discutere con lei la formula migliore per un colpo di Stato, per l'assunzione dei poteri da parte della monarchia e per una richiesta di armistizio agli Alleati che dovrebbe seguire questi avvenimenti. Viene anche esaminata la possibile formazione di un governo antifascista e presa in esame la partecipazione al colpo di Stato sia del maresciallo Badoglio sia di Caviglia, noti e acerrimi nemici.

Maria José entra anche in contatto con il conte Nicolò Carandini, l'avvocato Manlio Brosio, Raffaele Mattioli, Adriano Olivetti, Filippo Burzio, Ivanoe Bonomi e Luigi Einaudi. Ma, soprattutto, avvicina due eminenti personalità vaticane, Guido Gonella, scrittore e giornalista dell'«Osservatore Romano» e monsignor Montini, Sostituto alla Segreteria di Stato della Santa Sede. Mentre con il primo discute specialmente della formazione possibile di un nuovo governo, con il secondo avvia (nel settembre 1942) contatti veri e propri con il campo nemico, attraverso due iniziative distinte. La prima si traduce in un colloquio tra monsignor Montini e l'inviato speciale di Roosevelt in Vaticano, Myron Taylor. Questi interpella Washington e fa subito sapere che gli Stati Uniti vedrebbero «con particolare favore» una eventuale uscita dell'Italia dal conflitto ormai mondiale. L'altro tentativo (indiretto, cioè tramite il nunzio pontificio spagnolo) raggiunge a Madrid l'ambasciatore britannico sir Samuel Hoare, il quale dà una risposta analoga.

Un altro tentativo ancora la principessa Maria José lo conduce, nella metà del '42, dando incarico al nostro ambasciatore a Lisbona, Francesco Fransoni, di prendere prudentemente contatto con quello britannico, sir Ronal Campbell, che si sa cucito in doppio filo al ministro degli Esteri inglese, sir Anthony Eden. Questi ne scrive al suo collega americano Cordell Hull, il 18 dicembre '42, per dirgli la decisione inglese di rifiutare recisamente le offerte di una pace separata: «Abbiamo deciso di non dar seguito a questa apertura perché gli italiani di Lisbona sono servi del regime attuale ed il mantenere contatti con loro potrebbe solo contribuire a gettare sospetti sulle nostre dichiarazioni di distruggere il fascismo».

Anche l'allora quarantaduenne Aimone di Savoia, duca di Spoleto, nelle due ultime settimane di novembre e all'inizio del dicembre 1942, servendosi del nostro console generale a Ginevra, Luigi Cortese, del console Marieri e del giornalista Cicconardi, fa sapere al colonnello inglese Victor Farrel, del «Secret Service», che sarebbe disposto a rovesciare Mussolini, a costituire d'accordo col principe di Piemonte un nuovo governo, a sganciarsi dall'alleanza con la Germania, e a trattare un armistizio con gli Alleati.

In questa offerta, sulle cui clausole e su come sia stata respinta c'è ancora una lettera di Eden nella quale il ministro degli Esteri britannico riferisce: «... il duca [di Spoleto] è pronto, in cambio di certe garanzie da parte nostra, a capeggiare una rivolta armata contro Mussolini e il regime fascista».

Le garanzie richieste sarebbero: a) appoggio della Raf per fronteggiare l'aviazione tedesca ed italiana; b) uno sbarco concordato delle forze angloamericane, con l'intesa che debbano agire come truppe alleate per agevolare l'abolizione del regime e non quali truppe di occupazione per conquistare l'Italia; c) non deve essere avanzata dalla nostra parte alcuna richiesta di consegna della flotta italiana; d) mantenimento della monarchia in Italia; e) queste garanzie naturalmente debbono essere sottoscritte da tutte le potenze alleate».

Conclude Eden nella lettera: «Noi siamo dell'avviso che l'offerta è sincera, ma non siamo persuasi sull'opportunità di accettarla. E' chiaro che troveremo un'aviazione ostile, nessun appoggio da parte dell'esercito ad eccezione dei bersaglieri (al massimo 27.000 uomini) e probabilmente nessuna cooperazione da parte della flotta (...). Il punto b) prevede inoltre uno strano concordato che, nella migliore delle ipotesi, presenta difficili problemi di coordinamento e potrebbe essere una trappola.

I vantaggi sono tuttavia notevoli e tali, se si riuscisse ad affrettare il crollo italiano, che abbiamo deciso di mantenere i contatti con il duca Aimone d'Aosta il quale si è impegnato a discutere i suoi progetti con il Principe di Piemonte ed informare il nostro intermediario».

Non se ne farà nulla, naturalmente, neppure del progetto di Aimone di Savoia ma da tutti questi contatti — di cui è al corrente, informato in modo perfetto — matura in Vittorio Emanuele III l'idea di esautorare Mussolini sebbene una decisione unilaterale e improvvisa rifugga del tutto il temperamento, sempre ambiguo e possibilista, predisposto al compromesso.

MARIA JOSE', MOGLIE DEL PRINCIPE DI PIEMONTE, IN ABITO DA SPOSA

Rievochiamo insieme l'anno più tragico dell'Italia unita

LA CORTE E' IN SUBBUGLIO

(e intanto prolificano inarrestabili i complotti)

Il 15 maggio '43 il re invia a Mussolini alcuni appunti sulla situazione generale dell'Italia in guerra, con un primo esplicito accenno alla necessità e al modo di uscirne. Il sovrano non crede ad un esito positivo di un'eventuale ripresa offensiva dei tedeschi in Unione Sovietica. Nega qualsiasi efficienza alle forze militari croate, slovacche, ungheresi e romene, ed è convinto che il Giappone, seriamente impegnato ad oriente, non entrerà mai in guerra contro l'Unione Sovietica (è questo uno dei nodi cruciali del conflitto). Parlando delle insurrezioni antitedesche in atto in Polonia, Jugoslavia e Grecia il sovrano aggiunge che Francia, Belgio e Olanda sono pronte a schierarsi con gli anglo-americani in caso di sbarco nella «festung Europa», la fortezza europea. Inoltre, il re sottolinea che anche lo stato d'animo dei norvegesi e dei danesi è antitedesco.

Immense — continua Vittorio Emanuele III — sono le risorse inglesi e americane, e sicuro il loro dominio sul mare. La Russia è forte e possiede buoni capi militari. Non si possono sperare aiuti dalla Turchia, dalla Spagna o dal Portogallo.

Vittorio Emanuele III prevede uno sbarco nei Balcani mentre non lo ritiene probabile in Italia «perché — scrive — il nemico dovrebbe avere voglia di disperdere i propri mezzi per occupare le nostre isole e perché non si può pensare di invadere la Germania attraverso il passo delle Alpi». Oltre a ciò, gli americani incontrerebbero nelle isole una forte resistenza. E' comunque necessario — conclude il re — prepararsi ad un eventuale attacco. In complesso, commenta a questo punto, «la nostra situazione militare non è davvero lieta, e dà molto da pensare».

Che cosa fare, allora, date queste premesse? E' lo stesso Vittorio Emanuele III a rispondere: «Si deve dare fare di tutto per tenere il Paese unito, e non fare discorsi retorici e solo sfondo fascista. Bisogna mantenere stretti contatti con la Romania, la Bulgaria, l'Ungheria che amano poco i tedeschi. Non si dovrebbe dimenticare di fare le possibili cortesie agli uomini dei governi dell'Inghilterra e degli Stati Uniti d'America. Bisognerebbe pensare molto seriamente alla possibilità di sganciare le sorti dell'Italia da quelle della Germania, il cui crollo interno potrebbe essere improvviso come quello dell'impero germanico del 1918».

Non tutto si rivelerà corretto nell'analisi del sovrano; è comunque interessante che egli abbia proposto, con tanto anticipo, di sganciare l'Italia dal carro dell'Asse. Il fatto che Mussolini, suo Primo Ministro, non gli risponda, giustifica, per molti versi, la congiura di Corte. L'anima (anche nera) di questo complotto è il duca Acquarone, ministro della Real Casa, un uomo che s'è conquistato la fiducia del re per la sua competenza in materia economica e finanziaria e che è convinto della necessità di estromettere Mussolini e per questo, cerca collaboratori e fiancheggiatori, sicuro che, alla fine, anche Vittorio Emanuele III gli darà ragione.

Nel frattempo, si muove per linee interne, in modo che ognuno sappia pochissimo dell'altro, che a volte in volta Bonomi e Soleri, Ciano e Grandi, nonché i capi militari, servano allo scopo pure agendo in un dedalo di compartimenti stagni. Soltanto così — pensa il duca Acquarone — la congiura ha qualche possibilità di riuscita. Una situazione del genere irrita soprattutto i generali che, da tempo, si sono convinti (come Grandi ed altri gerarchi fascisti) della necessità di esautorare il Duce e che, tuttavia, non sempre riescono ad incontrarsi direttamente con il re, non solo con Bonomi e Maria Josè e con il principe Umberto. Una testimonianza di questi contatti incrociati è riscontrabile in una pagina del taccuino di Ambrosio: «Visita Bonomi. Proposta Badoglio. Abdicazione Sua Maestà. Il principe. Armi. Cavaliere».

Nell'aprile '43 è per primo il conte Ciano a incontrarsi col re, a Villa Savoia, per riferire che gli Alleati potrebbero costituire un governo antifascista in esilio, magari in Libia, forse presieduto dal conte Sforza. Vittorio Emanuele III ha mostrato al genero del Duce la sua solita indifferenza: «Crede che ci si potrebbe staccare dalla Germania senza incorrere nell'accusa di tradimento?», si è limitato a domandare. Ciano gli ha risposto immediatamente di sì. Tali e tante sono ormai le violazioni dei patti da parte tedesca, che non si vede perché l'Italia debba rimanere fedele al patto di alleanza militare. Fra l'altro, dice Ciano ben vi è almeno un iniziale vizio di fondo: la Germania ha scatenato la seconda guerra mondiale quasi senza preavvertire gli italiani. Il sovrano, comunque, rifiuta di pronunciarsi.

In maggio è stato Bonomi, a Roma, a prendere contatto col duca Acquarone, sostenendo che il re dovrebbe allontanare il Duce, arrestarlo, rompere l'alleanza con i tedeschi. Acquarone la pensa nello stesso modo. Risponde, tuttavia, che è meglio non parlarne direttamente col sovrano, perché spetta a lui decisione lo «metterebbe in grave imbarazzo». Il ministro della Real Casa, del resto, disprezza i vecchi politici del periodo liberale. Se deve esserci una congiura, meglio (a suo giudizio), che se ne occupino direttamente il re e l'esercito. Così, quando il 7 giugno '43 Bonomi riesce a incontrarsi col sovrano, lo trova «particolarmente riservato».

Vittorio Emanuele III fa dell'ironia sul «plutocratico Roosevelt», alleato della Russia. Preso alla sprovvista, Bonomi si limita a suggerire al re la costituzione di un governo composto di soli militari. L'altro ascolta; ma, anche in questo caso, non risponde nulla. Lo stesso trattamento riceve Soleri quando, l'8 giugno, durante una udienza con Vittorio Emanuele III, gli consiglia di formare un governo «apolitico, con tecnici presi nei ministeri». Soleri avverte il sovrano che nel Paese sta nascendo una forte corrente antimonarchica. Ma nemmeno questa implicita minaccia riesce a scuotere il re.

Il suo atteggiamento è invece diverso con il conte Dino Grandi che il 7 giugno, il giorno seguente l'incontro con Bonomi, gli ha detto: «Non c'è Torino o Novara, ma l'abdicazione, o il rovesciamento di fronte nello stile di Vittorio Amedeo II che, riconosciuto l'errore dell'alleanza col re di Francia, salvò all'ultimo momento il Piemonte e la monarchia trasferendosi nel campo degli imperiali. Non ebbe bisogno, nel compiere l'operazione, che di un Pietro Micca. Un Pietro Micca lo avete anche voi. Io non ho alcuna ambizione che di diventarlo». Il re gli risponde che «il momento può per arrivare». E aggiunge: «*So che posso contare su di lei. Lasci al suo re di scegliere l'occasione opportuna, e intanto mi aiuti a procurarmene il pretesto costituzionale*». Ma quale? Nell'opinione dei più, un voto contrario del Gran Consiglio del fascismo.

Finalmente, cedendo alle insistenze generali, Vittorio Emanuele III decide di ricevere Badoglio (messo in un angolo dal '41, quando gli è dato le dimissioni dopo la «débâcle» in Grecia), che tenta di strappargli un assenso per il colpo di Stato. Il sovrano gli chiede: «*In questo caso lei si assumerebbe la responsabilità di formare il governo? E con chi?*». Badoglio gli espone il progetto di un gabinetto composto per un terzo di militari e, per il resto, di tecnici e politici, facendo i nomi di Orlando, Bonomi, Soleri, Einaudi e di un sindacalista socialista come Bruno Buozzi. Ma un governo politico non piace a Vittorio Emanuele III: «Il re — noterà Bonomi nel suo diario — non ha aderito al disegno di Badoglio. Ha eccepito che colpi di Stato preordinati a data fissa non hanno probabilità di riuscita. In Italia non si è avvezzi a tenere il segreto: dopo due ore le cose si risanno e i piani sono a cognizione di chi ha interesse a sventarli. Di più, non crede che convenga fare un ministero politico».

Il rilievo tecnico è giusto e spiega così il procedere cauto del sovrano nell'essenziale è quanto aggiunge Vittorio Emanuele III, con la sua voce impersonale e con quel tono distaccato che può trarre in inganno e che invece riflette una determinazione e un convincimento radicati: «*Il re non vuole uomini politici. I vecchi uomini come Bonomi e Casati, come Soleri e Einaudi, come Rodinò e Ruini, gli sembrano semplicemente dei sorpassati*».

Sappiamo che il sovrano, nell'ascoltare la lista del futuro governo ipotizzato da Badoglio, esclamò: «No, e poi no. "I sun di revenants", sono dei fantasmi» (il maresciallo, a quanto afferma nelle sue memorie, gli avrebbe risposto: «"Revenants?". Siamo tutti dei fantasmi»).

In effetti il re è irremovibile e ribadisce che di un simile governo non vuol neppure sentire parlare. Ma Acquarone, che continua a tessere la sua tela fittissima, dice a Soleri che non c'è motivo di disperare: anche se il sovrano sembra ostile all'idea di un gabinetto politico (che, secondo i timori di Vittorio Emanuele III, potrebbe provocare una reazione immediata dei tedeschi con conseguenze militari imprevedibili) certamente ha intenzione di affidare l'incarico a Badoglio: e il maresciallo, caduto Mussolini, «*farà il governo che gli si dirà di fare*».

I piani per il «dopo fascismo» si moltiplicano e si arricchiscono di particolari: si fanno già parecchi nomi di questo gabinetto-fantasma (Severi, Baratono, Piccardi, Brizi) e si progetta anche un governo tutto di sottosegretari con rarissimi ministri (i soliti Einaudi, Soleri, Bonomi). Poi Acquarone pensa di chiamare il vecchio, stimatissimo Orlando che il re vuol conoscere e col quale si parla come di un futuro presidente del Consiglio o di un membro del Consiglio di reggenza del principe di Napoli (nel caso di abdicazione). A Orlando tocca l'incarico, innanzi tutto, di compilare il proclama che dovrà annunciare al Paese la caduta del fascismo e la defenestrazione del cavalier Benito Mussolini.

IL MARESCIALLO BADOGLIO

Rievochiamo insieme l'anno più tragico dell'Italia unita

LA CORTE E' IN SUBBUGLIO

(e intanto prolificano inarrestabili i complotti)

MADRI

All'ex prefetto di Ferrara, Dolfin, divenuto sul finire del '43 segretario particolare di Mussolini nella crepuscolare Repubblica di Salò, il Duce rievocando gli avvenimenti del 25 luglio dirà: «Il dilemma che io Gran Consiglio chiaro. Votare l'ordine del giorno Grandi significava aprire la crisi del regime e la successione; in altri termini, precipitarsi in un baratro. Grandi, Federzoni, Albini gli altri sapevano tutto questo avevano coscientemente provocato la catastrofe. Ciano non ignorava neppure lui questi fini ed ha giocato la partita estrema loro». Tale il rovello di Mussolini, già nella notte quel luglio, mentre tornava in auto a Villa Torlonia accompagnato da Scorza, il segretario del partito fascista lo udito «Anche Ciano, anche Albini, anche Bastianini. Che la fortuna mi abbia abbandonato?».

Questi nomi non sono affatto riuniti per . Si tratta degli uomini che ai vertici partito (Grandi, presidente della Camera dei Fasci Corporazioni; Ciano, ex ministro degli Esteri ora ambasciatore la Santa Sede; Bottai, ex ministro dell'Educazione Nazionale e membro Gran Consiglio «per ben meritato dalla Patria e dalla Rivoluzione fascista»; Federzoni, «leader» dei nazionalisti, presidente dell'Accademia d'Italia ed ex presidente Senato; Bastianini, sottosegretario agli Esteri; Albini, sottosegretario agli Interni); uomini che sopra ogni altro hanno ricevuto onori che più conosciuti dalle se; alcuni addirittura, Grandi, De Bono, Federzoni e Ciano, insigniti del Collare della Santissima Annunziata, decorazione che rende automaticamente cugini re (e Mussolini, più tardi, dirà con ironia: «Sono stato esautorato da una congiura di Collari dell'Annunziata». E non sapeva quanto era vicino al vero).

Bisogna però dire che questo complotto esce clandestinità e compare quasi alla luce del sole in modo estemporaneo, frutto disagio, dell'incertezza, del rancore, senza che quelli che coinvolti misurino probabili conseguenze (e lo stesso Bastianini, il 22 luglio, dirà a un amico fidatissimo: «Al Gran Consiglio non accadrà nulla. Il Capo farà il solito discorso ci manderà via tutti contenti ti»): i membri del Gran Consiglio, insomma, un accordo generale con un piano preciso, direttive e prestabilite, mancherà sempre.

Il 19 giugno si tiene l'ultimo Consiglio ministri dell'era fascista e Mussolini, contrariamente alle sue abitudini, dà precise indicazioni sulla situazione militare generale, e in particolare sulla di Pantelleria, accompagnandole con apprezzamenti assai severi sulla condotta dell'ammiraglio Pavesi. Altro fatto inconsueto. Due dei principali membri gabinetto, il ministro Comunicazioni conte Vittorio Cini, con l'appoggio Guardasigilli Alfredo De — preludendo quello che accadrà il 25 luglio — sostiene fra la sorpresa degli altri partecipanti, l'assoluta necessità di una revisione radicale, in ogni campo, una politica totalmente inadeguata impellenti necessità del momento e responsabilità in materia Duce che non può «continuare ad è tre anni, preso degli avvenimenti».

Il conte Cini, dal 1934 Regno per censo, il solo che può, tema, permettersi una simile audacia. Armatore, erede di una fortuna che egli ha accresciuto con le imprese industriali e finanziarie, Mussolini gli ha affidato la presidenza del comitato organizzatore dell'Esposizione Universale nel febbraio '43, la nomina, neppure consultarlo, ministro Comunicazioni. Cini tenta invano rifiutare questa carica e l'abbandona allora improvvisamente il 23 giugno, un'ondata di dimissioni non imposte dal dittatore. Mussolini, tuttavia, per una misera ripicca, le chiude nel cassetto e le renderà pubbliche soltanto vigilia del 25 luglio.

Alla attesa» del suo ministero, il Duce replica con durezza che non è altra alternativa o o cadere con la Germania. Interviene allora Alfredo Marsico per dire che, davanti una situazione senza uscita, i popoli nel diritto rifiutare il suicidio; soluzione per sottrarsi alla tastrofe militare deve essere ricercata trovata. Di queste battute i due ministri ne parlano nei giorni seguenti, specialmente il 28 giugno, del conte Cini, ritrovandosi a Ferrara per la commemorazione terzo anniversario della morte Italo Balbo. Annota De Bono nel diario, a proposito di questo incontro: «Si messa la situazione a nudo, che risulta irreparabile. E tutte le colpe sono — e giustamente — date a Mussolini. Nessuno più gli crede. Il più nero è Grandi, il quale ne può dire di belle e buone circa le nostre antecedenti relazioni con l'Inghilterra. Egli non vede d'uscita. Cini è feroce ma sempre ragionante. E' qualche cosa deve succedere. Certo, per conto suo, dice che ministero non vuole e non può starci. Lui ha trovato finalmente chi gli tiene testa».

La svolta decisiva, quella che porta crollo del 25 luglio scomparsa del fascismo — un regime tentennante, composto da gerarchi che non credono più in Mussolini come capace di vincere la guerra né come diplomatico in grado di uscire in qualche modo dal conflitto — è impressa dai bollettini del Comando Supremo che riferiscono giorno per giorno sull'aggravarsi della situazione militare in Sicilia. Scorza, prima dell'invasione alleata, aveva progettato di organizzare una serie di adunate regionali in cui i maggiori dirigenti del partito del governo parlassero alle folle italiane nel tentativo galvanizzarle, affinché — spiegava — «si ripeta slancio dei "ragazzi '99" dopo Caporetto». Adesso sotto la tremenda spinta degli avvenimenti bellici, vorrebbe passare immediatamente all'attuazione piano convincere Grandi ma l'ex presidente della Camera rifiuta di lasciare Bologna.

Albini, Bastianini, Bottai, Chierici (ch'è il nuovo capo della polizia) si incontrano invece a Roma alla sede centrale del partito fascista — il Palazzo Littorio, in piazza Colonna — per discutere con Scorza di questa iniziativa. E' riunione tesa, con scambi di battute, di insinuazioni, di proteste, accuse, lamentele. A un certo momento Albini dice Roberto Farinacci, squadrista, ex segretario partito, direttore del «Regime fascista» noto per antisemitismo e il suo filonazismo, gli ha apertamente parlato «necessità mettere Mussolini una parte»: invitato precisare questo pensiero, Farinacci ribadisce quanto ha detto. Il Duce — spiega — deve posto «sopra accanto governo uomini responsabili». E' riunione lunga e priva, almeno in apparenza, di risultati concreti. dal spetto, paura e dalla gelosia i capi del fascismo d'accordo su un punto: nella situazione emergenza creata dallo sbarco alleato in Sicilia è indispensabile che il Gran Consiglio fascismo tenga una seduta.

Bastianini, come soluzione della crisi, pensa di far intervenire il Vaticano. Nella notte seguente corre dal cardinale Maglione, segretario di Stato, sollecita intervento e l'ottiene. tratterà di ritasciare un passaporto pontificio a una personalità che partirà per Londra (si tratta del banchiere Fummi) come amministratore beni della Santa e che avrà l'incarico di le possibilità una pace separata dell'Italia, dell'Ungheria e della Romania. Il cardinale dubita che gli anglo-americani accettino trattare con un rappresentante del regime Bastianini risponde l'Italia può ancora combattere e che risalire completamente Penisola fino Po sarà un'impresa facile per un esercito d'invasione. Poi l'intraprendente sottosegretario agli Esteri svegliare Mussolini per informarlo propria iniziativa e della favorevole accoglienza trovata in Vaticano. al dittatore: «Lasciate fare a me. Non chiedetemi niente fino a quando non verrò io stesso farvi un rapporto. Voi ignorerete completamente i passi che svolgerò, e non vi dico quali sono, perché qualora fossero scoperti Ribbentrop voi possiate affermare in tutta sincerità di a conoscenza». Mussolini muto. Nessuno fino a questo momento ha prevenuto sue decisioni presentandogli un piano già pronto.

In fretta Bastianini lascia Palazzo Venezia, invia subito un diplomatico a Lisbona per avvertire l'ambasciatore d'Italia dell'arrivo messaggero Fummi: convoca per dispaccio l'ambasciatore d'Italia a Madrid ed informa duca Acquarone del suo tentativo perché lo riferisca immediatamente al re. Fummi, però, dovrà attendere parecchi giorni Lisbona il visto britannico il precipitare degli avvenimenti a Roma priverà scopo sua missione.

TEDESCHI SPARANO SU UN GRUPPO DI PARTIGIANI CATTURATI

Rievochiamo insieme l'anno più tragico dell'Italia unita

LA CORTE E' IN SUBBUGLIO

(e intanto prolificano inarrestabili i complotti)

DONNE DI SICILIA, DOPO LO SBARCO ALLEATO

Le notizie [illegible] Sicilia, che dimostrano sempre più irresistibile l'avanzata anglo-americana e praticamente nulla la difesa delle coste [illegible] anche [illegible] centri importanti come Augusta [illegible] Siracusa, obbligano Scorza [illegible] rinunciare al suo progetto di «comizi [illegible] tappeto». Come possono gli oratori spiegare questo sbandamento alle folle terrorizzate dopo settimane di bombardamenti aerei ed [illegible] sotto l'impressione del recente di[illegible] di Mussolini sul bagnasciuga così crudamente smentito dai fatti? Il segretario [illegible] accettare [illegible] Duce (che egli trova [illegible] Palazzo Venezia «immobile, nell'atteggiamento di un Buddha») il rinvio delle riunioni: il ricevimento dei gerarchi che avevano accettato questa missione è fissato per venerdì 16 luglio, nel tardo pomeriggio.

Alla vigilia Bottai ripensa alla frase sibillina di Farinacci (mettere Mussolini «da parte») e conclude, con la sua abituale lucidità, che se, da un punto di vista critico, vi [illegible] delle responsabilità separabili da quelle di Mussolini, per [illegible] Storia [illegible] ve [illegible] saranno che di comuni. «Quello che ora si perde [illegible] Sicilia è più [illegible] [illegible] campagna militare, è più di [illegible] guerra: è tutta una generazione con [illegible] [illegible] storia». [illegible] giustamente, nella sua rivista «Critica fascista», che appare ancora, corregge quello stesso giorno le bozze di un editoriale: «Noi, i responsabili»

[illegible] mattino [illegible] 16 nuovo incontro nell'ufficio [illegible] Scorza. Sono presenti Bottai, De Bono, Giuriati (il più ragionevole degli ex [illegible] gretari generali [illegible] partito), Teruzzi per molto tempo ministro dell'Africa italiana, Attilio De Cicco, direttore generale dell'Ufficio degli italiani all'estero. Farinacci si scaglia contro Mussolini e ripete quello che aveva già detto ad Albini: che occorre «metterlo da parte».

Giuriati lo calma, risale alle origini della crisi, la trova nell'apparato [illegible] regime [illegible] pensa che bisogna adottare rapidi [illegible] salutari rimedi. Bottai coglie il pretesto per dire che occorre esigere [illegible] Duce l'osservanza delle leggi [illegible] che riprendano [illegible] giocare il loro ruolo tutti gli organi consultivi, esecutivi [illegible] [illegible] controllo. Teruzzi precisa che si [illegible] partire dalla riforma del Gran Consiglio per riportarlo [illegible] sua destinazione politico-rivoluzionaria [illegible] che, per intanto, dovrebbe essere convocato subito.

A questo punto l'ambasciatore [illegible] Germania von Mackensen, uscito da una udienza con Mussolini, arriva [illegible] Palazzo Littorio e Scorza e Bastianini hanno con lui un colloquio franco, perfino brutale. A von Mackensen il segretario del partito rimprovera in modo particolare il mancato appoggio ae[illegible] all'Italia da parte dell'aviazione tedesca: «Per salvare il nazionalsocialismo — gli dice — il vostro Quartier generale attende forse che gli inglesi siano sull'Oder? Il partito fascista [illegible] in pericolo: di conseguenza [illegible] in pericolo anche il partito nazionalsocialista».

A sera, poco dopo le 19,30, i gerarchi contestatori, accompagnati [illegible] Scorza, si recano a Palazzo Venezia. Sono [illegible] ventina. Mancano Grandi regista della [illegible] finale; Ciano [illegible] indisposto (ma [illegible] detto a Bot[illegible] [illegible] [illegible] [illegible] fiducia [illegible] questo passo «astratto»). Assente anche Federzoni, Scorza ha riepilogato in sede, qualche minuto prima dell'udienza, gli argomenti che sarà sufficiente riassumere in una proposizione del Duce: la rimessa in moto degli organismi politici suscettibili di affrontare la situazione con quella solidarietà nelle deliberazioni [illegible] nell'azione che sola potrà dare al popolo la sensazione di [illegible] efficacemente governato; il problema di un equivo[illegible] tra potere personale [illegible] governo legale che da venti anni pesa sul regime non può più [illegible] eluso.

[illegible] ha raccomandato ai suoi amici [illegible] non perdersi in questioni marginali ma di attenersi rigorosamente al tema essenziale e, in assenza [illegible] Grandi, è lui che con Giuriati dirigerà la discussione. Nel suo libro di ricordi Bottai ha annotato quale fu in quel giorno l'atteggiamento di Mussolini. Il Duce sembrava riposato, [illegible] carnagione fresca, in un buon equilibrio psichico: «La sua testa si volgeva verso di noi a uno [illegible] uno, con una leggera impercettibile obliquità, quasi egli volesse, guardandoci di scorcio, difendersi a un tempo e penetrare le nostre intenzioni. Conosco questo atteggiamento di schermitore, pronto alla parata e all'attacco. Come conosco quel sorriso che ora gli [illegible] le labbra; e [illegible] da un rictus nervoso che tentando di divenire franco [illegible] [illegible] cortesia, rimane a [illegible] strada tra la smorfia della diffidenza e la dissimulata disinvoltura».

«Di che umore è [illegible] Duce?» chiede Scorza, prima di entrare, all'usciere Quinto Navarra. «Intrattabile», risponde Navarra. L'esiguo gruppo (oltre [illegible] Scorza, Farinacci, De Bono, Giuriati, Teruzzi, Bottai, De Vecchi, Acerbo, De Cicco) è tutto in regolamentare saharia[illegible] [illegible] ad eccezione [illegible] Farinacci, che indossa un «fresco» estivo.

«Non amo queste riunioni improvvisate e semideserte», esordisce aspro Mussolini. «Dove [illegible] Grandi e Federzoni?». Scorza spiega i motivi della richiesta di udienza. I gerarchi hanno ricevuto la consegna [illegible] intensificare [illegible] propaganda [illegible] tenere comizi per risollevare il morale del popolo combattente [illegible] lamentano di [illegible] senza notizie e direttive precise. Il momento è critico e loro sentono [illegible] non aver nulla da dire. Farinacci irrompe nel dialogo con la solita veemanza: «Duce, ci mantieni all'oscuro di tutto. Come possiamo collaborare seriamente [illegible] [illegible] informazioni sulla guerra [illegible] [illegible] decisioni politiche [illegible] apprendiamo dai giornali? Non ti vediamo mai. Sono più di venti giorni che non pronunci [illegible] discorso. In queste condizioni [illegible] possiamo renderci utili».

De Bono vorrebbe almeno qualche notizia [illegible] sull'andamento delle operazioni [illegible] Sicilia. Bottai, col tono vagamente ironico che ha sempre irritato Mussolini, puntualizz[illegible] la richiesta «delinea una volontà comune [illegible] assumere in pieno le responsabilità dell'ora». [illegible] gruppo dei gerarchi è rimasto in piedi di qua dal tavolo, a debita distanza secondo [illegible] consuetudine. Mussolini, appoggiato [illegible] bracciolo del suo scranno, [illegible] guarda [illegible] aria stupefatta. Infine prorompe: «Insomma, dite: che cosa volete?».

E' Scorza che avanza cautamente la proposta di convocare il Gran Consiglio. Bottai fa presente che [illegible] supremo organo del regi[illegible] [illegible] [illegible] riunisce [illegible] 7 dicembre 1939: in quella occasione decise [illegible] non belligeranza, ossia, [illegible] fatto, la neutralità dell'Italia. Da allora Mussolini ha respinto ogni altra richiesta di convocazione, compresa quella del giugno 1940, quando [illegible] sarebbe trattato di discutere l'entrata in guerra.

Lo stupore del Duce si trasforma in irritazione: «Dovreste essere sulle piazze per incitare il popolo alla resistenza [illegible] invece chiedete il Gran Consiglio perché io possa spiegarvi come mai abbiamo gli invasori dentro casa... Ma [illegible] ho infiniti impegni, e pochissimo tempo per parlare. Il Gran Consiglio si terrà dopo la vittoria». Poi, [illegible] gendosi [illegible] aver [illegible] una risposta irragionevole, abbassa la voce [illegible] conclude: «La cosa più importante adesso [illegible] [illegible] mio incontro [illegible] Hitler, in programma per il 19. Poi si vedrà».

Farinacci prende di nuovo la parola con [illegible] passione contenuta ma che non tarda a traboccare, si perde in attacchi personali e offre buon gioco a Mussolini per replicare più [illegible] [illegible] abilmente. «Ambrosio [illegible] un incapace», dice il ras di Cremona e [illegible] Duce si limita [illegible] rispondere che il capo di Stato Maggiore Generale «gli dice sempre [illegible] verità, mentre [illegible] predecessore [Cavallero] non la diceva mai». L'ammiraglio Riccardi (sottosegretario [illegible] Stato alla Marina) «è odiato dalla Marina», grida [illegible] Farinacci. [illegible] si attira questa risposta: «Forse. [illegible] Cavagnari [illegible] lo fu meno a suo tempo. E il [illegible] successore, [illegible] ne avrà uno, lo sarà altrettanto». Farinacci non ottiene maggiori successi con altre critiche [illegible] dettaglio: il Duce [illegible] vittorioso da questo primo [illegible].

Non [illegible] [illegible] più con Giuriati che riporta [illegible] discussione sul [illegible] essenziale [illegible] sviluppa con calma una analisi penetrante dei vizi del regime: certo, anche i dettagli hanno [illegible] loro importanza, ma il capo di [illegible] governo dovrebbe essenzialmente coordinare l'azione degli organi responsabili, ai quali ha affidato compiti determinati, [illegible] che non accade; in pratica molte leggi non [illegible] applicate [illegible] gli istituti non funzionano. Mussolini finge di stupirsi: «Ma come? E che abbiamo fatto, dunque, in vent'anni?».

Giuriati replica, [illegible] farsi smontare, con esempi probanti, indiscutibili. Fissa due punti principali affinché meglio [illegible] imprima[illegible] nella [illegible] del dittatore: 1) la mancata convocazione del Gran Consiglio dall'inizio della guerra e [illegible] non applicazione dopo la sua creazione dell'articolo 13 del suo statuto, secondo il quale dovrebbe formare [illegible] tenere sempre aggiornate due liste di uomini idonei [illegible] [illegible] le più alte cariche dello Stato; 2) lo [illegible] [illegible] sua applicazione della funzione del Primo ministro: [illegible] [illegible] assumere la responsabilità politica del governo, egli è assistito dai ministri che hanno la responsabilità giuridico-amministrativa esclusiva dei diversi dicasteri ministeriali; sostituendosi a parecchi di essi [illegible] [illegible] beneplacito, il Primo ministro rinuncia alle prerogative che gli erano [illegible] dalla legge e confonde i due compiti che [illegible] era chiamata [illegible] distinguere.

[illegible] DIFFICILE INFANZIA [illegible]

Dopo Giuriati parla più brevemente [illegible] maresciallo De Bono che si limita [illegible] difendere l'esercito contro facili critiche [illegible] riconoscendo che [illegible] sempre mancata [illegible] regime fascista [illegible] politica [illegible] forze armate in genere e che troppi sottosegretari di Stato hanno lavorato in questo campo sotto la responsabilità [illegible] Mussolini e non sotto la propria (sicché tutti gli errori possono [illegible] rimproverati legalmente a lui).

Bottai [illegible] concisamente gli argomenti che hanno portato lui [illegible] i suoi camerati davanti [illegible] Duce per ridirgli nuovamente [illegible] «loro fedeltà [illegible] tutte le ore» e che la loro intenzione [illegible] [illegible] [illegible] nessun modo quella [illegible] diminuire il suo potere, di frammentare le sue responsabilità, bensì di dividerle «in [illegible] pronta, assoluta e reversibile solidarietà». Per questo è necessario dare al Paese la sensazione visibile di un comando [illegible] più meramente personale ma collettivo con la [illegible] in [illegible] dello Statuto che prevede un «Primo ministro, non un solo ministro, assistito da sottosegretari, il cui compito non si potrebbe pretendere che fosse uguale [illegible] quello d'un ministro responsabile. Questa assimilazione non è sostenibile né in diritto né [illegible] fatto». Senza ritornare sulle considerazioni già sviluppate in merito all'uffi[illegible] [illegible] Gran Consiglio, Bottai si limita [illegible] affermare — concludendo — che per [illegible] rimessa in ordine invocata, «vi sono, vi saranno supreme decisioni che solo [illegible] Gran Consiglio può prendere [illegible] puntuale rispondenza nell'animo [illegible] fascisti».

Dopo di lui Bastianini e Acerbo sviluppano nuovi argomenti nel medesimo [illegible] e, visibilmente scosso, Mussolini dice infine: «Ebbene, convocherò il Gran Consiglio! Si dirà, in campo nemico, che s'è radunato per discutere la capitolazione, [illegible] l'adunerò».

La decisione deve costare molto al Duce perché il giorno dopo egli parla [illegible] Bastianini [illegible] «pronunciamento» che Scorza avrebbe provocato dopo [illegible] [illegible] entrata [illegible] carica. Con un altro interlocutore fa dell'ironia a proposito della riunione: «Chi erano quei signori malvestiti? [In effetti non tutti i gerarchi avevano creduto indispensabile mettersi in divisa [illegible] con [illegible] camicia nera]. Che cosa volevano? Che autorità avevano? L'autorità degli oratori dura quanto dura il loro discorso». Con il capo della polizia, Chierici, [illegible] ancora più sprezzante: «State certo che non troverò oppositori, né motivi seri [illegible] [illegible] da poter legittimare un atteggiamento di fronda [illegible] [illegible] opposizione. Non li conoscete voi, forse, questi membri del Gran Consiglio? Modesti, modestissimi [illegible] intelligenza, vacillanti nella fede, scarsamente dotati [illegible] coraggio. E' gente che vive di luce riflessa: [illegible] si spe[illegible] la sorgente, piomberebbero nelle tenebre [illegible] cui sono usciti».

oroscopo di domani

di AstrOlga

RIETE (21 marzo - 20 aprile)
n'altra giornata positiva [redacted] buone rospettive professionali e con [redacted] posibilità di mettere in cantiere [redacted] esaltante progetto [redacted] le vacanze, in compagnia del partner attuale.

ORO (21 aprile - 21 maggio)
ncora crisi sentimentale da sopportare. Sul lavoro va in fumo [redacted] progetto a i rapporti con una persona anziana scono delle incomprensioni. La giornata è dunque negativa, ma la supererete senza guai se farete leva sulle vore doti di pazienza.

EMELLI (22 maggio - 21 giugno)
[redacted] risolutezza, il tempismo e l'esatta percezione delle circostanze favoriranno ancora i successi personali, [redacted] ante il pericolo [redacted] strafare [redacted] di cacarsi in un piccolo guaio. Valutate attentamente una [redacted] situazione.

CANCRO (22 giugno - 22 luglio)
buon umore [redacted] cui vi risveglierete vi rà dimenticare [redacted] impegno preso in precedenza [redacted] considerato noioso e seccante. Quando vi ritornerà in mente, [redacted] scaccerete [redacted] vostri pensieri, [redacted] conseguenze [redacted] pessime.

[redacted] (23 luglio - 22 agosto)
Giornata spensierata, durante la quale gli obblighi lavorativi [redacted] vi [redacted]. Nuovi incontri con persone originali ecciteranno la vostra fantasia. una sorpresa gradevole aggiungerà nuova [redacted] rica. In amore, non potrebbe andare meglio di così.

VERGINE (23 agosto - 22 sett.)
Un'altra giornata un po' amara, perché i conti non tornano e perché qualcuno tradisce la [redacted] fiducia. Evitate di innervosirvi e di parlare per enigmi: [redacted] sun[redacted] vi capirebbe. Provate ad essere più diretti e meno permalosi.

[redacted] (23 sett. - 22 ott.)
Un nuovo progetto prende forma e stimola la vostra immaginazione. Nasce la voglia [redacted] agire e vi comporterete per il meglio, ottenendo la stima e la considerazione altrui. Serenità [redacted] rapporti sentimentali e nuovi programmi anche con il partner.

LA TORINESE
Classe - Convenienza
Cortesia
V. A. Doria [redacted] - Tel. 510.938
PROFUMI

SCORPIONE (23 ott. - 22 nov.)
[redacted] furia di cavillare, [redacted] distinguerete più la realtà [redacted] fantasia. Parlerete e agirete dunque a sproposito, complicando una situazione già precaria, [redacted] prattutto per quanto riguarda i rapporti sentimentali. Rimanete con i piedi per terra.

SAGITTARIO (23 nov. - 21 dic.)
Con la vostra [redacted] salire in cattedra e di insegnare tutto a tutti, vi farete [redacted] nemici e andrete incontro ad un mutamento sgradevole [redacted] sul [redacted] in campo sociale. Domani, sarà in grado di sopportarvi soltanto il partner.

[redacted] (22 dic. - 20 genn.)
Accettate con filosofia una giornata negativa: [redacted] in calo e le iniziative dovranno aspettare. Esistono rischi in ogni tentativo di soluzioni immediate [redacted] problemi. Concedetevi perciò una [redacted] in attesa di giornate migliori.

ACQUARIO (21 genn. - [redacted] febbr.)
Continua [redacted] possibilità [redacted] miglioramenti sul lavoro e [redacted] successi in campo [redacted] ciale. Coltivate un'amicizia, [redacted] da poco, [redacted] persona influente e [redacted] ricaverete [redacted] valido aiuto. Favoriti gli scritti e gli spostamenti.

[redacted] (19 febbraio - 20 marzo)
Un'altra giornata improntata al pessimismo: avrete la sgradevole impressione che ogni cosa vada storta, a causa di continui piccoli inconvenienti. [redacted] importante non iniziare alcunché e diffidare delle promesse, [redacted] chiunque vengano.

Lettere dei lettori

Chi male intende...

Ricordo d'aver letto tempo [redacted] in un giornale un divertente servizio sulle *gaffes* che avvengono di frequente fra ministri di paesi differenti, Capi di Stato, solo perché, non conoscendo bene la lingua dell'interlocutore, cadono in doppi sensi, in giochi [redacted] parole che l'altro cerca, con [redacted] sorriso, di «lasciar cadere».

[redacted] rimasto memorabile il [redacted] di un Presidente della Repubblica italiana che, dovendo intrattenersi con la regina [redacted] d'Inghilterra, aveva seguito [redacted] corso accelerato [redacted] lingua inglese. Il caso volle che, stringendo la mano alla sovrana, [redacted] momento dell'incontro, con un profondo inchino le dicesse: *«Sono lieto d'incontrarla, le esprimo, Signora, tutte le [redacted] condoglianze»*.

Meno divertenti e più drammatici i malintesi fra Eisenhower [redacted] Kruscev per colpa degli interpreti; questi non sempre possono seguire e tradurre ciò che viene profferito, soprattutto se i due personaggi [redacted] fermano dopo una frase per dar tempo al traduttore di far comprendere all'altro ciò che gli è [redacted] appena detto.

Che il colloquio [redacted] Papa Wojtyla [redacted] il generale Jaruzelski sia stato «difficile» non c'è dubbio, ma almeno c'è [redacted] consola[redacted] era limpido e chiaro poiché [redacted] parlavano in polacco; un polacco davanti [redacted] altro polacco. E' già molto.

s. t.

NILUS

KOKY

Tutto sugli animali

a cura di Marisa Di Bartolo

[redacted] deliziosa cokerina, ormai di [redacted] nni, minaccia [redacted] percorrere [redacted] della ua esistenza senza [redacted] cuccioli. Ab[redacted] già [redacted] di favorire [redacted] con maschi diversi, di provata validità (oltre che raccomandabili [redacted] ogni aspetto, visto che [redacted] cagnolina [redacted] denti). In sostanza, [redacted]...».

Carolina, Torino

Le [redacted] di mancata fertilità [redacted] cagne sono argomento in genere trascurato: i fattori alla radice possono essere naturalmente molti, tra i quali emergenti quelli di natura tossica, ormonale, alimentare. [redacted] l'origine infettiva [redacted] fertilità canina è forse la più frequente [redacted] d'insuccesso: è dimostrato che alcuni microrganismi sono sicuramente coinvolti nella determinazione [redacted] fenomeni come il riassorbimento di feti nell'utero, l'aborto [redacted] nascita [redacted] cuccioli morti.

Tra gli agenti infettivi che [redacted] la morte [redacted] gioca [redacted] ruolo importante an[redacted] l'erpes virus, che nella cagna [redacted] una sintomatologia praticamente silente, limitata [redacted] alcune lesioni vescicolari [redacted] vestibolo vaginale.

La [redacted] (trasmissibile [redacted] il coito) di[redacted] la sua esistenza solo all'atto dell'aborto, [redacted] la morte dei neonati o con [redacted] mancato concepimento.

E' inoltre [redacted] esperienza clinica la correlazione tra le infezioni dell'apparato [redacted] quello genitale. Cagne che hanno avuto disturbi all'apparato urinario, cioè, possono avere poi infezioni a quello genitale in grado [redacted] renderle sterili.

Accurati esami [redacted] laboratorio possono quindi individuare germi specifici e suggerire l'antibiotico e le cure adatte; esami sierologici possono esplorare ogni possibile [redacted] di infertilità, quale ad esempio la presen[redacted] toxoplasma [redacted] sangue, parassita sicuramente coinvolto nel problema della sterilità canina.

Queste spiegazioni sono [redacted] contenuto della [redacted] quale risulta che, in rapporto [redacted] pregi [redacted] agli illustri natali [redacted] suo animale, [redacted] in [redacted] era propensa [redacted] a ottenere cuccioli altrettanto pregiati, magari [redacted] impostare una modesta attività economica.

Stando le [redacted] così come lei le descrive, non penso però che la [redacted] cagna possa, dopo tanti tentativi infruttuosi, diventare da un momento all'altro una buona fattrice. [redacted] veramente continua [redacted] dell'idea [redacted] sviluppare quella piccola industria domesti[redacted] che può essere [redacted] mini-allevamento canino, compri un'altra [redacted], proveniente da un altro allevamento e, [redacted] permette [redacted] consiglio, di un'altra [redacted]. Evidentemente lei con i coker ha poca fortuna.

[redacted] mio «lupo», [redacted] meglio pastore tedesco [redacted] 3 anni, [redacted] continue prove di intelligenza straordinaria, che mi meravigliano moltissimo. Il mio stupore è [redacted] dovuto forse al [redacted] contrario all'introduzione [redacted] nel [redacted] ménage: [redacted] poi naturalmente mia moglie, accanita cinofila, [redacted] mio giudizio però troppo sentimentale. Io invece studio l'animale a freddo, senza alcun coinvolgimento, e lo trovo riflessivo e ponderato [redacted] sue decisioni, giocherellone quando vuole, [redacted] memoria, [redacted] soprattutto capace di collegare i fatti [redacted] loro per risolvere, in [redacted] precedenti esperienze, un nuovo problema... [redacted], [redacted] no davvero «intelligenti» i nostri [redacted]

Giorgio Forni, Torino

Certamente (ma non solo i cani). [redacted] comunque, come è evidente [redacted] chiunque [redacted] avuto uno, ricorda, impara, prende decisioni spesso complesse [redacted] impegnative, specie se costretto [redacted] gravi circostanze. Tuttavia il cane domestico, che vive nella sicurezza dell'abitazione umana, accanto [redacted] padrone [redacted] due volte al giorno gli [redacted] trova [redacted] pronta la ciotola di nutriente zuppa, [redacted] ha più tanto bisogno [redacted] essere particolarmente intelligente. I cani selvatici, invece, come del resto [redacted] gli animali selvatici, se osservati «sul campo» esprimono una logica [redacted] un'acutezza mentale certamente superiore a quella del cane domestico.

C'[redacted] tuttavia un interessante discorso da fare: il cane domestico si va umanizzando.

Inoltre, a differenza del [redacted] selvatico, quello domestico abbaia [redacted] ora anche [redacted] gli psicologi sostengono che [redacted] cane non può capire il linguaggio umano in quanto [redacted] suo encefalo manca [redacted] centri del linguaggio, secondo altri studiosi starebbe tentando di imitare il linguaggio umano con le [redacted] frequenti espressioni sonore, talvolta modu[redacted] modo talmente espressivo da assomigliare ad [redacted] vero e proprio discorso. E' inoltre profonda convinzione del paleontologo triestino Arnabassi, studioso del sistema nervoso animale in rapporto [redacted] stadi evolutivi [redacted] quello umano, che i [redacted] siano in grado [redacted] comprendere perfettamente molte parole del nostro linguaggio, e forse, da un insieme di segnali di cui siamo in gran parte inconsapevoli, di comprendere *«praticamente tutti i nostri discorsi»* sino [redacted] punto da parer quasi leggere nei nostri pensieri.

Ovviamente l'intelligenza del cane domestico [redacted] è l'intelligenza umana, non [redacted] pace [redacted] astrazioni né di inventare: il [redacted] un'intelligenza concreta [redacted] semplice, basata [redacted] desiderio [redacted] rendersi utile e sull'amore verso [redacted] capo-branco (cioè l'uomo); [redacted] perenne attenzione all'ambiente e un'enorme facoltà di adattamento gli consentono [redacted] vivere bene ovunque il capo branco lo [redacted], purché questi gli stia vicino. La sua è cioè un'intelligenza che per crescere [redacted] esprimersi ha soprattutto bisogno di amore.

ECONOMICI

19 Vendita alloggi

FISIM [redacted] Borgata [redacted] ampio luminoso [redacted] cucina servizi minimo. L. 35 milioni dilazioni. Tel. 501.970.

[redacted] libero via Monte Rosa spazioso [redacted] tinello [redacted] bagno ingresso. [redacted] milioni 500 mila. Tel. 591.960.

FRAZIONAMENTO stabile via Belardi [redacted] golo via Ventimiglia, Via Sperino. Ascen[redacted] centrale: una camera [redacted] bagno L. 17 milioni [redacted] 12 [redacted] mutuo fondiario; [redacted] camere cucina bagno L. 27 milioni contanti 18 milioni mutuo, [redacted] bagno L. 34 milioni [redacted] milioni [redacted] ia immobiliare, [redacted] no 555[redacted].

FRAZIONAMENTO
in signorile palazzotto d'epoca Lungo Dora Firenze 57 libero 160 mq e occupati di [redacted] facilitate. [redacted] 749.5969.

[redacted] vende zona [redacted] via Pifferi con [redacted] centrale [redacted] mere [redacted] bagno cantina.

GABETTI 5767 vende libero Lucento via delle Primule costruzi[redacted] 5 [redacted] tinello cucinotta bagno cantina.

[redacted] cente corso Svizzera via Pi[redacted] primo piano camera cucina bagno L. [redacted] mila.

GABETTI 5767 vende libero [redacted] Siracusa adiacente piazza Pitagora signorile 2 camere cucinotta bagno cantina.

[redacted] 5767 vende borgo Vittoria via Sospello libero [redacted] 2 ca[redacted] tinello cucinino bagno mansarda mq 40.

GABETTI 5767 [redacted] borgo Vittoria [redacted] Sospello minialloggio composto da ingresso monolocale bagno mutuo.

[redacted] 5767 vende Sassi via [redacted] Por[redacted] in palazzina recente 3 ca[redacted] cucinino bagno cantina mutuo.

GABETTI 5767 vende San Paolo via Frejus 2 camere cucinotta bagno cantina L. 35 milioni 500 mila [redacted].

GABETTI [redacted] vende [redacted] piazza d'Armi via Galluppi 2° piano [redacted] camere cucina bagno posto auto cantina mutuo.

[redacted] vende San Paolo via Monginevro [redacted] tinello cucinino ba[redacted] alto L. 26 milioni [redacted]

[redacted] 5767 [redacted] libero [redacted] Madonna di Campagna [redacted] studio 4 [redacted] mere cucina tripli servizi terrazzo.

[redacted] 5767 vende Crimea via Milazzo [redacted] casa d'epoca [redacted] 3 camere cucina bagno [redacted] L. [redacted] milioni.

GABETTI [redacted] libero zona Francia via Maino 2° piano camera cameretta cucina servizio L. 45 milioni [redacted] mila.

GABETTI 5767 vende Mirafiori Sud via [redacted] ir con termo a[redacted] costruzione 70 2 camere cucina bagno box.

GABETTI [redacted] Parella via Domodossola camera [redacted] servizio L. [redacted] milioni 200 mila [redacted].

[redacted]**BETTI** 5767 ve[redacted] piazza [redacted] via Chanoux camera [redacted] cucinotta ba[redacted] L. 44 milioni dilazionabili.

[redacted] piazza Statuto via Cibrario [redacted] di [redacted] bagno L. 20 milioni [redacted]

GABETTI [redacted] vende libera zona Aeronautica casetta con riscaldamento di camera cucina bagno L. 36 milioni.

GABETTI 5767 vende adiacente via Cigna via Banfo [redacted] primo piano 2 camere cucina [redacted] L. 25 milioni.

[redacted] 5767 vende [redacted] zona centrale via Berthollet [redacted] piano camera [redacted] na servizio L. 24 milioni.

G.E.A. vende [redacted] Garibaldi [redacted] casa d'epo[redacted] signorile occupato [redacted] camere cucinotta servizi. Tel. 519.939 - 541.454.

[redacted] vende via Goito alloggio libero ristrutturato salone 5 camere cucina servizi termo autonomo. Tel. 519.939.

G.E.A. vende [redacted] Gulli libero alloggio [redacted] soggiorno cucinino camera bagno L. 35 milioni. Tel. 519.939 - 541.454.

GEDIM [redacted] piazza Castello splendido appartamento completamente ristrutturato mq 110 circa. [redacted]. 517.566.

[redacted] «Garden Palace» [redacted] Turati panoramicissimo appartamento di mq 110 circa informazioni [redacted] 517.566.

[redacted] U. Sovietica [redacted] mera cucina servizi cantina [redacted] i comforts. Dilazioni. Tel. 505.917.

[redacted] libero [redacted] Rita [redacted] ampia [redacted] ottimo stato facil[redacted] di pagamento. Tel. 505.917.

GRIMALDI [redacted]ri Cenisia stessa casa 2-3 camere tinello cucinino servizi cantina da [redacted] 46 milioni. Tel. 505.917.

[redacted] libero Crocetta salone [redacted] mere tinello cucinino servizi in [redacted] d'epoca [redacted]. 505.917.

GRIMALDI liberi [redacted] centralissimi stessa casa con angolo cottura [redacted] servizi da L. 18 milioni. Tel. 505.917.

[redacted] libero [redacted] salone 3 camere cucina servizi [redacted] stato L. 108 milioni [redacted]. Tel. 505.917.

[redacted] libero via Bogetto ingresso ampia camera [redacted]na servizi ottimo [redacted] di manutenzione. Tel. [redacted].

[redacted] ra Milano ampio appartamento [redacted] 2 [redacted]re cucina [redacted] cantina facilitazioni. [redacted]. 505.917.

[redacted] libero [redacted]rso Montecucco piano [redacted] tinello cucinino servizi [redacted]. Tel. 505.917.

GRIMALDI S. Paolo ampio appartamento di camera tinello cucinino [redacted] L. 32 milioni. [redacted]. 505.917.

[redacted] S. Rita libe[redacted] lone 2 camere cucina servizi tutti i comforts dilazioni. Tel. [redacted]

[redacted] libero ingresso saloncino 2 camere cucinotta bagno ottime finiture volendo box. B.I.T. 442.369.

[redacted] piazza [redacted] (corso Spezia) [redacted] camere cucina termo bagno [redacted] milioni 800 mila.

IFIM A [redacted] Crocetta (corso [redacted] Re Umberto) signorile piano [redacted] 3 [redacted] cameretta [redacted] ampio [redacted]. Mutuo. Te[redacted] 748.718.

IFIM B libero corso Tassoni signorile salone 2 camere cucina servizi mutuo dilazioni. Tel. 748.718 - 741.2834.

IFIM C libero corso Racconigi (largo Francia) ca[redacted] cucina servizi termo ascensore 42 milioni dilazionabili. Telefonare 748.718 - 741.2834.

[redacted] D occupato via [redacted] Rari luminoso 2 [redacted] cucinino [redacted] mo [redacted]ento dilazioni. Telefonare 748.718 - 741.2834.

IFIM E fraziona pressi corso Siracusa appartamenti liberi e occupati 1/2 [redacted] tinello cucinino [redacted] dilazioni e/o permute. Tel. 748.718.

IFIM F libero [redacted] (Terracorta) [redacted] signorile saloni 5 camere tinello cucinino 3 servizi box [redacted] auto dilazioni e permute. Tel. 748.718.

Sporting

Chiude definitivamente giovedì 30 giugno

ULTIME ORE
ULTIMI PEZZI
ULTIMI PREZZI

GIACCA "LEO FERRETTI"	~~L. 150.000~~	L. 29.900
PANTALONI "A. MARTELLI"	~~L. 49.500~~	L. [redacted]
CRAVATTE "GRONLAND"	~~L. 19.000~~	L. 4.900
ABITO FELPA "FRESH PRODUCE"	~~L. 38.000~~	L. 9.900
GIUBBINO CANADESE	~~L. 98.000~~	L. 49.900
STIVALETTI "FRYE"	~~L. 98.000~~	L. 14.900
SCARPE "PUMA"	~~L. 37.000~~	L. 9.900
GIACCHE [redacted] VENTO SCI ALPINISMO	~~L. 108.000~~	L. 49.000
MAGLIETTA TENNIS "COVERI"	~~L. 34.000~~	L. 19.500

inoltre tutto l'abbigliamento estivo da bambino e giovane con sconti dal 50% al 90%

Sporting via Garibaldi [redacted] bis Torino tel. 54 94 84

MOBILI ED ARREDI SARANNO CEDUTI AL MIGLIOR OFFERENTE (SI ACCETTANO SOLO OFFERTE IN BUSTA CHIUSA)

Com. al Com. il 4/5/83

IFIM N libero corso Turati Garden [redacted] luminoso salone 4 camere cucina [redacted] servizi 2 ingressi piscina [redacted] dominiale box auto [redacted].

IL MATTONE [redacted] Salvemini [redacted] tinello [redacted] recente. [redacted] 85 milioni. [redacted].

IL MATTONE vende [redacted] Lombar[redacted] stessa casa recente 1-2 [redacted] tinello mutuo residuo. Tel. 531.927.

IL [redacted] liberi Collegno [redacted] sa casa nuova 1-2 [redacted] servizi mutuo residuo. Tel. 532.760.

IL [redacted] libero via Frejus 2 [redacted] servizi, L. 32 milioni contanti [redacted]. Telefonare 531.927.

IL [redacted] vende libero [redacted] Novara camera cucina bagno. L. [redacted] milioni contanti più mutuo. Tel. 532.760.

IL MATTONE vende libero [redacted] Caio Plinio camera [redacted] bagno. L. 35 milioni dilazionati. Tel. 531.927.

IPPODROMO Vinovo in villetta signorile 3 camere cucina doppi servizi [redacted] Torin[redacted] 541.419.

[redacted] vede libero adiacente Piazza Bernini 3 [redacted] cucina servizi L. 66 milioni facilitazioni.

LA GINEVRA 444.225 vende libero corso Montegrappa 2 [redacted] cucina termo bagno 2° piano pagamento facilitato.

LA GINEVRA 442.333 vende [redacted] Baigio 3 camere cucina 2 [redacted] L. 28 [redacted] ni [redacted] il 50% contanti.

LIBERABILE [redacted] Maurizio ingresso [redacted] cucina bagno termo. L. [redacted] milioni. Facilitati. Sefim 487.741.

[redacted] arredati [redacted] affittati buon reddito monolocali in Torino Nord [redacted] Domus Tilla 595.827.

LIBERI corso Francia vista [redacted] Statuto [redacted] signorile [redacted] camere cucina biservizi [redacted] cucina bagno. Studio [redacted] 535.211.

[redacted] 1-2-3 camere [redacted]izi casa abbastanza [redacted] ottimo prezzo. Dilazioni. Casamercato [redacted].

LIBERO a [redacted] Francia (Tesoriera) 2 camere tinello bagno [redacted] comfort L. [redacted] lioni e mutuo. Tel. 687.834.

LIBERO a [redacted] T[redacted] (Rebaudengo) [redacted] cucina ingresso bagno L. 31 milioni dilazionabili. Tel. 687.834.

LIBERO adiacente corso Unione salone 2 camere cucina servizi box tutti comforts L. 71 milioni. Grimaldi 329.9007.

LIBERO adiacente via Tripoli [redacted] ti[redacted] bagno piano [redacted] ascensore. L. 62 milioni. Labeo [redacted].

[redacted] Regio [redacted] ca[redacted] cucina bagno. [redacted]. Immobiliare loro 549.761 - 563.204.

[redacted] Aeronautica 1 camera [redacted] cinino grande ripostiglio bag[redacted] piano rialzato L. 53 milioni. Tel. 447.4807.

[redacted] ampio fronte corso Cosenza 2 camere tinello bagno casa signorile L. 65 milioni e mutuo. Tel. [redacted].

[redacted] Turin [redacted] camere cucina [redacted] caminetto servizi ristrutturato affare dilazioni. Telefonare 506.396.

[redacted] Francia [redacted] piano 2 [redacted] cucina bagno ripostiglio termo ascensore L. 65 milioni. Tel. 555.305.

LIBERO corso Traiano 2 [redacted] tinello cucinino ingresso servizi [redacted] piano [redacted] L. 80 milioni. Grimaldi 557.0105.

LIBERO corso Regina 2 camere cucina servizi ingresso 55 mq balconi cantina L. 41 [redacted]. Grimaldi 557.0105.

[redacted] inizio via Ventimiglia ingresso [redacted] cucina bagno ascensore [redacted] damento, Nuovissima [redacted] Fiduciaria Immobiliare. [redacted]. 556.868.

[redacted] largo [redacted] 2 camere cucina doppi servizi cantina. Mutuo casa decennale Exxel. Grimaldi tel. [redacted].

[redacted] Statuto casa d'epoca [redacted] piano saloncino [redacted] camere cucina bagno termo [redacted]. Tel. 556.196.

I QUATTRO DELL'ALFA ROMEO PRESENTANO

ALFA 33 LA LINEA

ARCAR
C.so Trieste 18
MONCALIERI

BRANCA
C.so Francia 197
RIVOLI

CARE
Strada Lanzo 179
BORGARO

CAR-S.A.M.
Strada Torino 161
CHIVASSO

Concessionarie Alfa Romeo

[redacted] Pozzo [redacted] 2 [redacted] tinello cucinino cantina box facilitazioni pagamento [redacted]. Domus Tilla 590.538 - 595.827.

[redacted] presto [redacted] S. [redacted] camera cucina servizio completamente [redacted] a nuovo L. [redacted] milioni. Tel. [redacted]

[redacted] recente signorile corso [redacted] cucco [redacted] tinello cucinino 2 camere biservizi [redacted] auto. Tel. 510.801.

LIBERO subito 2 camere ottimo [redacted] ufficio [redacted] piazza Massaua casa [redacted] L. 42 milioni [redacted]. Telefonare [redacted]

LIBERO subito Barriera Milano [redacted] a n[redacted] ampio camera cucina bagno. Telefonare ore ufficio 506.385.

[redacted]
vendesi causa realizzo zona Vanchiglia casa d'epoca grande [redacted] 2 [redacted] cucina servizi ca[redacted] termo L. 115 milioni. Tel. [redacted].

LIBERO via Alba zona Lingotto [redacted] 1 camera cucina bagno completamente ristrutturato 5° piano termo centrale; L. 55 milioni. Tel. 556.196 - 555.305.

LIBERO via Aosta recente mai abitato alloggio mansardato camera soggiorno angolo cottura bagno. Tel. 535.211.

LIBERO via Isonzo 3° piano 3 camere cucinotta ingresso bagno riscaldamento centrale. Lux Casa 544.100.

LIBERO via Martorelli ingresso camera cucina servizi L. 19 milioni 500 mila dilazionabili. Grimaldi 518.012.

LIBERO via Monginevro saloncino 2 camere cucina bagno mq 100 5° piano. L. 75 milioni e mutuo. Silicase 517.603.

LIBERO via Nizza camera cucina ingresso bagno cantina dilazioni pagamenti. Domus Tilla 590.538 - 595.827.

LIBERO via Togliatti Fiat Mirafiori camera tinello cucinino ripostiglio piano alto mutuo. Tel. Ferrero 959.2653.

LIBERO via Villa Deati soggiorno camera cucina ampi terrazzi recente stabile molto elegante. Domus Tilla 595.827.

LIBERO zona Pozzo Strada recente ampio camera tinello cucinino servizi dilazioni pagamento. Tel. 506.396.

[redacted] corso Massimo d'Azeglio alloggio 5 vani casa ristrutturata, L. 46 milioni. Telefonare 885.541.

LUCIANA VOLA libero Moncalieri centro spazioso luminosissimo soggiorno 2 camere cucina bagno. Tel. 655.580.

MANSARDA libera pressi corso Turati ristrutturata 2 camere cucina servizi minimo L. 25 milioni mutuo. Tel. 599.897.

MANSARDA mq 70 libera pressi via Po composta di 2 locali L. 27 milioni 500 mila dilazionabili. Telefonare 687.834.

MONCALIERI strada Genova libero recente panoramico 4° p. camera tinello cucinino bagno. Mutuo. Gabetti 5767.

MONCALIERI via Carducci libero in palazzina camera tinello cucinino servizi cantina. Grimaldi tel. 640.83.26.

MONCALIERI via Foscolo libero 2 camere salone cucinino servizi cantina. Grimaldi, telefono 640.8326.

MONOCAMERA libera in piazza Borromini con caminetto bagno angolo [redacted] balcone L. 14 milioni. Tel. 657.392.

[redacted]O libero 2 camere tinello servizi spaziosissimo termo ascensore L. 55 milioni dilazioni. Tel. 556.387 Eurocase.

NICHELINO libero soggiorno camera cucina ingresso bagno recente termo ascensore. Mutuo. Domus Tilla 595.827.

NICHELINO libero via Fiume spazioso camera tinello cucinino servizi L. 41 milioni. Studio RD 535.211.

NICHELINO via Pinerolo libero in recente complesso panoramico salone 2 camere cucina 2 bagni affare Gabetti 5767.

NOLE Canavese villa nuova costruzione salone 3 camere cucina biservizi mansarda taverna terreno. B.I.T. 442.369.

OCCASIONE libero Buttigliera (Ferriera) via Caval Grigio 28 soggiorno 2 camere cucina ingresso bagno cantina box Gabetti Rivoli 958.9483 vende L. 79 milioni.

OCCASIONE zona S. Paolo camera cucina servizi riscaldamento autonomo L. 25 milioni dilazioni. Tel. 510.801.

PIAZZA Adriano (via Frejus) libero tenuto benissimo 2 camere tinello cucinino bagno. Affare Sefim 473.03.87.

PIAZZA Adriano libero 2 camere cucina servizi prezzo affare. Mutuo casa decennale Exxel. Grimaldi tel. 518.012.

PIAZZA Castello libero molto bello ristrutturato mai abitato soggiorno su 2 livelli 3 camere biservizi 240 mq. Domus Tilla, telefoni 590.538 - 595.827.

PIAZZA Crispi vicinanze rimesso nuovo camera tinello cucinino bagno L. 15 milioni più mutuo. Sefim 473.0387.

PIAZZA Statuto adiacenze libero 2 camere cucina bagno ascensore. L. 45 milioni. Facilitati, Sefim. Tel. 473.03.87.

PIAZZA Statuto libero recente anche uso ufficio [redacted] tinello cucinino servizi cantina. Mutuo casa decennale Exxel. Grimaldi, telefono 518.012.

[redacted] 25 km da Torino alloggio [redacted] in [redacted] 2 [redacted] cucina bagno orto L. 29 milioni. Tel. 380.231 [redacted].

[redacted] Antonelli [redacted] 2 camere tinello cucini[redacted] bagno mq 80 casa [redacted] L. 90 milioni e mutuo. Silicase 532.462.

PRAM 504.353 [redacted] Crocetta in casa d'epoca ampio ingresso [redacted] cucina servizi. L. [redacted] milioni dilazionabili.

[redacted] 504.352 zona Aurora [redacted] ingresso [redacted] ampia [redacted] servizio cantina. L. 30 milioni dilazionabili.

[redacted] libero Crocetta ottimo uso ufficio ingresso saloncino 2 [redacted] notta 2 servizi, L. 95 milioni.

PRAM 584.019 libero Volpiano [redacted] ingresso soggiorno 2 camere cucinotta [redacted] servizi box. L. [redacted] milioni [redacted] mutuo.

PRAM 584.019 libero Statuto attico [redacted] ca[redacted] signorile ingresso camera tinello [redacted] zio terrazzo. L. [redacted] milioni.

[redacted] libero Valdocco luminoso ingresso 3 [redacted] cucinotta servizio cantina. L. 60 milioni facilitazioni.

PRAM 594.633 libero [redacted] Paolo ristrutturato ingresso camera cucina servizi. L. [redacted] milioni minimo contante 5 milioni.

[redacted] 594.633 S. Donato spazioso ingresso 3 [redacted] cucina servizi cantina. L. 29 milioni minimo contante 5 milioni.

PRECOLLINA liberi stessa casa ottimo [redacted]o soggiorno [redacted] camere cucina servizi [redacted]x da L. 150 milioni. [redacted]. 548.153.

PRECOLLINA [redacted] posizione libero sa[redacted] 3 [redacted]mere cucina doppi servizi box [redacted]. Tel. Immobiliaretoro 553.204.

PRECOLLINA strada del Nobile [redacted] camerette cucina 3 bagni [redacted] cantina in palazzina con giardino [redacted].

PRECOLLINA [redacted] libero signorile [redacted] 3 [redacted] cucina 2 servizi box 2 auto permute. SAIM 445.460.

PRECOLLINA [redacted] libero in recente palazzina signorile appartamento mq 200 con posti auto e giardino privato mq 1000. Serim 519.801.

PRECOLLINA via Montemagno apparta[redacted] signorile piano rialzato salone 2 camere cucina servizi vuoto L. 160 milioni volendo box. Austa 596.607 597.774.

(continua)

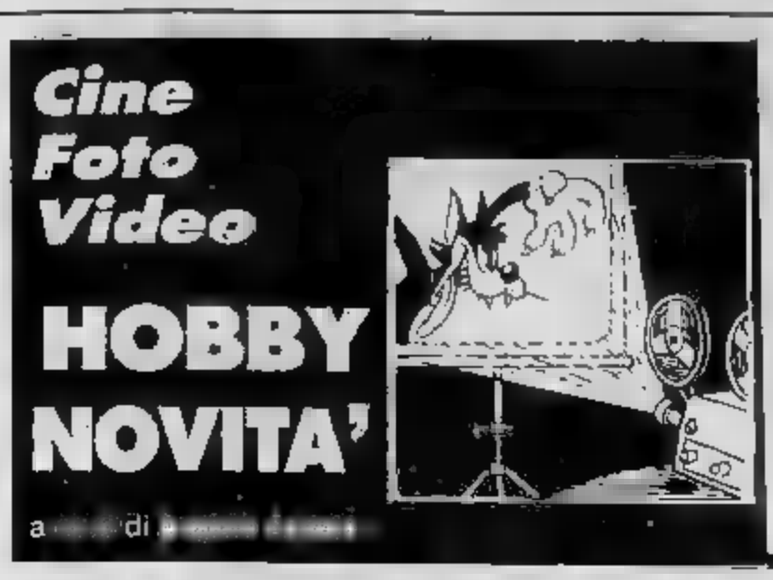

1 Il Sim di Milano: bilancio soddisfacente

2 A Favignana un corso per fotosub

3 Per i più esigenti, diapositive in dissolvenza

1 Videoregistratori «star» del Salone

MILANO — Martedì scorso ha chiuso i battenti il 17° Salone Internazionale della Musica e High Fidelity International video and consumer electronics show di Milano. Malgrado il perdurare della non molto positiva situazione commerciale per alcuni settori merceologici della rassegna e il suo anticipato svolgimento rispetto al tradizionale periodo settembrino, determinato da esigenze logistiche dell'Ente Autonomo Fiera di Milano, al salone hanno partecipato 433 espositori per complessive 1072 aziende produttrici italiane e rappresentanze di 24 Paesi per circa 100 mila mq.

Come lo scorso anno, tra le nazionali presenti, numerose quelle aderenti al gruppo radio e televisione dell'Anie, Associazione nazionale industrie elettroniche; per la prima volta è intervenuta ufficialmente, nel comparto dell'alta fedeltà, una collettiva dalla British Audio Federation di Londra, comprendente la produzione di nove aziende specializzate inglesi.

Nel 1982 sono stati acquistati in Italia 46 mila videoregistratori; questo comparto, in sostanza, anche lo scorso anno è rimasto sostanzialmente in posizioni di attesa, avendo registrato un andamento vivace solo nei primi mesi, in previsione dei campionati mondiali di calcio, che sono stati «risentiti» da questo prodotto ancor più che dagli stessi apparecchi televisivi a colori. Attualmente nel nostro Paese esistono circa 90 mila pezzi, di cui l'80 per cento costituito dai sistemi «made in Japan» Vhs e Betamax, contro i 2 milioni della Gran Bretagna, il milione e 100 mila della Germania Ovest e i 660 mila della Francia. Una situazione che pare purtroppo destinata a rimanere anche nel 1983, molto distante dalle posizioni degli altri Paesi occidentali europei. Si ritiene infatti che in Italia nell'anno in corso l'ammontare complessivo possa raggiungere un massimo di 150 mila pezzi.

Come novità per il settore video segnaliamo i primi modelli monofonici dotati di sistema riduttore del rumore Dolby; quello proposto in Europa da una ditta giapponese dispone di un sofisticato sistema timer per la programmazione di un massimo di cinque interventi al giorno nell'arco di due settimane, consentendo inoltre la ricerca automatica di determinate frequenze.

Un piccolo video presentato da una ditta espositrice e realizzato per camper, roulotte, barche e autovetture dispone di tripla alimentazione: si tratta di un piccolo televisore in bianco-nero tecnicamente molto valido.

Anche in campo culturale è aumentata la disponibilità di ottime videocassette preregistrate, offerte in acquisto e noleggio. Un espositore ha confezionato, ad esempio, il «Pianeta Terra», prima enciclopedia geografica in videocassette e l'enciclopedia dello sport.

«Tutto la gamma dei videoregistratori» possono essere definiti gli accessori presentati da una azienda inglese, che, tra l'altro, per la pulizia delle testine ha offerto uno speciale nastro che effettua l'operazione sia a secco che in abbinamento con uno speciale liquido in formula esclusiva.

Inoltre un nastro preinumidito, inserito in una cassetta, costituisce il più efficace che una casa americana ha proposto per pulire ancora le testine video, senza rischi di abrasione e le indispensabili cautele che si devono adottare nell'utilizzo di fluidi deterrenti (la cassetta è utilizzabile solo una volta).

Nel Broadcasting novità tecniche. Ad esempio l'antenna parabolica tv per ricevere i programmi ritrasmessi che soppianterà completamente, la fine degli Anni 80, gli attuali impianti centralizzati per la ricezione delle trasmissioni delle tv private. La ricezione sarà perfetta e l'audio stereo trasformerà i nastri tv in impianti hi-fi. I programmi, captati da tutta l'Europa, anche multilingue. Già attualmente in Italia ricevibili le trasmissioni rilanciate dal satellite Ots, utilizzato in via sperimentale dai principali enti radio-televisivi continentali.

Per gli appassionati cineamatori videofili segnaliamo la presentazione al Sim nuova telecamera con videoregistratore incorporato della Sony siglata «Betamovie».

2 Appuntamento in settembre

Danilo Cedrone dirigerà e coordinerà a Favignana, dal 18 al settembre, un corso di perfezionamento e di personalizzazione di fotosub riservato solo a chi è già a un buon livello fotografico ed ha il desiderio di raggiungere un grado di preparazione personale e di messa a punto delle a livello professionale.

Saranno presenti docenti, oltre a Cedrone, anche i seguenti fotografi: Mario Zucchi, campione del mondo di fotografia subacquea, che si occuperà della tecnica dei multi flash, della illuminazione con filtri colorati, della creatività e della foto pubblicitaria subacquea; Federico De Strobel, oceanologo di fama internazionale, che curerà la programmazione dell'immersione fotografica in relazione all'ambiente; Pierfranco Dilenge che presenterà una sistematica di composizione dell'immagine in relazione alla foto creativa; Piero Pavanini che insegnerà tecniche di sviluppo delle diapositive, processo E6 Kodak, nel laboratorio del villaggio «Vacanze»; infine Enzo Bandera terrà un corso completo di riparazione pratica degli apparecchi fotografici subacquei, degli obiettivi e dei flash.

Gli eventuali iscritti al corso dovranno portare con sé: muta, erogatore, profondimetro e la propria attrezzatura fotografica. Per informazioni rivolgersi all'agenzia «Vacanze» in via S. Tommaso a Torino e presso le altre di Milano, Bologna e Roma.

fotografi italiani per 200 immagini — La Fowa di Torino ha inaugurato giovedì nella sua sede di via Tabacchi 29, una importante rassegna di splendide immagini gentilmente fornite da 30 insigni fotografi italiani tra i quali: Paola Agosti, Carlo Tagliafico, Klaus Zaugg, Folco Quilici, Franco Bottino, Silvano Marchino e molti altri. La mostra resterà aperta sino alla fine di luglio e sarà visibile ogni giovedì ore 19,30 alle previa richiesta di invito.

3 I nuovi proiettori «Malinverno»

Per una proiezione di diapositive sofisticata, la Malinverno offre un insieme di apparecchiature di uso elementare che sicuramente soddisfa l'appassionato ed entusiasma il pubblico che assiste alla visione. Il è composto da 2 proiettori MX 405 DS dotati di circuito elettronico per la variazione dell'intensità luminosa, una centralina di comando e controllo e di un telecomando da utilizzare quando si desidera svincolare il programma dagli automatismi.

Sul pannello superiore della centralina è incisa la simbologia dei collegamenti tra centralina, proiettori ed eventuale gruppo registratore. Sul pannello frontale sono riportati: il tasto di accensione, il tasto di scelta riproduzione-registrazione ed il tasto per la selezione tra funzionamento manuale, guidato dal telecomando, e automatico, pilotato dai due timer che regolano la durata della dissolvenza e dell'intervallo fra i cambi delle diapositive.

Un altro tasto permette, in automatico, di sospendere il funzionamento del solo timer che regola l'intervallo tra i cambi delle diapo; questi vengono comandati premendo il tasto «start», che contemporaneamente dà il via anche alla dissolvenza. Tutte queste operazioni possono essere registrate su nastro, insieme ad una colonna sonora, con l'impiego di un registratore stereofonico equipaggiato di presa Din. Il set della Malinverno si presenta al pubblico con la sigla DS 4000.

Per informazioni e suggerimenti scrivere a Stampa Sera, rubrica «Hobby novità» - via Maréncò - Torino

photocenter news
Informazioni pubblicitarie dalla BP Photocenter.
Via Gioberti, 26 - Torino

Il tuo vecchio apparecchio fotografico, anche se non funziona più,
VALE 20.000 LIRE.
Portalo subito in via Gioberti 26, acquistando il nuovissimo apparecchio
POLAROID 610
ti verrà valutato ben 20.000 lire. Approfittane subito, è una straordinaria occasione che durerà pochi giorni.

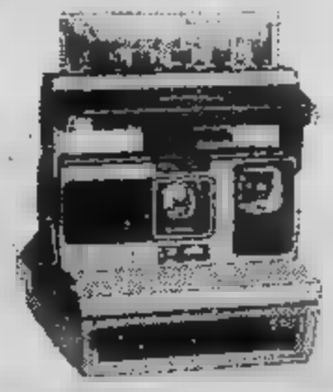

La [illegible] della BP Photocenter è [illegible] articoli [illegible] nelle Quotazioni foto-cine-video, [illegible] limitato [illegible] per ragioni di spazio.

QUOTAZIONI FOTO-CINE-VIDEO
Valori medi di mercato al 16 1983.
Stabile

1 REFLEX 35 mm
Canon AE1 P. - Ob. 50/1.8 Borsa L. 4
Fujica STX1 - Ob. 50/1.9 Borsa L. 236.000
Yashica FX3 - Ob. 50/2 Borsa L. 254.000
Yashica FX3 Kit L. 475.000
Cosina CT1A - Ob 50/1.8 Borsa L. 205.000
Cosina CT10 - Ob. 50/1.8 Borsa L. 215.000
Pentax Super A A 50/1.8 - borsa L. 629.000
Pentax MG - corpo L. 215.000
Pentax LX - corpo L.
Nikon FM - corpo L. 300.000
Nikon - corpo L. 444.000
Nikon FM2 - corpo L. 478.000
Nikon FE2 - corpo L. 599.000
Nikon EM - compl. L. 295.000
Olympus OM 30-corpo L. 423.000

2 OTTICHE
Nikon 2.8/28 L. 156.000
Nikon /135 SE L. 174.000
Nikon 2.5/35 L. 120.000
Nikon 3.5/36-72 SE L. 282.000
Nikon 4/70-210 SE L. 486.000

3 FOTOCAMERE 35 mm
Canonet 28 L. 139.000
Canon SNAPPY 20 L. 175.000
Canon L. 215.000
Canon AF 35M L. 265.000
Canon AF 35ML L. 395.000
Konica Autofocus L.
Fujica Autofocus L. 218.000
Minox 35PL L. 215.000
Minox 35GT L. 225.000

4 FOTOGRAFIA IMMEDIATA
Polaroid 600 L.
Polaroid 610 L. 69.900
Polaroid L. 75.000
Polaroid 650 L.
Kodamatic L. 46.000
Kodamatic 950 Flash L.

5 PROIETTORI DIA
Prestinox 680 AF L.
Zeiss 2500 AF L. 304.000
Rollei P 801 SAF L. 400.000
Leitz C L. 542.000
Agla Diamator AF L. 185.000
Malinverno Mx L. 141.000
Weber 400 L. 130.000

6 PELLICOLE
Kodacolor p. L. 5.100
Colorprint 3M 36 L. 4.900
Illocolor L. 4.600
Fujicolor 36 p. L. 3.600
Ektachrome p L. 7.200
Kodacolor VR 1000 ASA 24 p. L. 6.400
3M 1000 ASA L. 9.300
Agfachrome 50 S - 36 p. L. 5.300

7 CINEPRESE SUPER 8
Sankyo EM 20 XL L. 118.000
Bauer C14 XL L. 225.000
Bauer C500 XLM L. 322.000
Bauer S204 XL S L. 405.000
Canon 514 XL S L.
Canon 514 XL L. 355.000
Canon AF 514 XL S L. 818.000

8 PROIETTORI CINE
Bauer T 82 muto L. 206.000
Bauer T 183 S. L. 420.000
Silma Delta 5 S. L. 280.000
Silma Alfa 08 S. L. 460.000
Silma Memory 75 L. 455.000
Silma Memory Stereo L. 497.000
Chinon SP 350 L. 429.000

9 VIDEOREGISTRAZIONE
Sony SLC 9 - Beta L. 2.035.000
Video Hitachi 680 Monitor colore portatile L. 2.330.000
Telecamere Hitachi VK-C Saticon L. 1.785.000
Hitachi VT 9500 L. 1.510.000
Nuovo telecine Sony L. 285.000

10 VIDEOCASSETTE
VHS Maxell 120 L.
VHS Maxell 180 L. 24.000
Beta Maxell 500 L. 17.000
Maxell 750 L. 21.000

11 BINOCOLI
Swarousky Habicht 7 x 42 M L. 318.000
Swarousky Habicht 10 x 40 M L. 365.000
Carl Zeiss Jena 8 x 30 W L. 145.000
Carl Zeiss Jena 7 x 50 W L. 166.000
Carl Zeiss Jena 10 x 40 W L. 199.000

SVILUPPO E STAMPA IN 24 ORE
Sviluppo e stampa colore sconto 20%
Sviluppo DIA 36 pose con telaietti L. 5.300

OGGI APRIAMO IL DIALOGO ANCHE A LEINÍ.

BANCA ANONIMA DI CREDITO.

LA BANCA DEL DIALOGO.

Banca Anonima di Credito, la banca locale che, da oltre 70 anni, opera al fianco di industriali, artigiani, commercianti, agricoltori e risparmiatori, oggi è anche a Leini.

Banca Anonima di Credito, la banca dove il rapporto con il Cliente è impostato sul dialogo più aperto, dove potete dire la vostra, dove è facile e di normale amministrazione parlare subito con chi decide.

Banca Anonima di Credito, la banca commerciale, moderna, con un'organizzazione snella ed efficiente, completa nei servizi e creativa nel proporne di nuovi secondo la realtà dell'economia locale.

Banca Anonima di Credito, la banca di chi ha fiducia nelle tradizioni piu solide.

Banca Anonima di Credito

DA OGGI [redacted] - VIA C. ALBERTO, 12 - TEL.(011) 998.14.47

Banca Anonima di Credito
Società per Azioni
Capitale Sociale [redacted] riserve
L. 18.544.445.690

[redacted] Centrale
Torino - Via Cernaia, 7

Punti Operativi
TORINO
Via Cernaia, 7

AGENZIA 1
P.za Rebaudengo, 14

AGENZIA 2
Via De Sanctis, 78

CANDIOLO
Via Pinerolo, 22

LEINI
Via Carlo Alberto, 12

CASALE MONFERRATO
Via Roma, 66

CASALE MONFERRATO
Sportello di Cassa
Mercato ortofrutticolo
Piazza Venezia, 14

VILLANOVA M.TO
Via P. Bosso, [redacted]

VALMACCA
P.za M.T. di Bisio, [redacted]

FRASSINETO PO
C.so XX Settembre, 117

OZZANO M.TO
Via Roma, 5m

TERRANOVA - Via Maestra

CASALE POPOLO
Cantone Chiesa, 106 bis

MOMBELLO M.TO
Str. Prov. Casale-Torino, 15
Frazione Gaminella

FRASSINELLO M.TO
Via Carlo Alberto, [redacted]

ECONOMICI

19 Vendita alloggi

RIVOLI libero [redacted] soggiorno 2 [redacted] re tinello cucinino servizi L. 80 milioni permuta vende Serim [redacted] 958.7295.

[redacted] libero recente signorile piano alto soggiorno 2 [redacted] cucina servizi abbinato [redacted] mansarda mq 100 box. [redacted] permuta. Tel. 591.980 - 585.902.

S. GILLIO su 3 piani salone 5 camere 3 servizi cucina 2 terrazzi [redacted] giardino privato [redacted] condominiale in complesso elegante. Domus Tilia 504.990.

S. [redacted] vendesi alloggi liberi nuova costruzione 3-4 camere cucina 2 bagni box dilazioni permuta. Tel. [redacted].

S. [redacted] libero ingresso zam[redacted] cucinino bagno ben tenuto mq 65. [redacted].T. [redacted].

S. P[redacted] via Villarbasse libero 6 camere cucinetta servizio L. 38 milioni. [redacted] RD. 535.211 - 532.711.

S. [redacted] attico signorile 8 vani servizi [redacted] lazzo [redacted] collegabile alloggio libero fino 83. Tel. 399.706.

S. RITA liberi stessa casa stabile signorile termo ascensore soggiorno 1-2 [redacted] servizi. Tel. 516.229.

S. [redacted] libero 4 c[redacted] cucina abitabile 2 servizi termo ben tenuta mq 120 L. 118 milioni. Abital 748.3535.

S. RITA libero ingresso 2 [redacted] tinello cucinino servizio 2 balconi cantina. Tel. 501.621 - 629.044.

S.[redacted]A via Baltimora luminoso nuovo libero subito saloncino 2 [redacted] cucina servizi. Studio RD 532.711 - 535.211.

S. RITA via Filadelfia recente signorile libero saloncino 2 [redacted] [redacted] cucinino servizi. Studio RD 535.211.

S. RITA via S. Marino libero subito salone 3 camere cucina biservizi bal[redacted] permuta e dilazioni. Studio RD 532.711.

[redacted]RA 513.203 - 545.261 libero a Moncalieri ottimo salone 2 camere tinello 2 bagni più terrazzo casa del '70.

[redacted] 515.727 - 515.732 [redacted] in [redacted] ralla ottimo [redacted] cucina [redacted] bagno 2 arie prezzo interessante permute.

SBARRA 515.727 - 515.732 libero vicinanze corso Agnelli luminoso attico di salone camera cucina bagno ascensore.

SBARRA 515.727 - 515.732 libero corso Toscana uso ufficio o abitazione 4 [redacted] re tinello bagno casa del '77.

[redacted] 515.732 - 513.203 libero [redacted] Peschiera [redacted]mera tinello [redacted] bagno [redacted] anche uso ufficio [redacted] '55.

[redacted] 545.261-515.727 libero presso [redacted] Brunelleschi ampio camera cucina bagno termo [redacted]r[redacted] 2 arie permute.

[redacted] 545.261 - 515.732 libero Borgo Vittoria 2 camere tinello cucinino bagno posto macchina piano alto permute.

[redacted] 545.261 - 515.727 libero [redacted] via Servais [redacted] tinello cucinino ba[redacted] [redacted] ascensore. L. 46 milioni.

[redacted] 545.261 - 513.203 libero Mirafiori 3 camere cu[redacted] 2 bagni piano [redacted] termo ascensore. L. 65 milioni.

[redacted] solo per il [redacted] di giugno in piazza Massaua Aeronautica vendiamo direttamente per conto del proprietario [redacted] [redacted] 19 [redacted] camera tinello [redacted]inino da L. 35-40-47 milioni; 2 camere tinello cucinino da L. 60-75 milioni; 3 camere tinello cucinino L. 85 milioni; 2 camere salone cucina L. 115 milioni. Dall'acquirente [redacted] è dovuta provvigione, atto 2% Tel. [redacted] Case 533.025.

SETTIMO Torinese zona centrale libero 2 camere tinello cucinino servizi [redacted] sole L. 47 milioni dilazionabili [redacted] comode rate. [redacted]. Grimaldi [redacted].

[redacted] Torinese libero soggiorno 2 [redacted] [redacted] cucinino 110 [redacted] De Gio[redacted] Immobiliare. Tel. 491.550.

SIC Piossasco via Cumiana alloggio [redacted] cupato 2 camere tinello cucinino box auto, riscaldamento centrale. Tel. [redacted].

[redacted] via Bardonecchia vicinanze corso Monte Cucco libero subito 2 camere ti[redacted] cucinino bagno ripostiglio [redacted] ascensore. Tel. 320.425.

STADIO [redacted] 2 camere tinello cucinino servizi ingresso [redacted] mq balconi cantina L. 57 milioni. Grimaldi 557.0105.

STILCASE libero San Paolo via [redacted] 2 camere cucina ba[redacted] [redacted] 1957. L. [redacted] milioni 300 mila. Tel. [redacted].

T.A.I.T. 506.691 libero Lucento (via Veronengo) [redacted] tinello cucinino ingresso bagno. L. 38 milioni 900 mila.

T.A.I.T. 506.691 libero via Aosta signorile saloncino camera tinello cucinino bagno, piano alto. L. 85 milioni.

T.A.I.T. [redacted] libero [redacted] piazza Omero camera tinello cucinino ingresso bagno termo ascensore a L. 48 milioni.

T.A.I.T. 506.691 libero in via [redacted] (Lucento) 2 ca[redacted]re cucina ingresso [redacted] occasione a L. 33 milioni.

T.A.I.T. 506.691 libero piazza Rebaudengo ampio 3 camere tinello cucinino ingresso bagno L. [redacted] milioni 800 mila.

T.A.I.T. 506.691 libero adiacente corso Belgio 2 camere cucina servizio da [redacted] vare, L. 32 milioni 800 mila.

T.A.I.T. 506.691 libero zona [redacted] [redacted] tinello cucinino ingresso bagno cantina L. 39 milioni 500 mila.

T.A.I.T. [redacted] libero in [redacted] Lecce saloncino 2 camere cucina ingresso servizi [redacted] [redacted] a L. [redacted] milioni.

T.A.I.T. [redacted].691 zona S. Paolo alloggetto di [redacted] ingresso bagno a L. 23 milioni locato.

UTIP [redacted] [redacted] Barriera Milano [redacted] Ottagna ampio soggiorno 2 camere cuci[redacted] bilingressi L. 80 milioni [redacted].

[redacted] 547.628 libero [redacted] 61 via Lavagna 3 camere cucina biservizi bilingressi [redacted] [redacted] L. 105 milioni rateali.

UTIP [redacted] [redacted] ristrutturato centrale via [redacted] antiche [redacted] 3 camere cucina biservizi L. 89 milioni.

[redacted] Balardi (vicino ospedale [redacted] Anna) monocamera [redacted] ingresso bagno [redacted] [redacted] riscaldamento L. [redacted] milioni. Fiducia[redacted] [redacted]. 556.956.

VIA Sospello libero piano alto [redacted] [redacted]ore soggiorno 2 c[redacted] cucina servizi. Centro Immobiliare 516.229.

VIA Vibò Borgo Vittoria [redacted] L. 32 milioni [redacted] libero 1 camera tinello cucinino bagno posto [redacted] Tel. 740.469.

[redacted] Vistorio recenti ingr[redacted]o camera tinello cucinino bagno balconi libero L. [redacted] milioni. Tel. 399.706 - 307.748.

VILLA Carignano [redacted] mq [redacted] 2 piani terreno [redacted] mq ottime finiture L. 2[redacted] milioni [redacted] mutuo. Grimaldi 329.9007.

VILLA Pino Torinese unifamiliare [redacted] 340 costruzione [redacted] un salone 4 [redacted] soggiorno cucina 4 servizi tavernetta e garage [redacted] con giardino mq 2000. Tel. 752.984.

[redacted] prestigiosa posizione splendida garage giardino alloggio custode e [redacted] pendance vendesi. [redacted]. 642.101.

VILLA sul lago Avigliana mq 280 su 2 piani tavernetta garage parco ottima rifinitu[redacted]. Miriola [redacted]3.

[redacted] [redacted] bifamiliari a pochi km da Torino costruzioni [redacted] [redacted]o alt[redacted] [redacted] gnoriti dilazioni di [redacted]enio. [redacted]. Grimaldi 911.3666.

VILLETTA [redacted] Vinovo mq 86 più mansarda box e terreno mq 350 affare. L. 128 [redacted]. Stilcase 532.462.

VILLETTA Trana [redacted] recente salone 2 letto tinello servizi semiinterrato giardino vendo. Tel. 399.706 - 307.749.

VINOVO vende villa bifamiliare [redacted] [redacted] costruzione con giardino ottima posizio[redacted] Tel. [redacted].0288 ufficio.

20 Domande affitto

[redacted] alloggi [redacted] vuoti [redacted] [redacted] per dirigenti trasferiti (anche in cintura). Tel. 331.840.

[redacted] operai [redacted] figlio [redacted] [redacted] camere cucina servizi zona S. [redacted] Mirafiori o limitrofe. Tel. [redacted].32 C1.

... di nuovo

tempo di fragole

[redacted] piante, ricche [redacted] deliziose, fragranti fragole vi attendono: coglietele [redacted] le Vs stesse mani. IL POSTO DELLE FRAGOLE [redacted] sempre aperto, domenica inclusa dalle [redacted] alle 21. PREZZO L. 2100/Kg.

IL POSTO DELLE FRAGOLE

Via Sibona, Torino/Gerbido - Autobus 38 - 40 - [redacted] - [redacted] - [redacted]

Per informazioni telefonare 309.65.32

[redacted] sola cerca [redacted] salone cucina servizi zona S. Paolo e limitrofe o qualsiasi Torino. Tel. 746.6132 D1.

PROSSIMI sposi professionisti [redacted]sano alloggio in casa decorosa 2-3 camere cucina doppi [redacted] [redacted]. [redacted] [redacted] medico pomeriggio.

21 [redacted]

[redacted] Torino alloggi [redacted] [redacted] transitorio varie dimensioni stessa casa. Tel. 748.107.

[redacted]AN[redacted] appartamenti e monolocali arredati a persone referenziate e studenti stessa casa. Tel. 757.264.

AFFITTASI appartamento libero in via Sansovino a equo canone 2 camere tinello servizi. Tel. 532.[redacted].

AFFITTASI uso transitorio a referenziati signorile all[redacted]gio e [redacted] completo salotto camera tinello servizi. [redacted]. 595.852 [redacted].

CORSO Traiano affitto arredato bene camera [redacted] bagno L. [redacted] mila mensili spese comprese a non residenti Torino. Telefonare [redacted].

DI SALVATORE 587.183 affitta [redacted] ghienia monodamera appositamente [redacted] data, conforts discrezione no abitazione.

FIMINTER spa affitta corso Siracusa attico di soggiorno 2 camere cucina servizi L. 400 mila mensili. Tel. 696.7121.

LARGO Orbassano affitto arredato camera cucina bagno a non residenti Torino L. 240 mila mensili. Telefonare 329.9331.

PINO affittasi alloggio comodo [redacted] centro in villa panoramica soggiorno cucina tinello [redacted] [redacted] doppi servizi [redacted]. Scrivere Pubblikompass 432 — [redacted] Torino.

RESIDENCE Guido Reni offre [redacted] uso moderno monolocali [redacted]edati completi ogni confort e servizi. Tel. 309.6769.

SEDE [redacted] uffici arredati [redacted] [redacted] graderia recapito postale telefonico sala riunioni centro. Tel. [redacted].

STUDIO [redacted] affitta abitazione cen[redacted] [redacted] canone 1 [redacted] 100 mila [redacted] 170 mq più 170 mq terrazzo [redacted] prestante. Telefonare 530.871.

UFFICIO affittasi [redacted] Crocetta ingresso 4 vani servizi. L. 570 mila mensili. Edilcentro. 583.434 - 501.717.

[redacted] via [redacted] Collegno piano rialzato [redacted] camere bagno affitto L. 350 mila mensili. Telefonare 556.374.

22 Traslochi

AUTOTRASLOCHI accurati prezzi modici smontaggio rimontaggio, garanzia furgoni. Tel. 857.051 Montalto, via Nizza 33.

AUTOTRASLOCHI grandi e piccoli per città e tutta Italia, magazzino deposito mobili. [redacted]. 346.777 - 346.607 Valsania.

24 Mobili, arredi

A. AL. magazzino [redacted] mobile [redacted] vasto assortimento [redacted] occasioni. Compra vendita mobili [redacted]. Raspino via Cirio 2, tel. 287.368.

ATTENZIONE: camere [redacted] L. 459 mila, cucina in laminato L. 339 mila. Pegnone Mobili, via Lagrange 29, cortile.

25 Artigiani, ecc.

[redacted] [redacted] perfette velocemente [redacted] rietà competenza lavabile L. 100 mila tappezzeria compresa L. 140 mila infissi L. [redacted] mila. Tel. 323.876.

36 Nautica

COLOMBO Motonautica i favolosi fuoribordo Johnson con pagamento leasing 12 rate. Corso Umbria 47, tel. 484.713.

[redacted] portabarche zincati, porta [redacted] to portamoto, carrelli tenda ed appendice acquistate direttamente in fabbrica. Coarva, via Sparone 16, tel. 011 280.029.

37 Campeggio e sport

ROULOTTES [redacted]
di campionatura delle marche: Royal La[redacted] Adria V.S. pagamenti fino a 5 anni senza anticipo: Caravan Gierre, corso Trieste 62 Moncalieri tel. 011 640.7787.

Antiquariato

GALLERIA Pirra Torino, corso Cairoli 32, tel. 877.344 acquista dipinti dell'800 e primo [redacted] massima riservatezza.

43 Filatelia, collezioni

[redacted] collezioni lotti [redacted] eredità di monete e medaglie in [redacted] e argento. Montenegro Eupremio, corso V[redacted] Emanuele 63/E. Tel. 548.385.

PRIVATO da privato acquista monete italiane [redacted] estere massima valutazione pagamento per contanti. [redacted]. 711.803.

45 Ville, app., cascine per vacanze, acq.-vend.

A.A.A.A.A.A. LIRE 15.500.000 Casamercato vende nel Monferrato [redacted] indipendente 400 mq terreno acqua [redacted] strada. Pagamento 36 mesi.

A.A.A.A.A.A. [redacted] [redacted] milioni 500 [redacted] più 35. [redacted] [redacted] L. 440 mila Casamercato 850.3805 vende rustico con [redacted] [redacted] di prato acqua luce strada. [redacted].

A.A.A.A.A.A. LIRE 22.500.000 Casamer[redacted] 650.3805 [redacted] primo Astigiano rustico abitabile 4 vani con servizio [redacted] ec[redacted] luce strada. Dilazioni.

A.A.A.A.A.A. LIRE 31 milioni 500 mila Casamercato [redacted] vende vicinanze Pralormo [redacted] posizione collinare [redacted] setta semiristrutturata con terreno acqua luce strada comodità negozi. Dilazioni.

(continua)

Ripresa europea ancora lontana?

L'incertezza continua a pesare sull'attuale congiuntura economica ma c'è anche ottimismo

ROMA — Gli eventi economici dell'ultimo periodo spingono a ridimensionare l'ottimismo circa la tempestività e la forza della ripresa a livello internazionale. Così afferma l'Isco nella nota congiunturale, facendo notare che gli esperti di vari Paesi interpellati poco più di mesi basavano le loro ipotesi un certo miglioramento degli scambi, soprattutto nei Paesi industrializzati, su un ulteriore indebolimento (con l'eccezione dei Paesi in via di sviluppo) delle spinte sui prezzi e in particolare generale diminuzione dei tassi di interesse. «*In maniera più o meno diretta* — nota l'Isco — *il verificarsi di queste ipotesi sembra ora rimesso in discussione proprio dall'apprezzamento del dollaro*».

A riprova dell'incertezza che caratterizza l'attuale fase congiunturale — dice l'Isco — il quadro internazionale è stato dominato, negli ultimi mesi, da forti contrasti. Da un lato, i risultati statistici confermano, pur in presenza di un sensibile divario nell'evoluzione economica dei singoli Paesi od aree, un andamento congiunturale ancora piuttosto incerto mentre, pressoché ovunque, le attese relative a prossimi 12-18 mesi appaiono improntate ad un discreto ottimismo.

Nell'ambito dei Paesi europei, invece, il recupero delineatosi dall'inizio dell'anno nella Repubblica Federale tedesca e in Gran Bretagna si contrappone ad situazione nel complesso ancora stagnante negli altri Paesi. Anche se nella Comunità Europea, peraltro, più sensibile e generalizzato sembra apparire il miglioramento delle prospettive.

Deludente consuntivo '82 per l'industria vercellese

Il superamento delle difficoltà ripropone nuove incertezze soprattutto sui tempi L'utilizzo degli impianti è sceso mediamente su valori inferiori al 70 per cento

VERCELLI — «Un consuntivo 1982 alquanto deludente incertezza sui tempi e la qualità ripresa». *Questo in sintesi giudizio espresso dall'ingegner Eugenio Piazza, presiedendo a Vercelli l'assemblea dell'Associazione Industriale vercellese. Trattando i temi più significativi dell'andamento congiunturale, Piazza ha riaffermato peraltro* «l'impegno della categoria operare per il superamento delle attuali difficoltà, nonché di un potenziamento dell'azione associativa».

Ai lavori dell'annuale assise degli imprenditori ha partecipato il vicepresidente della Confindustria Franco Mattei, delegato ai rapporti economici. Nel suo intervento, Piazza è entrato nel vivo dei problemi tratteggiandi gli aspetti più rilevanti del panorama economico e le loro connessioni l'andamento del settore industriale.

Esaminando in particolare la situazione locale, il relatore ha fornito un giudizio negativo sugli esiti produttivi del 1982 che, apertosi sotto il segno di una marcata debolezza per le attività manifatturiere, mostrato alcuni spunti di ripresa in coincidenza il secondo trimestre, per ripiombare a livelli di profonda depressione che hanno toccato le punte minime verso fine anno.

«I cedimenti verificatisi — *dichiarato* — dal lato della domanda interna estera, nonostante la compressione dei margini in ordini industriali, hanno avuto un riscontro nel grado di utilizzo degli impianti, disceso mediamente su valori inferiori al 70 per cento». *Sull'arco dell'anno nell'area vercellese e valsesiana — si legge nella relazione — sono state autorizzate oltre 3,2 milioni ore di integrazione, terzi circa delle quali per interventi straordinari.*

Globalmente, l'incremento nei confronti del è stato nell'ordine 16 per cento, dovuto più ampio utilizzo della cassa straordinaria. Le integrazioni ordinarie infatti hanno raggiunto solo il 73 per cento del monte-ore totalizzato nell'anno precedente.

Tra aziende aderenti all'Associazione punto di vista settoriale l'incidenza più elevata stata registrata nell'ordine dalle attività metalmeccaniche con il per cento circa, e 21 per cento dalla produzione di fibre chimiche, prevalentemente in relazione a casi di riorganizzazione o crisi aziendale. La flessione verificatasi a fine anno nei livelli occupazionali sempre tra unità associate, rispetto corrispondente dato del 1981, è stata valutata poco più del 3 per cento.

Un'indicazione più confortante, pure in presenza di limiti economicità di numerose transazioni, è venuta invece consuntivi dell'interscambio con l'estero.

Su base provinciale i movimenti valutari fronte delle esportazioni sono migliorati del 17 per cento, sfiorando gli miliardi, con un salto positivo di 50 miliardi sulle importazioni cresciute del 13 per cento.

Molto pesante è stato giudicato l'andamento del settore edile; il ramo costruzioni ha denunciato un'ulteriore contrazione livelli operativi rispetto al già deludente bilancio del 1981. Sempre su base provinciale in campo residenziale state iniziate opere per 578 mila metri cubi e ultimate per 321 mila circa, un calo medio 3,5 e del 13,5 rispettivamente.

Ben più sensibile stata la caduta del comparto non residenziale: state iniziate opere per 528 mila metri cubi (meno 50 per cento) e ultimate per 290 mila (meno 45).

Walter

Primato depositi alla «Rurale» di

CUNEO — *(g. d. m.)* — La Cassa Rurale Artigiana Carrù ha chiuso il bilancio '82 con un primato di depositi (rispetto alla zona ove opera): più 70 miliardi, il per cento in più rispetto all'anno precedente, una percentuale doppia rispetto alla svalutazione che quindi conferma crescente fiducia

All'assemblea annuale presenti ben 250 soci il presidente Giuseppe Carlo Testa ha illustrato la positiva relazione sull'attività svolta dall'istituto di credito. Con soli tre sportelli (Carrù, Piozzo recentemente anche Mondovì) la Cassa oltre una positiva raccolta denaro dei risparmiatori anche erogato finanziamenti sostegno attività produttive della zona per circa 30 miliardi di con rapporto depositi-impieghi di oltre per cento che è tra i più alti fra tutte le banche che operano in provincia.

Innovazione produttiva e impegni per l'export

Ratti: «Occorre evitare che le imprese italiane perdano l'occasione offerta dalla ripresa degli Stati Uniti di altri Paesi industrializzati»

PERUGIA — *C'è necessità di una forte riconversione industriale, concentrata sull'innovazione tecnologica che riporti l'industria italiana ad livello di qualità produttiva, valore aggiunto nell'esportazione da Paese di serie «A». Lo ha affermato l'altro il presidente della «commissione Industria della Camera, Enrico Manca, intervenendo a Perugia un sulle tecnologie informatica. Ai lavori pure partecipato il presidente dell'Ice, Ratti.*

Manca sostenuto che è necessario sviluppare le esportazioni beni ad alta tecnologia, ma in particolare è necessario rinnovare completamente legislazione politica industriale «avendo come obbiettivo primario l'innovazione tecnologica solo di prodotti, ma soprattutto processi produttivi e dell'organizzazione manageriale delle aziende italiane».

La seconda strada da seguire, secondo Manca, è quella della riforma degli strumenti del commercio estero a cominciare proprio dall'Ice che — ha sottolineato — essere portato fuori dal parastato.

Il presidente dell'Ice, Giuseppe Ratti, si è soffermato sulla banca dati dell'Istituto. è interessante vedere quanto sostenuto il giorno successivo a Viterbo un corso per imprenditori: «Soltanto un forte impegno a sostegno delle esportazioni — *ha detto* — potrà consentire nei prossimi mesi all'industria italiana di superare i gravi ostacoli del differenziale di inflazione e cambio favorevole tra la lira il dollaro. Occorre evitare in tutti i modi che imprese italiane perdano l'occasione offerta dalla ripresa degli Stati Uniti e di altri industrializzati».

Prendendo spunto vertice di Williamsburg, ha illustrato le forti tensioni che caratterizzano in questo momento commercio internazionale: la crisi nei rapporti tra i Paesi della Cee all'interno della Comunità tra la Comunità gli Usa; le difficoltà nel contenere l'aggressiva politica commerciale giapponese; rallentamento dei traffici con i Paesi produttori petrolio.

I francesi bevono vino più acqua di rubinetto

— Il consumo di vino, in Francia diminuito del per cento negli ultimi vent'anni, l'acqua di rubinetto è stata il principale «sostituto», secondo rapporto dell'istituto di ricerche agronomiche francese.

«*Le generazioni precedenti consumatrici regolari vino e lo consideravano la principale tavola, mentre le generazioni successive considerano il vino bevanda per occasioni speciali*».

L'adulto francese oggi beve in media litri di vino l'anno contro i 120 1962. Fra i francesi di oltre 14 anni, il 23 per cento non bevono mai vino, il 48 lo bevono ogni giorno e il solo occasionalmente.

E' aumentato al contempo di superalcolici, moltiplicatosi per tre dal 1960 in qua. «*Un fatto sorprendente: il mercato del vino tavola non stato conquistato alcun'altra bevanda commerciale, soprattutto dall'acqua di rubinetto*», osserva rapporto.

Il prezzo del petrolio raddoppierà entro il 2000

— Il prezzo del petrolio raddoppierà entro il 2000, secondo previsioni un sondaggio condotto dall'Istituto nazionale l'analisi sistemi applicati, tra i partecipanti un convegno di esperti d'energia di 25 Paesi svoltosi a Vienna.

«*Tranne solo poche eccezioni, gli interpellati hanno detto di prevedere che il prezzo del petrolio aumenterà nel decennio '90 ad un ritmo più rapido che non nel decennio corso*», dice un comunicato. Le forze che spingono al — fra cui crescita economica e l'esaurimento delle risorse — saranno prevalenti su quelle che spingono invece ribasso, le misure di risparmio e le fonti energia alternativa.

Il commercio di petrolio — dice ancora il rapporto — continuerà ad dall'Opec e dai industriali si prevede che il Terzo espanderà il suo import greggio in modo significativo. misure di risparmio energetico il migliore assicurano una maggiore disponibilità di energia.

Il sondaggio i pareri di 71 esperti, inclusi funzionari governativi, di compagnie petrolifere.

Bilancio in rosso nell'import di legno con un saldo negativo di 2600 miliardi

Il fabbisogno nazionale si aggira sui 39 milioni di metri cubi ne produciamo circa sei

Le importazioni di legname, pasta di legno e derivati hanno fatto registrare all'Italia nel un saldo negativo 2600 miliardi. I capitoli più pesanti dell'importazione costituiti per 1096 miliardi legno segato, per 906 miliardi pasta per carta, per 352 miliardi dal legno comune. Il fatto che poi una quantità del legname importato vada a contribuire all'industria del mobile, per saldo attivo di circa miliardi nel 1982, non cambia una situazione che è largamente deficitaria.

In altri termini, anche nel settore del legname da costruzione l'Italia rivela una pessima produttrice. Cause di questa condizione sono naturalmente la non immediata remunerazione del prodotto, la mancanza di una seria politica forestale, l'esodo dalle campagne e non ultimi i disastrosi incendi continuano a colpire patrimonio boschivo.

La situazione dunque che, rispetto fabbisogno totale annuo calcolato in 39 milioni metri cubi, l'Italia riesce produrne una media annua 5,8 milioni. Si aggiunga a questa cifra il delle colture fuori foresta e l'equivalente dal recupero sottoprodotti quali ad esempio i cascami di carta, la quantità prodotta arriva ad un totale 12 milioni metri cubi: di un terzo del fabbisogno complessivo.

Un ultimo dato, anche questo in gativo: superficie forestale italiana ammonta a 6,3 milioni ettari occupa soltanto il 21 cento del territorio nazionale. La possibilità estenderla non mancherebbe ma per realizzarla deve ricostituire l'aspetto protettivo ed ecologico generale necessario per la rigenerazione la produzione del bosco, in questi anni trascurato e lasciato decadere.

Alcune altre cifre indicano la natura di tale decadenza. Fino al 1973-74, infatti, in Italia venivano rimboschiti da a 25 mila ettari l'anno. Da allora l'estensione si ridotta a non più di 10 mila ettari. Una ripartizione regionale nelle superfici boscose può essere indicata esemplarmente: mila in Toscana, mila nel Trentino Alto Adige, 596 mila in Piemonte, 473 mila in Lombardia, in Calabria, 393 mila in Sardegna.

Gianni Stornello

Il raccolto mondiale di cotone diminuisce per il maltempo

WASHINGTON — Il maltempo del Mississippi e forte della temperatura rilevato in California minacciano di influire negativamente sulla produzione cotoniera statunitense.

Il dell'Agricoltura americano ha infatti già provveduto a ridurre 4,7 per cento le previsioni di produzione. raccolto cotone dovrebbe pertanto quest'anno a 8,4 milioni balle, contro gli 8,8 milioni previsti a maggio, e contro i 12 milioni effettivamente prodotti la scorsa annata.

Lo stesso dicastero stima inoltre a 66,4 milioni balle produzione mondiale cotone, contro i 67,6 milioni del precedente raccolto.

Una potenza [redacted] misura.

Silenziosità, sicurezza attiva e passiva, eccezionale confort contribuiscono a fare di questa vettura, oggi completamente rinnovata nelle finiture, [redacted] prototipo dell'auto ideale. Della vostra auto ideale.

Anche perché potete scegliere, secondo le vostre necessità, fra modelli di diversa cilindrata e tipo di motore: 2,0 - 2,3 - 2,5 e 2,8 litri a 4 e 6 cilindri, a carburatore e [redacted] iniezione con potenze che variano da 109 a 185 CV. Per tutti la caratteristica più importante è quella di mantenere un consumo contenuto anche ad elevate velocità di crociera.

Più confort, più sicurezza.

Le Mercedes-Benz di questa Serie offrono un interno veramente spazioso, concepito in funzione dell'uomo [redacted] non solo del prestigio, perché libertà di movimento [redacted] da sempre, in casa Mercedes, sinonimo di distensione. Tutto è stato stato studiato per ridurre al minimo ogni sforzo, per creare condizioni di guida ottimali, per favorire la sicurezza, per alleviare la tensione nervosa. Questo è reso possibile grazie anche allo straordinario equipaggiamento presente in tutti i modelli della gamma Mercedes, un equipaggiamento di base, compreso nel prezzo d'acquisto, che non ha confronti.

Mercedes-Benz Serie '83. Una grande prova di maturità.

In più le Mercedes di questa Serie offrono una possibilità di personalizzazione assolutamente esclusiva.

Alta scuola di razionalità.

Il principio della Mercedes-Benz è sempre stato quello di costruire automobili dalle eccezionali capacità di funzionamento e al tempo stesso di globale economicità. Nell'ambito dell'odierna situazione energetica questa filosofia costruttiva assume particolare attualità e, grazie ad opportuni interventi tesi ad ottimizzare le prestazioni, oggi la gamma delle Mercedes 200, 230 E, 250 e 280 E rappresenta la massima espressione di razionalità e di affidabilità che un'auto può offrire.

Il servizio di finanziamento e leasing è affidato alla collegata Merfina.

Mercedes-Benz.
Il piacere di usare la ragione.

Mercedes-Benz Italia - Via [redacted], [redacted] Roma

ECONOMICI

45 Ville, app., cascine [redacted] vacanze, acq.-vend.

A.A.A.A. [redacted] Settimo [redacted] tinello cucinino bagno termo ascensore L. [redacted] milioni 500 mila.

A.A.A.A. [redacted] 839.6444 [redacted] ra (To) liberi [redacted] camera [redacted] zona cottura bagno L. 33 milioni.

A.A.A.A. [redacted] 839.8444 Ferrere (Asti) [redacted] di casa in ristrutturazione [redacted], terreno mq 1000.

A.A.A.A. [redacted] Giaveno frazioniamo alloggi liberi [redacted] palazzina soggiorno 1-2 camere servizi.

[redacted] da Torino collina Canavese [redacted] indipendente recintata ingresso 2 [redacted] cucina bagno [redacted] riscaldamento telefono garage g[redacted] L. 56 milioni. Telefonare 011 482.222.

[redacted] Carignano [redacted] rustica da rifare con permesso possibilità 3 alloggi cortile. Per informazioni tel. 482.222.

A L. 100 mila mensili vendiamo rustici casette con giardino a partire da L. 7 milioni [redacted] mila. Studio Zeta 482.805.

A [redacted] mila mensili vendiamo a [redacted] nardo d'Ivrea casa residenziale [redacted] bagno mansarda box gi[redacted] L. 41 milioni [redacted]. Studio Zeta 473.07[redacted].

[redacted] o vendere un immobile. [redacted] Zeta immobiliare corso P. Oddone [redacted] Torino. Tel. [redacted] 473.0766.

[redacted] grosso cascinale o villa [redacted] ta 3/4 famiglie dintorni Torino [redacted] Saluzzo. Tel. [redacted] ufficio.

ALASSIO, Ospedaletti impresa vende alloggi termo autonomo, ottima posizione a partire [redacted] 85 milioni. Telefonare 0182 [redacted].

[redacted] mt [redacted] 3 camere cucina bagno balconi riscaldamento mq 100, ascensore, permute. Tel. 530.821.

[redacted] km [redacted] Torino [redacted] 2 [redacted] re cucina bagno orto [redacted] L. 23 milioni. Tel. 380.231 [redacted].

BIELLESE vicina[redacted] Campiglia stupenda posizione, villino mq 200 [redacted] da bosco mq 10.000. [redacted]. 011 581.759.

BORDIGHERA villa d'epoca su 3 piani posizione collinare vista splendida [redacted] mq 2400. Telefonare 011 [redacted].

[redacted] Alta villa bifamiliare finizione [redacted]00 mq su 2 piani giardino garage 6 auto. Telefonare 513.916.

CALABRIA appartamenti in [redacted] tirrenica [redacted] Maria [redacted] a 300 mt [redacted] consegna primavera '84 L. [redacted] mila mq [redacted] mq (rivari), [redacted] anticipi vende Studio Immobiliare Fama dr. Felicetti Praia a Mare, [redacted] 72.903.

CAP d'Ail (Montecarlo) costruttore vende alloggi in un importante complesso resi[redacted]iale. Telefonare 011 530.085.

CASETTA nel Canavese comoda auto[redacted] 2 camere cucina servizio giardino box affare L. 37 milioni. Tel. 532.409.

[redacted] elegante panoramico chalet libero [redacted] due appartamenti autorimessa [redacted]. Gabetti Rivoli vende 958.9489.

[redacted]ANOCCO (inizio [redacted] Susa) [redacted] camera abitabile Wc fienile terreno L. 13 milioni 500 mila. Tel. 380.231.

CHIVASSO (vicinanze) casa quadrifamiliare indipendente 2000 mq terreno. Tel. [redacted] Guali.

[redacted] Asti Cocconato casetta in [redacted] soggiorno 2 camere cucina servizi mq 3500 terreno. Tel. 0141 354.075.

ESIM Asti San Damiano, casa rurale 6 [redacted] mere stalla fienile porticati magazzino mq [redacted] terreno L. 65 milioni. Tel. 0141 354.076.

ESIM Asti Soglio casa [redacted] camere cucinino mq 7000 [redacted] porticato L. 67 milioni. Tel. 0141 354[redacted].

[redacted] Villafranca rustici indipendenti con [redacted] L. 56 milioni dilazionabili, [redacted]. 0141 354.075.

[redacted] Selvaggio casetta [redacted] vani [redacted] servizi [redacted]zo giardino L. 76 [redacted], [redacted] Rivoli 953.2832.

INV.IMM vende a [redacted]ana monolocale nuovo [redacted] panoramico L. [redacted] più 6 milioni mutuo. Tel. 518.985.

IPI Valle d'Aosta - Courmayeur centro, Courmayeur Dolonne, Entreves, Verrand, vendiamo appartamenti [redacted] metrature da L. 155 milioni, Box-auto [redacted]. Tel. [redacted].382. Aosta 0165 43.741.

IPI [redacted] - Saint Oyen, [redacted] Rhemy, [redacted] vall[redacted] Gran San Bernar[redacted] vicinanze impianti, vendiamo monolocale [redacted] box-auto e bilocali da lire 49 milioni. Mutuo compreso. Telefonare 511.382 - 0165 43.741.

[redacted] Valle d'Aosta - Morgex, Pré [redacted] Didier, [redacted] Monte Bianco, vendiamo: ingresso, soggiorno con angolo cottura, [redacted] camere, bagno, balconi, cantina e [redacted], L. [redacted] milioni. Telefonare 511.382, Aosta [redacted] 43.741.

[redacted] piazza Aurora fronte [redacted] dato spiaggia privata soggiorno [redacted] camere bagno terrazzi Gabetti 011 5767.

[redacted] **MORRA** (Cn) [redacted] storico [redacted] libera arredata 3 ca[redacted] cucina bagno riscaldamento affare Gabetti 011 5767.

LANZO 28 km da Torino casetta indipendente [redacted] cucina bagno orto [redacted] L. 41 milioni. Tel. 380.231.

LIBERA [redacted] indipendente panoramica soggiorno con camino [redacted] mere cucina biservizi orto terr[redacted] rimessa a nuovo. [redacted]. 953.4307 Esim.

[redacted] Susa rustico abitabile [redacted] cucina bagno [redacted] cantine cortile. L. [redacted] milioni [redacted] Tel. [redacted].

[redacted] di Cinzano [redacted] prestigioso appartamento mq 150 ogni confort piano nobile. Serim 011 519.801.

PORTO Maurizio (Im) costruttore [redacted] fronte mare alloggi composti: [redacted] camera servizi giardino. Tel. 011 530.085.

PRIVATO vende Riace Marina (RC) panoramico alloggio libero 4 vani [redacted] mt [redacted] e permute. Telefonare 714.037.

[redacted] pressi Lauca fronte [redacted] bi-trivani in ville a schiera da 17 milioni più mutuo. [redacted]. 761.591.

[redacted] casetta semindipendente 2 [redacted] mere cucina orto riscaldamento autonomo L. 47 milioni. Grimaldi 953.2832.

RUSTICI da ristrutturare a Giaveno unibifamiliari [redacted] progetto di ristrutturazione da L. 9 milioni. Tel. [redacted].

RUSTICI di [redacted] dimensioni [redacted] dintorni di Torino prezzi [redacted]ressanti. Tel. Grimaldi 911.3686.

RUSTICI uni-bifamiliari oltre 70 diverse proposte [redacted] astigiane e zone comode a Torino. Esim 0141 354.076.

[redacted] Canavese (Valperga). [redacted] vani parte ristrutturata più parte [redacted] mq [redacted].000 terreno. Tel. 512.012 Esim.

[redacted] ottima posizione 7 ca[redacted] terreno [redacted] 900 vende L. 73 milioni Labeo 748.222.

[redacted]**STICO** tutto indipendente 45 km Torino 3 vani stalla fienile terreno [redacted] 1000 L. [redacted] milioni, Tel. [redacted]420.

[redacted] **LORENZO** [redacted] Riviera dei Fiori a [redacted] chi minuti [redacted] mare tennis bocce vista mare in costruzione ampi [redacted] giardino posto auto da [redacted] milioni 500 mila contanti più 15 milioni mutuo dilazioni di pagamento consegna [redacted] 1984. Gabetti Sanremo 0184 880.111.

[redacted] alloggi nuovi in villa 4 vani ed oltre [redacted] giardino a partire [redacted] L. 110 milioni. [redacted] 953.2632.

[redacted] centro commerciale [redacted] monolocale [redacted] auto vendo. Telefonare 011 530.085.

[redacted] Piccolo Pevaro Acqua Marina vendo appartamenti arredati [redacted] mare [redacted]. Telefonare 011 587.014.

SARDEGNA [redacted] Cervo Liscia [redacted] Vacca vendo bellissima villetta con giardino a vista mare. Tel. 011 587.014.

[redacted] Pellice vendesi delizioso villino, salone camera cucina bagno mansarda cantina giardino. Anna Appia [redacted].

TRANA vendiamo casetta rimodernata [redacted] camere bagno libera subito. Tel. 519.966.

UTIP 547.828 [redacted] a [redacted] km [redacted] Torino Valli Lanzo, Susa a [redacted] e rustici per weekend ottimi prezzi.

VALCHISONE (inizio) libero in [redacted] cucina bagno [redacted] L. 37 milioni. Tel. 380.231 [redacted].

[redacted]CA (Val Varaita) villetta nuova [redacted] mq 6000 di terreno L. [redacted] milioni. Te[redacted] Casablanca 531.008 - 531.310.

VILLA libera a Bruino bi-trifamiliare con [redacted] cintato comoda ai [redacted] pubbli[redacted]. Tel. 503.969 - 504.226.

46 Ville, app., camere per vacanze, [redacted]

BORGHETTO a[redacted] 3 [redacted] letto giugno L. [redacted] mila metà [redacted] luglio 380 mila. Ediriviera 0182 970.388.

CAGLIARI [redacted] Antioco affittasi da Giugno a Settembre villini [redacted] 2/4 [redacted] letto, piscina. Tel. 011 537.223.

[redacted] affittasi mese luglio alloggi [redacted] soggiorno cucina [redacted] 4-5 posti letto. Tel. 650.2181.

PR[redacted] le tue [redacted] 3 in alloggi nuovi confortevoli [redacted] L. [redacted] mila [redacted] per due o più settimane sconto 20%. Lido Adriano Ravenna. Telefonare [redacted] 494.391.

SARDEGNA Porlisco affitto splendido monolocale [redacted] favolosa vi[redacted] mare periodo luglio [redacted] Tel. 0789 51.054.

49 Informazioni

ALLA Sfinge investigazioni controlli inf[redacted] indagini private [redacted]iali [redacted] ovunque. Via Buozzi 5 angolo [redacted] Roma [redacted]. 534.615.

INFORMITALIA informazioni commerciali private, indagini controlli [redacted] Corso Vittorio Emanuele 107, tel. 511.024 - 538.682.

51 Occasioni

MERCATINO [redacted] Mobile usato soggiorno [redacted] letto ecc. Strada del Fortino 34 pomeriggio. [redacted]. [redacted] dopo ore 15,30.

52 Varie

A'A.A.A.A.A. GIOIELLERIA compra [redacted]lo monete gioielli prezzi massimi. [redacted] Peschiera 151, tel. 334.832.

A.A. ACQUISTO mobili [redacted] primi '900 ceramiche bronzi quadri preziosi, sgombero alloggi. Tel. 837.546 ore negozio.

ASTROLOGA cartomante medium risolve problemi fa tornare persona [redacted]ta toglie malocchio esiti sicuri. Tel. 749.5823.

[redacted] medianica [redacted] sista risolve fortuna contrarietà lega persona amata esiti. Tel. [redacted].

DA [redacted] compra [redacted] usati in stile e moderni. Rilievi stock fallimentari. [redacted] Cirio 2, [redacted] 232.417.

GOMMAUTO [redacted] prossime vacanze vende a prezzi [redacted] pneumatici dei [redacted] migliori [redacted] tutte [redacted] autovettu[redacted]. [redacted]are 361.992.

MAGA aiuta [redacted] fortuna [redacted] sofferenze su[redacted] vincita al gio[redacted]. Tel. 835.301, via Mongrando 43.

STIEVANI
HI-FI

STIEVANI

IN POLTRONA DAVANTI ALLA TV

MONROE-GABLE

«Spostati» sulla Rete 2

Rai-Rete 1

ORE 21,25

XXII Premio Regia Televisiva. Cronaca registrata della serata conclusiva del Premio di Regia Televisiva. La manifestazione si svolge ai Giardini di Naxos, in Sicilia, affiancata a quella più importante che prevede la consegna dei «Telegatti» sorta Oscar televisivi nazionali distribuiti da un settimanale specializzato ai divi televisivi che durante l'ultima stagione sono stati più graditi al pubblico interrogato tramite un referendum che ha ottenuto mila riposte circa.

Vedremo pertanto in passerella i personaggi televisivamente più popolari di quest'ultimo anno: Ken Marshall, interprete principale di Marco Polo, a Barbara De Rossi, protagonista dello sceneggiato d'amore e d'amicizia, a Gigi Sabani ed Enzo Trapani, votatissimi per 3, vincitrice sanremese Tiziana Rivale, duo Clericetti e Roderi, tandem autore della trasmissione radiofonica «L'aria che tira» (peraltro soppressa), ai Poveri che «Piccolo vincono premio destinato agli autori della sigla radiofonica più popolare dell'anno.

assente alla cerimonia votatissimo Pippo Baudo che, preso da impegni, manda comunque per video i suoi saluti al pubblico.

Retequattro

ORE 18,30

casa prateria, telefilm. Dopo mesi e mesi di permanenza sulle private di serie B, promosso anno serie A alcuni episodi andati in onda su Italia 1, torna, stavolta su Rete 4, il telefilm western «Bonanza» e «Ai confini dell'Arizona» si contende il titolo del più trasmesso sul video privato.

Tratto dal autobiografico di Laura Ingalls Wilder, scritto nella seconda metà dell'800 per descrivere la durissima vita dei pionieri sulla Frontiera, il serial narra appunto le troppo fortunata famiglia di coloni. Il successo del telefilm indusse la Nbc che lo produceva a prolungarne la programmazione dal al 1978 aggiungendo vicende e andando oltre il testo originale serie era tratta.

Interprete principale, parte Charles, Michael Landon, poliedrico uomo di spettacolo (il suo vero me è Eugene Orowitz), anche sceneggiatore, soggettista regista molti degli episodi. Una curiosità è rappresentata dal personaggio della piccola Carrie che, in rispetto alla legge californiana che proibisce di far lavorare i bambini più un ridottissimo di nella giornata, è conseguentemente interpretata da Linsday Sidney Grembush, due gemelle assolutamente identiche fra loro che si alternano nello stesso ruolo.

SEGNALIAMO FILM ALLA TV

Rai-Rete 2

20,30

Gli spostati. Usa drammatico Setutta di su tutte le reti. Si inizia questa sofferta e difficile pellicola tristemente nota per essere stata l'ultima della Monroe, l'ultima anche Gable, star numero 1 di Hollywood si due anni più tardi, mentre il trionfatore «Via col vento», già sofferente di cuore, pochi giorni dopo riprese. Stanca del ruolo di oca bionda che le veniva di norma imposto, la Monroe cercò — si dice — di dimostrare con questo film al marito Arthur (autore sceneggiatura), di padroneggiare abilità anche un difficile drammatico personaggio come quello interpreta.

Sola, in piena crisi matrimoniale e in pieno calo psicofisico, l'attrice lavorazione del film ammalò continuamente e registrò ritardi ineguagliati in tutta Hollywood dilatando i tempi produzione e contribuendo far sì che «Gli spostati» costasse milioni di diventando così il più costoso film girato in bianco e nero.

In lite continua con il regista con tutti il set, la Monroe rispettò soltanto Gable che con uno scherzo semiserio aveva eletto suo padre putativo e che, unico fra tutti, aveva il potere di saperle risollevare il morale.

La critica lodò l'interpretazione di entrambi, soprattutto spese parole per celebrare la mano felice del regista John Huston e le affascinantissime girate quasi in esterni nello Stato del Nevada.

Canale 5

ORE 20,30

Colpo secco. Usa commedia 1977. Il regista George Roy Hill in tandem Paul Newman e Robert Redford aveva già girato «Butch Cassidy» e «La stangata» assicurando stesso e ai due interpreti critiche favorevolissime e incassi ragguardevoli. Per questo terzo film volle nuovamente entrambi gli attori con sé, ma rinunciò all'ultimo (ovvero chiese una cifra spropositata per sua partecipazione) e sostituito Onktean.

La nuova «spalla» di Newman si mostra all'altezza del suo predecessore, vicenda piacevolmente come nei film precedenti, ma pubblico la gratificò numero di presenze probabilmente deluso del richiamo del nome di Redford.

una volta le platee mostrarono saper comportare ingiustamente perché la simpaticissima commedia intelligente, divertente perfettamente in do due. parte alcune spettacolari, lo sport comunque sottofondo, mentre risaltano in primo piano le performances recitative del protagonista difficilmente così impegnato.

Montecarlo

ORE 20,35

Leonor, drammatico 1975. Film fantastico, quasi un horror, classe, girato Juan Buñuel, figlio del grande Luis. Vi si presenta un Medio Evo triste, povero, dimesso e tempo mai comunque troppo pesantemente sottolineato tale. Vi gigantteggia Liv Ullman nel ruolo insolito di vampiressa, Piccoli al solito bravissimo, e Ornella Muti pratica inesistente. La vicenda, fantasiosa e leggendaria, viene dal regista con grande solennità, e forse il solo grande difetto del film (che ebbe non troppo pubblico e fu aiutato dalla critica) consiste nell'essere stapresentato private essere ormai stranoto a tutto pubblico televisivo.

Retequattro

ORE 20,30

L'amico sconosciuto, Canada-Usa drammatico 1977. Divertentissimo duetto fra Christopher Plummer truce rapinatore Gould, fantasioso travet a cui vanno naturalmente le simpatie di chi assiste. Il film è tutto a base di colpi di la cui caratteristica principale quella di essere imprevedibili primo all'ultimo. Si procede quindi in un crescendo di sorprese e tensione con gli interpreti principali in gara di bravura e la garanzia di simpaticissimo finale. pubblico attribuì alla pellicola buono successo. La critica non se ne occupò troppo, ma quando lo fece non potè lodarne l'impatto sicuramente coinvolgente. Qualcuno si spinse po' più in là affermando che «Gould è un grande attore che non recitava così dai tempi di M.A.S.H.».

DOVE ANDIAMO STASERA IN CITTA'

CON MIGUEL

che canta nel parco

I CONCERTI

STADIO PARCO 21. Miguel Bosè in concerto. Nato a Panama aprile 1956, Miguel è figlio del matador Luis Dominguin e dell'attrice italiana Lucia Il ragazzo per padrino battesimo ha avuto il regista Luchino Visconti. Comincia farsi a 16 come indossatore e fotomodello, a Madrid e Roma, a fianco della madre. Poi, nel 1972, su un settimanale francese compaiono immagini mamma, entrambi seminudi. C'è chi giura si tratti di ricavate da spezzoni di un film scabroso. Lucia nega e il figlio a spada tratta.

Grazie quelle foto però i registi si accorgono dell'esistenza Miguel che gira il film Duccio Tessari «Gli eroi», poi ha una piccola parte ne «La colonna infame» di Eriprando Visconti. Entrato definitivamente nel mondo dello spettacolo, diventa amico di attori, attrici e di Amanda Lear. Smentito prontamente un legame con quest'ultima Miguel (non ancora cantante) frequenta Carole (non «perla di Labuan»). Segue un periodo di intensa vita notturna quindi, improvvisa, la decisione partire per Londra e frequentare scuola

Miguel ha deciso di diventare showman. ancora alcuni film (Garofano Rosso, Suspiria, Oedipus Orca) e poi torna in Spagna incidendo il suo primo disco (Linda, una Pooh). '78 canzone Anna, esplode prepotentemente nel panorama musicale musica leggera in alcuni Stati europei. Nel settembre dello stesso alla Mostra Internazionale di Musica Leggera di Venezia è il più applaudito.

malattia allontana diversi mesi dalle scene. Dopo periodo di si ragazzo riappare brano «Super Superman» che diventa hit. Con la «Olimpic Games», vince l'edizione 1980 del Festivalbar, precedendo nella classifica finale Rettore con canzone «Kobra». L'organizzatore della manifestazione, Vittorio Salvetti, precisa che la canzone di Bosè gettonata nei tremila juke-box del Festivalbar, ben dieci milioni e trecentomila volte. Un'ulteriore conferma la ottiene con il Festivalbar edizione piazzandosi nuovamente al primo posto con il motivo «Bravi Ragazzi». ultimo giri si intitola «Milano-Madrid»; la canzone di punta, in vetta alle classifiche di vendita italiane «Non siamo soli».

Pubblico: tutti.
Durata: due ore.
Ingresso: 10 mila.

AUDITORIUM, ore 21, per rassegna "I Martedì dell'Auditorium", 8° Concerto. Organista, Arturo Sacchetti. In programma musiche Fumagalli (Tempo di Sonata, breve in si bemolle maggiore op. 256), Capocci (Contemplazione, in sol bemolle maggiore), Perelli (Sonata per organo pieno / Allegro moderato / Adagio / Corale / Allegro moderato), Bossi (Studio sinfonico in sol minore op. - Toccata concerto op. 118), Ravanello (Tema e variazioni in si minore), Yon (Concert study). Arturo Sacchetti, a Santhià, partecipa alle maggiori manifestazioni italiane ed estere dedicate all'organo. Svolge attività didattica attualmente ricopre la organo Conservatorio Santa Cecilia di Roma. Dirige anche il Coro Camera della Rai di Roma.

Pubblico: appassionati, amanti della musica.
Durata: due circa.
Prezzi: posto unico, lire mila; ridotti, lire 2 mila.

TEATRO REGIO, 21, I Concerti del Regio-Estate 1983. Giuseppe Verdi: Messa Requiem per soli, coro e orchestra. Direttore, Maurizio Arena. Maestro del Coro, Fulvio Fogliazza. Katia Ricciarelli, soprano. Bruna Baglioni, mezzosoprano. Veriano Luchetti, tenore. Bonaldo Giaiotti, basso.

appassionati, amanti musica.
un'ora e
posto numerato, lire mila.

CHARLIE CHAPLIN Pub, via Passo 153, 22, concerto samba, jazz e bossa nova Guido Scategni (sax flauto), Gianpaolo Aprile (chitarra), Massimo Camarca (basso). Ingresso libero (consumazione obbligatoria).

ACCADE

MOVIE CLUB, via Principe Amedeo 5/a. Mostra del cinema indipendente Usa 1979/'83. Ore 19 - 21 - 23: «Distretto 13 brigate della morte» (Assault on precinct 13), di John Carpenter (1976 - colori - - versione italiana). Per accedere alle proiezioni è sufficiente tessera di associazione al Movie Club (tessera annua, lire 5 mila). Prezzi biglietti: ore 19, lire mila; 21 e 23, lire 4 mila. All'ingresso disponibile una scheda informativa. Sarà inoltre in vendita a prezzo scontato catalogo della Per ulteriori informazioni, tel. 544.077.

CAT TAVERN, via Pacchiotti 61, ore 21,30, concerto dei Well's Fargo. Ingresso libero (consumazione obbligatoria).

GIARDINI DEL CASTELLO DUCALE Agliè. «Guido Gozzano: colloqui con l'immaginario». Orario di apertura della mostra: da martedì a venerdì: 10-12,30 / 15-19; e domenica, orario continuato: 10-19. Chiuso il lunedì.

PROTEXPO 83, la 1ª Mostra e Congresso Internazionale sulla Civile, rientra fra le nuove iniziative di Torino Esposizioni, dove si svolgerà 6 al 9 ottobre del prossimo autunno.

FIORINPIAZZA, la VI edizione si svolge quest'anno al Valentino occupando l'area che si estende da corso Vittorio Emanuele all'Orto Botanico. Stasera ore 21,30, la Compagnia di Danza Teatro Nuovo presenta «Sogno una notte di mezza estate». Coreografia Loredana Furno. Musica di Mendelsshon. Scene e costumi Eugenio Guglielminetti con Loredana Furno, Jean Pierre Martal, Fisso. Nella serra del Giardino Roccioso al Valentino prosegue fino venerdì giugno la mostra nazionale Bonsai Floritalia Bonsai di Torino.

TUXEDO, via 8, 21,30: «New Wave Now a New York», le ultimissime novità musicali d'Oltreoceano. Inoltre video-tapes sorpresa e le magliette Tuxedo-Estate in regalo. Ingresso, lire 3500.

CAPRIFOGLIO, viale Medaglie d'oro (parco del Valentino), prosegue sino al 26 giugno mostra di pittura e disegno con esposizione opere degli allievi dei laboratori organizzati quartiere per l'anno 1982-83 condotti pittori Almerico Tomaselli e Luigi Paglia. La mostra è aperta tutti i giorni dalle alle Per informazioni e iscrizioni ai laboratori pittura per il prossimo anno rivolgersi Centro d'incontro Salvario-Valentino, Campana 28, tel.

ANTICHI CHIOSTRI, Garibaldi prosegue la mostra fotografica di Francesco di Lucania». La mostra, organizzata dal Comitato per manifestazioni e artistiche Sasso di Castalda in collaborazione con Centro Culturale Ricreativo «Rocco Scotellaro» Torino con il patrocinio dell'assessorato per la Cultura della Città di Torino, protrarrà fino 30 giugno ed avrà il seguente orario: feriali (sabato compreso): dalle ore alle ore 19; festivi: dalle 15 alle ore 18.

ASSOCIAZIONE CLUB, via Principe Amedeo 5, nel foyer prosegue fino al luglio mostra fotografica «Squisito», No Wave Art's, realizzata da Massimo Cavanna. «Avanguardia — spiega l'autore — è un fenomeno ancora Torino. In metropoli Milano e Bologna ha preso piede ed è in piena attività. Può essere considerata l'espressione post-moderna della realtà metropolitana, la città, l'emarginazione, violenza l'anticonvenzionale, tutto questo attraverso uno squisito modo di essere».

INFORMAZIONE PUBBLICITARIA

CONTRO LA SFIDUCIA UN VOTO PER L'ALTERNATIVA

La campagna elettorale che si sta svolgendo, apertasi per delle elezioni anticipate la cui necessità sfugge completamente all'opinione pubblica, sembra svolgersi sotto il segno di una crescente insofferenza per la politica, vista sempre più come gioco in cui alcuni partiti perseguono solo il proprio consolidamento in termini di aree di consenso e di forza contrattuale o lottizzatoria, badando solo alle proprie burocrazie ■ alle corporazioni che assicurano loro il sostegno, senza alcuna attenzione agli interessi e problemi generali del paese.

Accanto ■ questa insofferenza, che ha del resto le ■ ragioni più profonde nella difficoltà della situazione economica, resa drammatica da un'inflazione che ■ origina nell'abnorme espansione della spesa pubblica (e dunque, ancora, nella logica clientelare e corporativa di alcuni partiti), si fa strada una specie di pessimismo della ragione ■ cui ■ si accompagna alcun ottimismo della volontà; sempre più irrealistica appare la speranza che, dai partiti e dal loro sistema com'è attualmente, possa ■ una decisione di rinnovamento che dovrebbe colpire anzitutto le basi clientelari e assistenzialistiche del loro potere.

Da molte parti, anche da sinistra, si sente proporre la scelta astensionistica come atto politico di dissenso, come «punizione» delle forze politiche, considerate in blocco responsabili dello sfascio dell'economia ■ del discredito delle istituzioni.

È tuttavia ■ dubbio che la scheda bianca o comunque l'astensione possano avere un effetto rinnovatore, anche per la difficoltà di attribuire loro un significato politico preciso.

Noi riteniamo che, proprio in considerazione della riconosciuta gravità della situazione in cui il ■ si trova, non ci si debba sottrarre alla responsabilità di marcare una scelta non equivoca nei confronti di quelle forze politiche che, avendo avuto per quarant'anni responsabilità di governo, sono anche in primo luogo responsabili della situazione attuale.

Crediamo che sia possibile cambiare, ■ intendiamo promuovere ■ preparare questo cambiamento con un voto chiaro a favore di una inequivoca alternativa di sinistra all'attuale sistema di governo.

Nonostante i pesanti condizionamenti interni ed internazionali, dei quali siamo realisticamente consapevoli, è oggi più che mai urgente, secondo noi, non rinunciare a una forte presenza di sinistra che sappia condurre la propria azione incidendo efficacemente sul comportamento degli organi dello Stato, rendendo sempre più vicino ■ attuale un ricambio del governo, e usando la sua forza per garantire e ampliare gli spazi di intervento delle sinistre negli enti locali, dai quali oramai dipendono decisioni politiche che incidono ■ profondamente sull'esistenza di tutti noi.

Per queste ragioni, dichiariamo la nostra fiducia in una scelta elettorale che sostenga esplicitamente ■ senza equivoci un'alternativa di sinistra nella politica italiana.

Piero AMERIO — Psicologia sociale
Paolo ARESE — Chimica e propedeutica biochimica
Guido ARISTARCO — Storia e critica del cinema
Arnaldo BAGNASCO — Sociologia urbana
Filippo BARBANO — Sociologia
Gianluigi BECCARIA — Storia della lingua italiana
Ugo BONANATE — Storia della filosofia
Ettore BONORA — Letteratura italiana
Enzo BORELLO — Chimica fisica, preside facoltà di Scienze
Amalia BOSIA — Chimica e propedeutica biochimica
Giuseppe CAMBIANO — Storia filosofia antica
Valentino CASTELLANI — Comunicazioni elettriche
Bruno CONTINI — Econometria
Gaetano COTTINO — Diritto commerciale
Mariangela DEZANI — Teoria e applicazioni macchine calcolatrici
P. Luigi DONINI — Storia filosofia antica
Aldo FASOLO — Embriologia sperimentale
Franco FERRARESI — Sociologia del lavoro
Filippo FERRERO — Radioattività
Roberto GAMBINO — Urbanistica
Claudio GORLIER — Letteratura inglese
C. F. GROSSO — Diritto penale
Marino GIACINTA — Chimica-fisica dei polimeri
Luciano GUERCI — Storia moderna
Marziano GUGLIELMINETTI — Letteratura italiana
Gabriele LOLLI — Logica matematica
Lorenzo MATTEOLI — Tecnologia dell'architettura, preside facoltà di Architettura
Gigi MAZZA — Urbanistica
Angelo NEGRO — Analisi matematica
Guido NEPPI MODONA — Istituz. diritto e procedura penale
Angelo PICHIERRI — Sociologia industriale
Mario POZZI — Letteratura italiana
Vincenzo POZZOLO — Elettronica applicata
Mario RASETTI — Fisica teorica
Tullio REGGE — Teoria della relatività
Nuto REVELLI — Scritture
Germano RIGAULT — Mineralogia
Giorgio ROCHAT — Storia contemporanea
Gianni RONDOLINO — Storia e critica del cinema
Franco ROSITI — Metodologia scienze sociali
Cesare ROSSETTI — Istituzioni fisica teorica
Gian Enrico RUSCONI — Sociologia
Lluis TERRACINI — Lingua e letteratura spagnola
Nicola TRANFAGLIA — Storia contemporanea
Mario TRINCHERO — Filosofia scienza
Gianni VATTIMO — Estetica, preside facoltà di Lettere

Questo spazio è stato acquistato dai promotori dell'appello.

SOVRATASSA SULLA CASA RINCARO DEI SERVIZI

La sovratassa sulla ■, il rincaro di tutti i trasporti, il biglietto del tram ■ 500 lire nelle grandi città come Torino, l'addizionale sull'energia elettrica, l'aumento di tutte le tariffe dei servizi essenziali come gli asili nido, le scuole materne, le piscine ■ le palestre, ecc. sono obblighi imposti ai Comuni dal Decreto sulla finanza locale n° 55 recentemente convertito in legge, nonostante ■ l'opposizione del PCI che ha invece proposto in Parlamento precise misure contro lo scandaloso fenomeno delle evasioni fiscali.

Come amministratori pubblici siamo obbligati ad applicare queste disposizioni governative, così come hanno fatto sindaci socialisti, socialdemocratici, repubblicani, liberali, democristiani ed indipendenti del Piemonte e delle altre Regioni d'Italia.

Come comunisti però esprimiamo un fermo dissenso per provvedimenti ingiusti che colpiscono i ceti popolari e denunciamo l'insensibilità del Governo che ■ ha voluto esaminare concrete proposte alternative avanzate dalla Associazione Nazionale dei Comuni Italiani.

Inoltre sentiamo l'obbligo di difendere il lavoro fatto in questi anni dai Comuni, soprattutto dalle amministrazioni di sinistra, per venire incontro ai bisogni della gente e, in particolare, delle donne, dei giovani e degli anziani, mentre le forze di governo vogliono penalizzare proprio i Comuni che hanno fatto di più nel campo dello sport, ■ verde, della cultura, della scuola, dell'assistenza e dei servizi sociali.

Si tagliano i fondi ai Comuni che hanno sempre rispettato i vincoli di bilancio e il tasso d'inflazione programmato, realizzando opere che sono sotto gli occhi di tutti, mentre ai Ministeri e ai carrozzoni clientelari ■ garantiscono crediti illimitati il cui impiego sfugge ■ ogni controllo.

Tutti devono concorrere al risanamento del nostro Paese: anche i Comuni si sentono in prima linea per contenere il deficit pubblico, ma non è con tasse inique come quella indiscriminata sulla ■, né con il caro-tram, né smantellando o privatizzando i servizi pubblici, né annullando le agevolazioni ai ■ sionati, che si realizza un maggior rigore, si ottiene il risanamento dell'economia e ■ agisce con equità. Così si creano solo ingiustizie sempre più gravi.

Per questo, come cittadini-elettori con una esperienza diretta di governo delle città del Piemonte, rivolgiamo ■ tutti gli altri cittadini-elettori un appello per un voto di alternativa, per cambiare questo stato di cose, per contrastare la politica contro i Comuni e i cittadini che la D.C. ■ le maggioranze che hanno governato l'Italia vogliono perseguire.

Un'altra chiara ragione per votare PCI il ■ e 27 giugno.

I SINDACI CONTRO LE SCELTE DEL GOVERNO E PER UN VOTO DI ALTERNATIVA

Diego NOVELLI — Sindaco di Torino
Pier Marco ACCANTO — Sindaco di Romagnano Sesia (No)
Donato ADDUCCI — Sindaco di Robassomero (To)
Natale AIMETTI — Sindaco di Beinasco (To)
Nella BAR — V. Sindaco di Bussoleno (To)
Oscar BERTETTO — Sindaco di Brandizzo (To)
Mauro BIANCHETTI — V. Sindaco di C■■■■■■■■ (To)
Lorenzo BOTTERO — Sindaco di Ovada (Al)
Alfio BRINA — V. Sindaco di Alessandria
Enrico BUEMI — V. Sindaco di San Mauro Torinese (To)
Salvatore CAMMARATA — V. Sindaco di Pinerolo (To)
Tommaso CRAVERO — Sindaco di Settimo (To)
Roberto CROCE — V. Sindaco di Gassino (To)
Luigi CUGNO — Sindaco di Giaveno (To)
Emanuele d'ANGELLA — Sindaco di Alpignano (To)
Adriano DEMARIA — Sindaco di Trino Vercellese (Vc)
Giovanni DURIO — V. Sindaco di Orbassano (To)
Silvana FERRARA — Sindaco di Torrazza (No)
Luciano FILICETTI — V. Sindaco di Chivasso (To)
Gaspare ENRICO — Sindaco di Colleretto Giacosa (To)
Fiorenzo GRIJUELA — V. Sindaco di Ivrea (To)
Leonardo GUERRIERI — Sindaco di Santhià (Vc)
Luciano LENZETTI — Sindaco di Samone (To)
Luciano LEONE — Sindaco di Rosta (To)
Franco LORENZONI — Sindaco di Grugliasco (To)
Armando MAGGIO — V. Sindaco di Trofarello (To)
Luciano MANZI — Sindaco di Collegno (To)
Elio MARCHIARO — Sindaco di Nichelino (To)
Carlo MASTRI — V. Sindaco di Rivoli (To)
Bruno MILANESIO — Sindaco di Candelo (Vc)
Ennio NEGRI — Sindaco di Tortona (Al)
Carlo NOVARINO — ■ Sindaco di Moncalieri (To)
Armando P■■■■LLA — Sindaco di Novi Ligure ■ (Al)
Elio PANOZZO — Sindaco di Cossato (Vc)
Ezio PELISSETTI — Sindaco di Brusasco (To)
Giacomo RAMEZZANA — Sindaco di Montalto Dora (To)
Nicola RIZZOTTO — V. Sindaco di Caselle (To)
Ezio ROBOTTI — Sindaco di Vercelli
Sandro ROMUSSI — Sindaco di Banchette (To)
Claudio SOLA — Sindaco di Borgaro (To)
Carlo SURIANI — Sindaco di Avigliana (To)
Romano ZARETTI — Sindaco di Villadossola (No)

Ultima puntata oggi su Rete 2

PLAYTIME

(di nuovo Torino contro Roma)

Con la chiusura delle scuole e l'inizio delle vacanze termina anche *Playtime*, trasmissione ovviamente [redacted] quiz, che [redacted] in onda ogni martedì, alle due del pomeriggio, nella fascia di *Tandem* (Rete 2) e vede l'incontro-scontro tra due scuole, una torinese e una romana che finisce per essere, in realtà, l'eterno incontro-scontro tra Roma e Torino.

«Era proprio ciò che avrei voluto evitare — dice Zanetto, regista della trasmissione — *che il gioco si tramutasse* [redacted] *scontro campanilistico. Per me, avrebbe dovuto* [redacted] *soprattutto* [redacted] *incontro tra ragazzi e l'occasione per loro di entrare in* [redacted] *sede televisiva* [redacted] *solo,* [redacted] *di partecipare dal vivo alla creazione* [redacted] *uno spettacolo»*.

L'incontro c'è stato: ma anche l'inevitabile scontro, con [redacted] conseguente tifo [redacted] ragazzini, gli striscioni, le urla, gli hurrà. Diciotto scuole torinesi (Liceo classico «Gioberti», Istituto tecnico «Vera e Libera Arduino», Li[redacted] artistico statale, Liceo classico «Alfieri», Ist. tecnico «Avogadro», Liceo scientifico «Gobetti», Ist. Magistrale «D. Berti», Liceo scientifico «Copernico», Ist. Magistrale «Regina Margherita», Liceo scientifico «Segrè», Liceo classico «Cavour», Liceo scientifico «Leonardo [redacted] Vinci», Liceo scientifico «Cattaneo», Ist. «Rosmini», Liceo scientifico «Einstein») si sono misurate [redacted] armi pari, [redacted] quasi, [redacted] diciotto scuole romane [redacted] Torino ha perduto per 8 a 10, non male e poteva [redacted] dar peggio; riportando però una vittoria senzazionale per merito delle 5A del «Gioberti» che ha sgominato gli avversari col massimo dei punteggi, 60/60mi.

Faticoso trovar le scuole disponibili nel più breve tempo possibile, poiché [redacted] scelta partiva da Roma, dove il gioco [redacted] nato, ed [redacted] Roma a dettar legge e a decidere, possibilmente in extremis, il tipo di scuola [redacted] la classe, cui Torino doveva immediatamente uniformarsi, affinché [redacted] scontro avvenisse alla pari.

Quindi, un'affannosa sfida al tempo e [redacted] strutture, che [redacted] quelle che sono: [redacted] scuola funziona poco, in compenso la burocrazia funziona molto [redacted] per ogni mossa, ogni iniziativa occorre prendere le dovute distan[redacted] seguire le indispensabili trafile, superando lo scoglio di presidi diffidenti [redacted] professori restii a mettere in vista, sul piccolo schermo, i risultati più o meno precari dei loro insegnamenti.

La trasmissione ha avuto comunque i suoi fans, quasi tutti in età scolare data l'ora [redacted] due del pomeriggio, quando l'utente adulto [redacted] fa la pennichella o è al lavoro), e proprio [redacted] questo maggiormente coinvolti.

Non per niente la struttura della trasmissione vuole [redacted] molto scolastica, almeno secondo le intenzioni dell'autore (Francesco Licata) che ha pensato di dividerla in due parti o quadrimestri, con domandine facili facili nel primo, più impegnate nel secondo, decisamente ostiche nell'esame finale.

[redacted] due presentatori, giovani, spigliati [redacted] sen[redacted] incertezze nel riempire «a braccio» gli immancabili vuoti e nell'improvvisare le battute giuste al momento giusto (Fabrizio Frizzi per Roma, Alessandra Fontana per Torino) hanno il titolo di professore, malgrado l'aspetto per nulla professorale, e [redacted] neppure uno strano tipo di preside (Marco Danè), giunto chissà perché da Oxford e vestito in tocco [redacted] toga come un giudice inglese, il quale, servendosi di un gigantesco pallottoliere delibera i voti delle squadre, nonché il loro destino.

Tra un quadrimestre e l'altro, [redacted] ricreazione o «playtime» durante la quale un ragazzi[redacted] della classe si esibisce in [redacted] estemporaneo per dimostrare che anche in quest'epoca di studenti distratti e così poco eruditi, persistono i piccoli talenti inconsueti [redacted] nascosti: un incredibile mimo, [redacted] danzatrice di flamenco di piglio aggressivo, il ragazzino che suona col computer [redacted] pezzo di musica sinfonica alla Berio, oltre all'immancabile complesso rock, la cantante, il virtuoso di chitarra.

[redacted] DEL PROGRAMMA «PLAYTIME»

Tutta [redacted] trasmissione si svolge in diretta, senza possibilità di ripensamenti o rifacimenti, per cui [redacted] turbe improvvise, il pianto convulso della candidata che sbaglia o il ragazzino che s'impapera vengono [redacted] in onda e contribuiscono a «far spettacolo». Ma diciamo pure che i ragazzini d'oggi, disinvolti e disinibiti, avvezzi al microfono sin dalla culla [redacted] con [redacted] voce impostata, ignorano ogni sorta di track.

Nella puntata finale, [redacted] onda oggi alle 14 gli studenti, ormai in vacanza, non dovranno spremere ulteriormente le meningi, [redacted] altro non troppo affaticate: quindi, niente gara [redacted] scuole [redacted] votazione finale, ma semplicemente un carosello cui parteciperanno i «numeri» delle cinque scuole migliori; insomma, un piacevole divertissement alla chiusura di un [redacted] scolastico non molto travagliato, alla maniera [redacted] oggi.

Donata Gianeri

IN PRIMA — «L'ULTIMA [redacted]»

ADOLESCENTI

nella solita sexy commedia

L'ULTIMA VERGINE [redacted] David[redacted] con [redacted] Monoson, [redacted] [redacted]ankein, Steve Antin. Americano, commedia, [redacted] colori [redacted]

Anni orsono il mediocre produttore Menahem Golan affidò al suo [redacted] *compare* [redacted] *Davidson la confezio*[redacted] *di un mediocre filmetto giovanilistico, che giunse anche nei circuiti italiani con il mediocre titolo* Quella folle estate. *Il film lasciò dietro* [redacted] *sé scarsa eco, ma forse proprio per questo — o per carenza di soggetti a disposizione — quell'accoppiata* [redacted] *dure ha avuto ora la coraggiosa idea di girarne un secondo praticamente uguale: ed ecco* L'ultima vergine americana.

Trama — *Giova subito dire che il titolo* [redacted] *potuto essere, con altrettanta proprietà,* Il figlio del Corsaro [redacted] Lametta, missione Ayacucho. *In realtà, si tratta* [redacted] *solita storiella di adolescenti di provincia* [redacted] time *alla scoperta delle gioie* [redacted] *Nella circostanza brilla* [redacted] *sfortunata stella di Gary, che si innamora a prima* [redacted] *di una coetanea appena in tempo per scoprire che la ragazzina fa già coppia con il suo migliore,* [redacted] *più prestante, amico. Tra altre avventure a mo' di riempitivo, si arriva co*[redacted] *a quando la giovinetta resta incinta* [redacted] *perciò scaricata dal poco signorile partner. Si fa quindi* [redacted] *Gary, che prima risolve in una clinica i di* [redacted] *problemi, poi si dichiara* [redacted] *fruisce della totale ricono*[redacted] *beneficata.* [redacted] *l'amore è cieco, e* [redacted] *vedrà alla fine* [redacted] *ragazzina ritornare fra le braccia del primo* [redacted] *più villano spasimante, mentre a Gary toccheranno danni, beffe e un groppo alla gola.*

[redacted] — *Chi abbia visto* Quella folle estate *non potrà che indispettirsi rivedendone una copia sfacciata. Per gli altri resta una commediola* [redacted] *infamia e* [redacted] *lode, moderatissimamente piccante e qua e là* [redacted] *grado di strappare un sorriso. Tutto sommato, in giro c'è di peggio.*

a. dg.

STASERA — VERDI PER I CONCERTI DEL REGIO

REQUIEM

in memoria di Manzoni

L'esecuzione del *Requiem* [redacted] Verdi [redacted] volta quasi carattere [redacted] eccezionalità, poi [redacted] il [redacted] della vita [redacted] il componimento [redacted] è imposto sempre più frequentemente raggiungendo la popolarità delle opere teatrali dello [redacted] autore. Un'opi[redacted] corrente lo considera la più grande *Messa da Requiem* [redacted] della musica ma probabilmente è più giusto considerarla una delle creazioni più poderose e originali del genere. Non mancano [redacted] Requiem illustri, da quello antichissimo del fiammingo Ockeghem a quello [redacted] Mozart a quello clamorosissimo [redacted] spettacolare di Berlioz a quello Tedesco [redacted] Brahms, ma

KATIA RICCIARELLI

quello [redacted] Verdi si impone per la [redacted] drammatica [redacted] schietta derivazione teatrale.

L'opera fu composta ed eseguita per la prima volta nel 1874 nella chiesa [redacted] San Mar[redacted] a Milano per [redacted] il primo anniversario della morte [redacted] Manzoni [redacted] si impose come un successo mondiale. L'organico impegna una vastissima orchestra, una enorme massa [redacted] coristi ed un quartetto [redacted] voci soliste, soprano, mezzosoprano, tenore e basso. Seguendo la tradizione della Messa funebre il Requiem [redacted] Verdi [redacted] articola in sette parti che [redacted] nell'ordine: Requiem e Kyrie, Dies Irae, Domine Jesu-Offertorio, Sanctus, Agnus Dei, Lux aeterna, Libera [redacted].

L'esecuzione che avrà luogo questa sera al Regio si presenta [redacted] ottime credenziali; il coro e l'orchestra dell'ente lirico cittadino saranno infat[redacted] ad un direttore sensibile ed esperto come Mauri[redacted] Arena [redacted] nel quartetto di solisti spiccano [redacted] voci celebri di Katia Ricciarelli, Bruna Baglioni, Veriano Luchetti e Bonaldo Giaiotti.

e. re.

INTERVISTA — IL COMICO [redacted] «[redacted]»

MARENCO

«benpensante e mariuolo»

[redacted] Marenco, a Torino per registrare [redacted] moltissime puntate dell'imminente varietà tv *Uno Estate*, risalta per la riservatezza prossima a diventare mutismo, per [redacted] esplosive giacche [redacted] righe, per il fiore rosa all'occhiello, per la gentilezza d'*antan* e per l'incredibile mobilità degli occhi.

La città [redacted] un forno e i condizionatori trasformano il centro di produzione [redacted] in un frigorifero. [redacted] vi passeggia al rallentatore immune dalla lombaggine. Mentre passeggia, in un atteggiamento che [redacted] potrebbe definire di guardingo raccoglimento, osserva in tutte le direzioni comunicando sensazioni forse ingannevoli di inquieto spaesamento. Reduce dall'essere stato, [redacted] tempi di *Alto gradimento* degli spettacoli di Boncompagni [redacted] dell'arboriana *Altra domenica*, famosissimo [redacted] conseguentemente amato dai più [redacted] detestato dagli immancabili detrattori, torna ora in televisione per riproporsi attraverso quelli che definisce «esperimenti» e che sono effettivamente tali costituendo una tappa nel percorso [redacted] una comicità quasi impalpabile e, più che singolare, [redacted] in Italia.

Da vicino è come sul video. [redacted] ruolo di intervistato è in qualche modo quello [redacted] ha assunto più sovente, e pur mutando la situazione da recitativa a non recitativa, Maren[redacted] conserva le caratteristiche di sé radiotelevisivo ascoltando la domanda, masticandola, digerendola, attendendo e rispondendo con lapidarietà.

[redacted] escono definizioni incisive: del suo carattere *«apprensivo, ambizioso»*. Delle proprie aspirazioni: *«Fare* [redacted] *sellers»*. [redacted] suo successo: *«Dimostra quanto la gente* [redacted] *esposta all'influenza* [redacted] *media»*. [redacted] mentalità di *«benpensante e mariuolo»*. Si scopre — anche [redacted] molti lo [redacted] — che prima di essere [redacted] comico originalissimo [redacted] un architetto. Non gli piace troppo parlare di sé (e smentisce Marlon Brando che afferma: *«Un attore è un tipo che* [redacted] *ascolta solo quando parli* [redacted] *lui»*), ma parlando [redacted] mestiere [redacted] architetto lo fa con inopinata affettuosità, quasi ne avesse nostalgia. [redacted] disegnato il May Go, divano letto di grande successo [redacted] diffusione, ma ci terrebbe di più [redacted] emergere un giorno come autore di qualcosa che resti: un palazzo.

Il mestiere di [redacted] *«Si dice sempre che ci si annoia a farlo.* [redacted] *mica vero»*, e — cosa non secondaria — *«rende anche leggermente più dell'altro. Anche perché* [redacted] *hanno spese di investimento iniziale»*.

La sua vita privata è volutamente destinata a restare pura nebbia: *«Ho avuto* [redacted] *figlio da una fidanzata»*, figlio che si chiama Antonio Marco e ha quasi cinque anni. Lui vive un po' [redacted] Milano e un po' [redacted] Roma dove abita a venticinque metri da Boncompagni. E Torino: *«E' meglio di quello che* [redacted] *dice. Ci sono degli scorci interessantissimi»*.

[redacted] le parole lunghi, lunghissimi silenzi. Ma non si pensi al comico sulla scena triste nella vita: lo abbiamo visto maturare uno scherzo allegrissimo e un po' feroce ad un'addetta allo studio, meditandolo per un minuto, osservando la vittima per un altro minuto, scattando come [redacted] folletto e in un solo secondo tornando a sfidare la lombaggine nei corridoi.

Stefano [redacted]

Rete uno

13,30 **Telegiornale**
14 — [redacted] **speciale Most Wanted: L'olandese**, telefilm
14,50 **Marco Ferradini e Renzo Zenobi in concerto**, musicale
15,30 **Grazie, [redacted] fumo**, colloqui [redacted] prevenzione. Terza puntata. Nei Paesi della Comunità Europea sta diminuendo l'uso del tabacco grazie a continue e corretti programmi di informazione. In Italia e negli Usa il fenomeno è opposto. Il prof. Santi, direttore dell'Istituto Nazionale per la ricerca sul cancro, illustra rischi e terapie [illegible]
16 — **Gli antenati**, cartoni animati
16,20 **Tg1 obiettivo su...** attualità
17 — **Tg1 flash**
17,05 **Le avventure di Scooby Doo**
17,30 **Invito allo sport**
17,55 **Le nuove avventure di Tarzan**, di [redacted] Kull, [redacted] Bruce Bennett, Herman Brix. Usa, avventuroso, 1935. — *Tarzan, in Guatemala [redacted] ricerca [redacted] tenente [redacted] amico disperso in seguito ad un incidente aereo, incontra i [redacted] bri di una spedizione comandata da [redacted] francese alla ricerca del tesoro di un idolo misterioso. Uno [redacted] componenti del convoglio ruba [redacted] mappa e s'inoltra [redacted] foresta per trovare l'idolo da [redacted] lo. Tarzan lo insegue e ritro[redacted] anche l'amico tenente*
18,50 **Trapper: La ragazza [redacted] brivido**, telefilm. — *Una ragazza, trovata da alcuni passanti svenuta per strada, viene ricoverata d'urgenza. Gonzo le riscontra un'emorragia addominale, ma a stupire i medici è il suo stato confusionale assolutamente anormale. Quando la ragazza rinviene dichiara di essere una studentessa, di aver assistito ad un [illegible] di una setta segreta e di aver ragioni per credere che gli adepti della medesima abbiano intenzione di ucciderla*
19,45 **Almanacco del giorno dopo**
20 — **[redacted]ale**
20,30 **[redacted] elettorale**: conferenza stampa del pci
21,25 **XXIII [redacted] nazionale regia televisiva Giardini [redacted] Naxos Tv 1983**
22,35 **Telegiornale**
22,45 **Romeo e Giulietta**, balletto in tre atti di S. Prokofiev dalla tragedia di William Shakespeare.
23,55 **L'articolo genuino**, documenti. [redacted] puntata: Curiosità antiquarie
0,25 **Tg1 Notte**

Rete tre

17 — Da Guidizzolo: **Ciclismo, Giro d'Italia dilettanti**
17,25 **Tea[redacted] Tre, quando la canzone diventa [redacted]** Varietà. Con la partecipazione di Franca Valeri. Terza [redacted] ultima puntata, replica
18,25 **Special musicale con Robert Palmer**. Registrazione del concerto del musicista avvenuto durante il Disco Inverno a Pistoia. Ascolteremo alcuni brani del nuovo Lp del cantante inglese.
19 — [illegible]
19,30 **Incontro con la [illegible] musicale**
20,05 **Le civiltà delle cattedrali**, documenti. Da Giustiniano a Carlo Magno
20,30 **Tg3 set speciale: [redacted] ritorna la collina...** Tema della puntata è l'amore nella sua accezione più comune: l'amore fra uomo [redacted] donna. Dopo [redacted] bufera del '68 parrebbe registrarsi un ritorno al sentimento
21,30 In diretta da Spoleto: **[redacted] giorno prima**. Anticipazioni [redacted] XXVI Festival [redacted] Due [redacted]
22,15 **Tg3**
22,50 **Crociati [redacted] Duemila, fra fe[redacted] e leggenda**. Documenti

il meglio alla radio

UNO (FM 92,1)

13,35 [redacted] La musica giorno per giorno
15,03 Radiouno servizio: **Obla**. Settimanale di economia e lavoro [redacted]
16 — **Il Paginone** Rotocalco sonoro di attualità culturale
17,03 **Tribuna elettorale** Conferenza stampa pci
18,05 Tonino Ruscitto presenta: **[illegible]** Viaggio nel mondo dei 33 e 45 giri
18,30 **Check-up** [redacted] [redacted] **Vip: F. Goya**
19,30 **Radiouno jazz 83**
20 — Ore 20, su il sipario: **Il teatro angloamericano tra i due secoli 1850-1915**
20,40 **Pagine musicale dimenticate**
21,03 **Wonderland** Viaggio [redacted] mondo [redacted] Steve Wonder
21,30 **Italia segreta** Alla ri[redacted] dei protagonisti in ombra
21,57 **Musiche di Wolfgang [redacted] Mo[redacted]**
22,27 Audiobox: **Copyright 9.9** (replica)
23,05 **La telefonata** di Angelo Sabatini

Rete due

13,30 **Tribuna elettorale**, spazio autogestito dal pli
13,40 **Verso nuove tecnologie**, documenti. Seconda puntata: tecnologie per telecomunicazioni
14,15-16,30 **Tandem**, per i ragazzi
14,15 **[illegible]**, giochi
14,40 **Doraemon**, cartoni animati
15,10 **E' troppo strano**, spettacolo di curiosità
15,40 **Videogames**, giochi
15,50 **Doraemon**, cartoni animati
16 — **Reparto corse**, varietà
17 — **Il mago [redacted] Non tutto fila a sedici anni**, telefilm. Zachary scopre improvvisamente che avere sedici anni è triste, poiché si è innamorato di una ragazza che frequenta il club del camper ma [redacted] più vecchia [redacted] lui. Per conquistarla trova un camper d'occasione e sfida Vince, il [redacted] accompagnatore ufficiale, [redacted] una gara [redacted] velocità. Con l'aiuto di Merlin arriva primo, ma quando si ritrova a tu per tu [redacted] [redacted] decide [redacted] aspettare ancora qualche anno
17,30 **Tg2 flash**
17,35 **Simpatiche canaglie**, comiche di Hal Roach
17,55 **Le [redacted] belle [redacted] del [redacted] do**, cartoni animati
18,15 **Alfonso Aberg**, cartoni animati
18,40 **Tg2 sportsera**
18,50 **Mangimania**, varietà presentato da Carla Urban. Oggi [redacted] parla dei cereali [redacted] [redacted] particolare del cereale più diffuso: il riso. Le interviste sono a Drupi, che si esibisce anche come cantante, [redacted] Pino Caruso, che [redacted] esibisce in uno sketch. Altri ospiti della trasmissione saranno Sandro Giacobbe e il gruppo dei Cugini di Campagna
19,45 **Tg2**
FILM 20,30 **Gli spostati**, di John Huston, con Clark Gable, Marilyn Monroe, Montgomery Clift, Thelma Ritter, Eli Wallach. Usa, drammatico, 1961. — *Un cowboy di [redacted] [redacted] è costretto a catturare [redacted] metodi crudeli cavalli selvaggi per [redacted] fabbrica di mangimi. Quando ottiene finalmente [redacted] [redacted] preda molto ambita, la [redacted] ragazza, fragile e nevrotica, lo convince però [redacted] lasciar andare l'animale, simbolo di libertà*
22,30 **Tg2 [redacted]**
22,40 **L'altra Cuba**, documenti. Seconda ed ultima puntata
23,40 **Tg2 stanotte**

Montecarlo

14,30 **Victoria Hospital**, sceneggiato
15,50 **Delitto in piazza**, sceneggiato. Con Luigi La Monica. Prima puntata — *Giallo psicologico ambientato [redacted] una popolare piazzetta romana. Misto di thrilling e situazioni umoristiche*
17,25 **Il ritorno dell'Ape Magà**, cartoni animati
18,15 **Medici di notte**, telefilm
18,40 **Notizie flash** - Bollettino meteorologico
18,50 **Shopping**, guida per gli acquisti presentata da Paola Protasi
19 — **Telemenù**, una ricetta [redacted] giorno e utilissimi consigli di [redacted] presentati [redacted] Paola Protasi
19,30 **[redacted] affari sono affari**, quiz
20 — **Victoria Hospital**, sceneggiato
FILM 20,30 **Leonor**, [redacted] Juan Buñuel, con Michel Piccoli, Liv Ullmann, Ornella Muti. Francia drammatico 1975
22 — **Feeling, giochi, storie [redacted] personaggi [redacted] insieme [redacted] sentimento.** Varietà - Notiziario - Oroscopo - Bollettino meteorologico

DUE (FM 95,...)

13,41 Francesco Vairano presenta **Sound-Track**. Curiosità, informazioni e musiche di vecchi e nuovi film
15 — **Fanfan la Tulipe** di Pierre Gilles Veber 15° episodio
15,42 **Concorso [redacted] [redacted] selezionati e prodotti [redacted] sedi regionali Rai**
16,32 **Festival!** Un programma di cinema, teatro, radio, televisione e musica
17,32 **Le ore della musica**
18,32 **Il giro del Sole** Voci [redacted] mondo delle lettere, [redacted] [redacted] e delle [redacted]
19,50 **Oggetto [redacted] conversazione**
21 — **Nessun dorma** Appuntamento serale con il melodramma
21,30 **Viaggio verso la notte** [redacted] Poesie [redacted] prose scelte
22,50 **Radiodue 3131** [redacted]

Italia1 (Antenna Nord)

Can. 58-41; 23-70-25

14 — **Adolescenza inquieta**, sceneggiato
[redacted] 14,30 **La spiaggia**, di Alberto Lattuada, con Raf Vallone, Mario Carotenuto, Valeria Moriconi. Italia commedia 1953
16,30 **Bim Bum [redacted]** per i ragazzi: **I Superamici**, cartoni animati
18 — **La grande vallata**
19 — **La donna bionica**, telefilm
20 — **Soldato Benjamin**, telefilm
FILM 20,30 **Origine di una perversione**, di Curtis Harrington, con Ann Sothern, John Savage. Usa giallo 1973 — *Un giovane introverso e morbosamente attaccato alla madre viene accusato a furor di popolo [redacted] aver commesso un delitto a sfondo sessuale a cui è del tutto estraneo. Spaventato [redacted] violentemente choccato [redacted] persecuzione in atto contro di lui, finisce per trasformarsi veramente in assassino*
22,15 **Thriller**, telefilm
23,30 **[redacted] Churchill**, documenti
0,05 **Pattuglia [redacted] deserto**, telefilm
0,35 **Cannon**, telefilm
1,25 **Curro Jimenez**, telefilm

Canale 5 Canali 61-32; 50-69-36

13,30 **[redacted] famiglia americana**, telefilm
FILM 14,30 **Corrispondente X**, di King Vidor, con Clark Gable, Hedy Lamarr. Usa commedia 1940
16,30 **Giorno per giorno**, telefilm
17 — **Ralph Supermaxieroe**, telefilm
18 — **[redacted] strokes - Harlem [redacted] [redacted]** telefilm
19 — **Kung-Fu**, telefilm
20 — **Speciale elezioni**
FILM 20,25 **Colpo secco**, di George Roy Hill; [redacted] Paul Newman. Usa commedia 1977 — *Una squadra [redacted] hockey è ultima [redacted] classifica. Il capitano decide allora di risollevare lo spirito di competitività [redacted] [redacted] compagni orchestrando abili campagne pubblicitarie e [redacted]vando gli animi con una sorta di guerra verbale con i componenti delle altre squadre. I suoi risalgono le posizioni, [redacted] vincono il campionato per un soffio, [redacted] ne diventano vincitori morali*
22,30 **[redacted] pagina**, interviste [redacted] segretari [redacted] partito. In studio Ciriaco [redacted] Mita
23,30 **La grande [redacted] di [redacted] [redacted]**
FILM [redacted] **La [redacted] [redacted] volo 412**, [redacted] Jud Taylor, con Glenn Ford. Usa fantascienza 1974

Retequattro (Telestudio)

Canali 24-45

14 — **[redacted] De Pedra**, sceneggiato
FILM 14,45 **Accadde un'estate**, [redacted] Delmer Daves, [redacted] Maureen O'Hara, Rossano Brazzi, Richard Todd, Martin Stephens. Gran Bretagna commedia 1964
16,30 **Flo**, cartoni animati
17 — **Ciao ciao**, cartoni animati
18 — **Superbook**, cartoni animati
18,30 **[redacted] casa nella prateria**, telefilm
19,30 **Chips**, telefilm
FILM 20,30 **L'amico sconosciuto**, di Daryl Duke, con Elliot Gould, Christopher Plummer. Canada — Usa giallo 1979 — *Un rapinatore ripulisce una banca, [redacted] un furbo cassiere gli nasconde migliaia di dollari che poi [redacted] tiene per [redacted]. Il rapinatore capisce [redacted] cosa leggendo sui giornali il resoconto della rapina [redacted] inizia [redacted] perseguitare il cassiere*
22,30 **Italia parla**, attualità elettorale
23,30 **I grandi [redacted] [redacted]**
0,30 **Sport e sport**
FILM 1,45 **Febbre nel sangue**, [redacted] Vincent Sherman, con Efrem Zimbalist jr., Angie Dickin[redacted] Usa drammatico 1960

TRE (FM 98,2)

13 — **Pomeriggio musi[redacted]le**
15,30 **Un certo discorso**
17 — Dipartimento scuola educazione **Le tecniche e [redacted] gusto: Il tessile**
17,30 **Spazio Tre Musica** [redacted] attualità culturali
21,10 **Appuntamento con la scienza**
21,40 **[redacted] Mendelssohn-Bartholdy**
22,15 Fatti, documenti, persone: **Malraux, Hemingway, Orwell: tre necrologi per la [redacted]**
23 — Graziella Rava presenta il jazz
23,38 **[redacted] [redacted] mezzanotte**

[redacted] e [redacted] nei programmi sono causati dalla non tempestiva comunicazione delle emittenti

Svizzera

18 — **Il broncio** della serie «Pappardello e Spinoraro»
18,10 **I ragazzi dell'isola,** telefilm
18,50 **Disegni** [redacted]
19,05 **Alla ricerca** [redacted] **un lavoro,** telefilm
19,30 [redacted] **Giro della Svizzera**
19,55 **Il Regionale**
20,40 **I pionieri** [redacted] **cielo,** di Claude Boissol, con Gruno Pradal, Jean-Claude Dauphin, Christine Laurent, sceneggiato 3° episodio
[redacted] — **Budapest,** documentario

Capodistria

14 — **Confine aperto.** Trasmissione in lingua slovena
16 — **Salut, champion,** telefilm «La moto»
19 — **Orizzonti**
19,30 **Punto d'incontro**
19,45 **Dossier dei nostri giorni**
FILM 20,45 **L'uomo che** [redacted] **tre volte,** di Quentin Lawrence [redacted] Stanley Baker, Peter Cushing, [redacted] Zetterling
22,25 **Tuttoggi**
22,35 **Vetrina vacanze**
22,50 **Zeit im bild.** Il tempo in immagini

G. R. P. (Antenna 3) Canali 66-42-20

14,10 **I rangers** [redacted] **foresta,** telefilm
FILM 14,30 [redacted] **killer,** [redacted] Jerry Thorpe, con Ray Milland, Van Johnson, John Saxon. [redacted] giallo 1970
16 — **Kimba, leone bianco,** carto[redacted] animato
17,15 **The Bold Ones,** telefilm
18 — **Bonanza,** telefilm
19,05 [redacted] **storico del Piemonte**
19,25 [redacted] **a...,** di Gianni Bisio
19,50 **Chi è?** (l'altra faccia del candidato) [redacted] Guido Paglia
20,30 In [redacted] Studio Uno: **Bingoo.** Tombolone musicale a premi condotto da Renzo Villa, con la partecipazione del Quartetto Cetra e Ciuffo di Maria Perego
0,45 **Dai giornali** [redacted] **oggi**
FILM 1 — **Fbi operazione Pakistan,** di Harald Reinl, con Tony Kendall, Gisela Hahn; Brad Harris. [redacted] poliziesco [redacted] — *Due agenti dell'Fbi sono [redacted] missione speciale in Pakistan, dove lo spaccio della droga [redacted] controllato [redacted] set[redacted] delle «tigri [redacted] I [redacted] riescono a sgominare l'organizzazione e individuarne [redacted] capo, [redacted] irriconoscibile da una plastica facciale*
FILM 2,30 [redacted] **Yard 00.75,** [redacted] Edwin Zbonek, con Marianne Koch, Hansjörg Felmy, Hans Nielsen. Austria giallo 1964 — *Mentre in un teatro londinese si rappresenta un dramma poliziesco, [redacted] sconosciuto criminale [redacted] tecnica del protagonista per sopprimere alcu[redacted] prostitute*
[redacted] 4 — **Emmanuelle e Françoise, le sorelline,** di Joe D'Amato, [redacted] George Eastman, Rose Marie Lindt, Patrizia Gori. Italia erotico 1975 — *Una ra[redacted] si prostituisce per [redacted] del suo uomo, finché disprezzata [redacted] abbandonata si uccide.*
[redacted] 5,30 **Le** [redacted] **rinuncia,** [redacted] Aldo Vergano, con [redacted] Padovani, Luigi Tosi. Italia drammatico [redacted] — [redacted] *francese [redacted] bella spagnola si [redacted] durante le guerre napoleoniche ed hanno una figlia. Il [redacted] li separa e li riunisce anni dopo quando lei [redacted] diventata madre superiora*

Videogruppo Canali 52-54; 57

FILM 14,45 **Non** [redacted] di Mario Mattoli, con Ugo Tognazzi, Franco Valeri, Gianrico Tedeschi. [redacted] commedia [redacted]
15,30 **Tempo** [redacted]
16 — **I cartoni** [redacted]
16,30 **Yakky e Doodle,** cartoni animati
17 — **I cartoni di** [redacted]
18 — [redacted]
19,30 [redacted] **minuti**
20 — **Anche i ricchi piangono,** sceneggiato
FILM 20,30 [redacted] **romanzo di Thel**[redacted] **Jordan,** di Robert Siodmak, con Barbara Stanwych, Wendell Corey, Paul Kelly. Usa drammatico [redacted] — *Thelma Jordan, amante di un gangster, progetta l'uccisione [redacted] ric[redacted] per crearsi l'alibi, [redacted] procuratore distrettuale. Fra i due nasce però un vero [redacted] e la donna [redacted] allora d'eliminare [redacted] il complice amante, ma muore anche lei*
22 — **Kronos,** [redacted]
[redacted] — **Notizie**
23,30 [redacted] **dell'ottimismo**

Nuova Manila Canale 44

FILM 14 — **L'orfana** [redacted] **sorriso,** di Jean Negulesco, con Greer Garson, Walter Pidgeon. Usa drammatico 1953
15,30 **Il contenitore.** Spazio varietà
18 — [redacted] **Piemonte**
19 — **Il** [redacted] **degli animali,** documentario
19,30 **Anteprima** [redacted]
20 — [redacted] **dimensione** [redacted] **Myda.** Rubrica [redacted] cartomanzia
20,30 [redacted] **Lassie,** telefilm
21 — [redacted]
22,30 **Promozionando**

Sesta Rete Canale 36

FILM 15 — **Il** [redacted] **Damasco,** [redacted] Tony Russel. Usa avventuroso
FILM 17 — **Gli** [redacted] **torneranno,** documentario
19 — **Realtà ed opinioni.** Dibattito
19,30 **I cartoni animati** [redacted] **Hanna e** [redacted]
20 — **Animali,** documentario
[redacted] 21 — **Il rompiballe** [redacted] **ancora,** con Lino Ventura. Francia
22,30 **Western,** telefilm
FILM 23 — [redacted] **diversa, mi chiamo Big Zapp,** con Linda [redacted] Usa commedia sexy

Quartarete Canali 22-35; 23

FILM 14 — **La mandarina,** di Edouard Molinaro, con Annie Girardot, Philippe Noiret. Francia commedia 1973
16 — [redacted]
16,30 **L'evo di Eva,** telefilm
17 — **Una famiglia intraprendente,** telefilm
18,30 **Ultraman,** telefilm
19 — **Un poliziotto insolito,** telefilm
20 — **Tele Match** [redacted]
FILM 2[redacted] **Poker** [redacted] **diavolo,** di Philippe Agostini, con Michèle Morgan, Gabriele Ferzetti. Francia drammatico 1962 — *Karl [redacted] un famoso pianista, ma [redacted] seguito [redacted] un incidente gli [redacted] amputata una mano. Disperato organizza il [redacted] suicidio [redacted] modo che la moglie possa incassare l'assicurazione. Quando scopre che la moglie lo tradisce cer[redacted] di farla [redacted] omicidio, [redacted] non ci riesce*
22,30 **La** [redacted] «L'erede»
FILM 23 — [redacted] **calde... per le** [redacted] **bollenti,** di Franz Joseph Gottlieb, [redacted] Elle Fenech, [redacted] Dall. Germania [redacted] 1971

Telecity Canali 63-38-36

FILM 14,15 **Chi giace** [redacted] **culla** [redacted] **zia Ruth?,** [redacted] Curtis Harrington, [redacted] Shelly Winters, [redacted] Lester, Ralph Richardson. Usa drammatico 1971
16 — [redacted] telefilm
17 — **Viva** - Spazio tv per ragazzi di cartoni animati
19,30 **Skag,** telefilm
FILM 20,25 [redacted] **killer,** di Jerry Thorpe, [redacted] Ray Milland, Van Johnson, John Saxon. Usa giallo 1970 — *Un killer al soldo dell'organizzazione riceve l'incarico di eliminare un uomo d'affari. Il mandante è un collega [redacted] vittima in guai finanziari. La polizia però ricostruisce tutto [redacted] si mette sulle tracce del sicario*
22,10 **Ispettore Regan,** telefilm
FILM 23,10 **Il terrore negli** [redacted] **del gatto,** di [redacted] Lowell, [redacted] Michael Sarrazin, Gayle Hunnicut. Usa giallo [redacted] — *Un giovane viene convinto ad eliminare la vecchia zia per ereditare. All'ultimo ci ripensa, ma una ragazza escogita invece il modo di eliminare zia [redacted] nipote. Saranno i gatti, che lui odia, a salvarlo*
0,50 **Movin'on,** telefilm

Quinta Rete Canale 47

14 — **Perry Mason,** telefilm
15 — **D...** [redacted] **donna.** Rubrica
16,30 [redacted] **olandesi,** telefilm
17 — **Guyslugger,** cartoni animati
17,30 **Il** [redacted] **Bill,** telefilm
18 — **The corruptors,** telefilm
19 — **Sport e sport**
19,30 **Cartoni** [redacted]
FILM 20,30 **La** [redacted] **città perduta,** di Robert Day, con Ursula Andress, Peter Cushing, Christopher Lee. Gran Bretagna avventuroso 1965 — [redacted] *Kuma, antica città egiziana, re[redacted] la regina Ayesha che possiede [redacted] dono dell'immortalità. Leo, un giovane inglese, si innamora della bellissi[redacted] Ayesha e accetta [redacted] diventare lui pure immortale. Ma al momento del rito [redacted] regina invecchia in un solo istante di tutti i secoli vissuti e [redacted] riduce in polvere*
22,15 **Il cacciatore,** telefilm
FILM 23,15 **Non si** [redacted] **un paperino,** di Lucio Fulci, con Florinda Bolkan, [redacted] Bouchet, Tomas Milian. Italia giallo 1973 — *In un paesino [redacted] Lucania muoiono misteriosamente alcuni bambini.*

Rete A Canali 31-62-33

FILM 16,30 [redacted] **pugnale misterioso,** [redacted] John English, [redacted] Vera Hruba Ralston, William Marshall. Usa giallo 1946
17 — **Barnaby Jones,** telefilm
18,15 [redacted] **i ricchi piangono,** sceneggiato
18,45 **Furia,** telefilm
FILM 20,15 [redacted] **maliziosa,** [redacted] Silvio Amadio, con Gloria Guida, Nino Castelnuovo. Italia drammatico [redacted]
[redacted] — **Simon Templar,** telefilm
FILM 23,30 **Il crepuscolo** [redacted] J. Small e R. Romero. Usa fantascienza 1975

Tele Subalpina Canale 46

FILM 13 — **Piccolo Cesare,** di Mervyn Le Roy, [redacted] G. Robinson. Usa drammatico 1930
FILM 15 — [redacted]**nd Y**[redacted] **precedenza assoluta,** di Gordon [redacted] Gran Bretagna poliziesco
FILM 16,30 **Inferno** [redacted] **fuoco,** [redacted] William Elliot. Usa drammatico 1949
18,40 **Conan,** cartoni animati
19,50 **La** [redacted] **Smith,** telefilm
[redacted] 20,20 **I dominatori,** di William McGann, con John Wayne. Usa avventuroso [redacted]
FILM 22,30 **I mariti,** di Camillo Mastrocinque, con Amedeo Nazzari. Italia commedia 1941

Videouno Canali 53-39-26

FILM 13,25 [redacted] **quattro giornate di Napoli,** [redacted] Nanni Loy. [redacted] drammatico [redacted]
15,30 **Obiettivo comune**
15,55 **Motori** [redacted] **stop**
16,45 **Il grigio è ancora** [redacted]
18,45 [redacted] **un** [redacted]
20,15 **I pionieri di Algoa** [redacted] telefilm
21,40 **Sandokan,** telefilm
22,05 **Dentro la pagina**
23,10 [redacted]

Primantenna Canali 27-44-38

14,30 **Fumetto in tv,** telefilm
15 — [redacted] **di bricolage**
15,30 **Suspense,** telefilm
16 — [redacted] **noi** [redacted] **Carima**
18 — **Cartoni animati**
18,30 **Il** [redacted] **degli animali,** telefilm
20 — **I** [redacted] **dell'impossibile,** telefilm
[redacted]0,30 [redacted] **investigatori,** telefilm
21,30 **Speciale Piemonte:** cronache [redacted] casa nostra
22,15 [redacted]
23 — **Aggiudicato a...** [redacted]

Telemalta Canali 41-60-37

13 — **Le** [redacted] **dell'avvocato O'Brien,** telefilm
FILM 14 — **I terribili** [redacted] 1963
15,15 **La legge di Burke,** telefilm
16,30 **Re Artù,** telefilm
[redacted] 17,30 [redacted] Italia drammatico 1957
19 — **Cartoni animati**
[redacted],30 Titolo non pervenuto in tempo [redacted]
FILM 23 — **Chi** [redacted] **peccato.** Drammatico
0,30 [redacted]

Studio Nord Canali 21-56; [redacted]

FILM 14 — **L'Europa non risponde,** con [redacted] Tasnady. Ungheria drammatico 1941
FILM 16,15 **Il barone dell'Arizona,** di Samuel Fuller, [redacted] Vincent Price. Usa avventuroso 1[redacted]
19,05 **Giorno dopo giorno**
19,40 **Il vendicatore** [redacted] **Corbeille**[redacted], telefilm
FILM 20,40 **Il massacro di Fort Apache,** di John Ford, [redacted] Henry Fonda, John Wayne. Usa western 1947
FILM 23 — [redacted], con C. Ramon. Spagna drammatico 1974

Telecupole Canali 64-57; 21

13 — **Il** [redacted] telefilm
15,30 **Laverne e Shirley,** telefilm
16 — **Vickie** [redacted] **vichingo,** cartoni animati
18 — **Il mio amico fantasma,** telefilm
19,25 [redacted] **d'assi,** telefilm
20,30 **Laverne e Shirley,** telefilm
[redacted] — [redacted]
[redacted] 23,30 **Il fuciliere** [redacted] **deserto,** con Gary Cooper, L. Darnell. Usa [redacted]

Canale [redacted] Canali 68-57

12,30 **Sport e brivido**
13 — **Pappa e cartoni**
14 — **Natura** [redacted] documentario
15 — **L'oggetto misterioso**
15,30 **Garrison commando,** telefilm
16,30 **Pomeriggio al cinema**
18 — **Super cartoni**
19 — **Affari di cuore,** telefilm
20 — [redacted]
FILM 20,30 [redacted] Usa western
22,30 [redacted]
23 — [redacted]

STAMPA SERA

CRITICA		PUBBLICO	
Capolavoro	★★★★★	Eccezionale	●●●●●
Ottimo	★★★★	Successo	●●●●
Favorevole	★★★	Consensi	●●●
Discusso	★★	Discordi	●●
Mediocre	★	Scarso	●

DE NIRO ■ «TORO SCATENATO»

PRIME VISIONI

Ambrosio
c. Vitt. Emanuele 52
Tel. 547.007
Lire 4500

L'ultima sfida, di John Frankenheimer, con Toshiro Mifune (Usa-Colori) — Giapponese esperto nelle arti marziali e con un alto senso dell'onore, si scontra con i principi e le abitudini del mondo occidentale. Non viet. **Avventuroso**
16,10; 18,10; 20,15; 22,25 ★/●●●

Ariston
v. Lagrange 31
Tel. 548.147
Lire 4500

Sulle orme della Pantera Rosa, di Blake Edwards, con Peter Sellers (Usa-Colori) — Ritornano le avventure dello sprovveduto commissario in lotta perenne con il diabolico ladro dell'enorme e prezioso diamante. Non viet. **Poliz. comico**
16,40; 18,40; 20,40; 22,40 ★★/●●●

Arlecchino
c. Sommeiller 22
Tel. 537.180
Lire 4500

La [illegible] ■ Steno, con Renato Pozzetto, Edwige Fenech, Massimo Ranieri (Italia-Colori) — Sindacalista ex [illegible] compromette la sua carriera per prendere le difese di un giovane omosessuale. Viet. 14 **Riedizione**
16,45; 18,40; 20,35; 22,30

Augustus
p. C.L.N. 248
Tel. 539.715
Lire 4500

CHIUSO PER LAVORI

Capitol
v. S. Dalmazzo 24
Tel. 540.865
Lire 4500

CHIUSO PER LAVORI

Centrale
D'ESSAI
v. C. Alberto 27
Tel. 540.116
Lire 4000

Grog, ■ Francesco Laudadio, con Franco Nero, Gabriele Ferzetti, Omero Antonutti, Eros Pagni, Sandra Milo (Italia-Colori) — Premiato a Venezia l'anno scorso, il film strampalato e divertente con le vicende di alcuni amici. Non viet. **Commedia**
16,30; 18,30; 20,30; 22,30 **Riedizione '82**

Cristallo
v. Gallo 5
Tel. 650.71.00
Lire 4500

CHIUSO PER LAVORI

Doria
v. Cremieux
Tel. 540.422
Lire 4500

Il paradiso può attendere, di Warren Beatty, con Warren Beatty, Dyan Cannon, Julie Christie (Usa-Colori) — Giocatore di foot-ball americano, morto prematuramente, torna in terra miliardario. Non vietato **Commedia**
16,40; 18,40; 20,40; 22,40 **Riedizione '79**

Gioiello
Colombo 31
Lire 4500

Madonna che silenzio c'è stasera, di Maurizio Ponzi, con Francesco Nuti, Edi Angelillo (Italia-Colori) — Giovane disoccupato nella società e sottomesso in famiglia, vince casualmente un concorso per cantanti dilettanti. Non viet. **Comm.**
16,30; 18,30; 20,30; 22,30 ★★/●●

Ideal
c. Beccaria 4
Tel. 541.923
Lire 4500

L'ultima vergine americana, di Boaz Davidson, con Lawrence Monoson, Diane Frankeln, Steve Antin (Usa-Col.) — Dopo «American graffiti» e «Porky's», altra divertente e strampalata vicenda giovanilistica americana. **Commedia**
16,10; 17,50; 19,20; 20,50; 22,30 ★★/●●●

Lilliput
v. XX Settem. 15 bis
Tel. 537.100
Lire 4500

Tootsie, di Sidney Pollack, con D. Hoffman, J. Lange (Usa-Col.) — Complicazioni sentimentali di un attore, che in cerca di scrittura accetta di travestirsi da donna. Ottiene il successo ma non riesce più a liberarsi di questo ruolo. N.V. **Commedia**
15,45; 18; 20,15; 22,30 ★★★/●●●●

Lux
Gall. S. Federico
Tel. 541.285
Lire 4500

CHIUSO PER LAVORI

Nazionale
v. Pomba 7
Tel. 518.630
Lire 4500

CHIUSO

Olimpia
v. Arsenale 21
Tel. 532.448
Lire 4500

Tootsie, di Sidney Pollack, con D. Hoffman, J. Lange (Usa-Col.) — Complicazioni sentimentali di un attore che in cerca di scrittura accetta di travestirsi da donna. Ottiene il successo ma non riesce più a liberarsi di questo ruolo. N.V. **Commedia**
15,45; 18; 20,15; 22,30 ★★★/●●●●

Reposi
v. XX Settembre
Tel. 531.400
Lire 4500

Spetters, di Paul Verhoeven, con Mel Hans Van Tongeren, Renée Soutendijk, Toon Agterberg, Maarten Spanjer (Olanda-Col.) — Avventure sportivo-sentimentali di un gruppo di adolescenti nella provincia olandese. Viet. 18 **Drammatico**
16; 18,10; 20,20; 22,30 ★★★/●●●●

Romano
Galleria Subalpina
Tel. 510.145
Lire 4500

Nostalghia, di A. Tarkowsky, con O. Jankovsky, E. Josephson, D. Giordano, D. Boccardo, M. Vukotic (It.-Col.) — Scrittore russo in viaggio attraverso l'Italia, sulle tracce di un poeta suo conterraneo, suicidatosi al ritorno in patria. N. V. **Drammatico**
16; 18; 20,15; 22,30 ★★★/●●●

Studio Ritz
v. Acqui 2
Tel. 890.881
Lire 4500

[illegible] scelta di Sophie, di [illegible] J. Pakula, con Meryl Streep, Kevin Kline, Peter McNichol (Usa-Colori), — Ultima interpretazione di Meryl Streep, con cui l'attrice americana ha vinto l'Oscar quale migliore attrice protagonista. **Drammatico**
17; 19,45; 22,30 ★★★/●●●

Vittoria
v. Roma 366
Tel. 561.789
Lire 4500

Toro scatenato, di Martin Scorsese, con Robert De Niro, Joseph Carter, Peter Savage (Usa-b.n) - Tratto dalla biografia di Jack La Motta, la storia, la vita, la stolgorante carriera del pugile campione del mondo. Viet. 14 **Drammatico**
16; 18,15; 20,20; 22,30 **Riedizione '80**

PROSEGUIMENTI

Acapulco
v. Donizetti 4
Tel. 651.266
Lire 3000

OGGI CHIUSO

Ambra
v. C. Saluzzo 27
Tel. 287.167
Lire 3000

CHIUSO ■ ATTESA DI VERIFICA DELLA [illegible] PROVINCIALE DI VIGILANZA
PROSSIMA RIAPERTURA

Arco-Inc.
c. Pr. Oddone 21
Tel. 484.631
Lire 3500

Storia di Piera, di Marco Ferreri, con Isabelle Huppert, Hanna Schygulla, Marcello Mastroianni (Italia-Colori) — Tenero e complicato rapporto fra Eugenia e Piera, la prima madre stravagante, la seconda figlia ossessionata. Viet. 18 **Drammatico**
20; 22,30 ★★★/●●●●

Faro
v. Po 38
Tel. 652.314
Lire 3000

Vado a vivere da solo, di Marco Risi, con Jerry Calà, Lando Buzzanca (Ita-Col.) - Giovane «bene», decide di costruirsi una vita tutta sua, in una casa appositamente casual e un abbigliamento volutamente trasandato. Non viet. **Commedia**
20,40; 22,30 ★/●●●●

[illegible]
c. De Gasperi 28
Tel. 694.791
Lire 3500

Il verdetto, di Sidney Lumet, con Paul Newman, Charlotte Rampling, Jack Warden, James Mason (Usa-Col.) — L'avvocato Frank Galvin, impegnato in un'indagine oscura, ha ancora una chance per risolvere il caso. Non viet. **Drammatico**
17,30; 19,55; 22,20 ★★★/●●●●

Massaua
p. Massaua 9
Tel. 785.863
Lire 3000

CHIUSO PER RIPOSO

Massimo
v. Montebello 8
Tel. 575.061
Lire 3000

The [illegible] Brothers, di John Landis, con John Belushi, Dan Aykroyd (Usa-Col.) — Comiche e parodossali avventure di due fratelli che, inseguiti da cow-boys e nazisti, cercano di organizzare un concerto per orfani. Non viet. **Commedia Riedizione**
20,10; 22,30

OGGI ■ VITTORIA

Orario spettacoli: ■ - 18,15 - 20,20 - 22,30
vietato ■ minori ■ 14 anni

ALTRE VISIONI

SELENE (corso Belgio 53, telefono 874.171): Vedi Luci rosse

FORTINO (via Cigna 47, telefono 486.560): Chiuso per riposo Domani L'urlo di [illegible] terrorizza anche l'Occidente

NUOVO [illegible] (via Venezia 6, tel. 749.23.82) **Brubaker** di Stuart Rosenberg, [illegible] 20; 22,30

CONTINENTAL (via Nizza 348, tel. 697.068): Chiuso per riposo

ZONA CENTRO

[illegible] **MOVIE CLUB** (via Principe Amedeo 5/L, tel. 544.077): [illegible]ra [illegible] cinema indipendente americano **Distretto 13 le brigate della morte** (versione italiana) di John Carpenter ore 19; 21; 23. Ingresso L. 2000 **Poliziesco**

CROCETTA - S. RITA - MIRAFIORI

[illegible] [illegible] (via Tunisi 92, telefono 3299.827): [illegible] **fuga da [illegible] York** di John Carpenter. [illegible] 20; 22,30 **Fantascienza**

[illegible] (v. [illegible] 65, tel. 587.715): **Crema, cioccolato e paprica** con B. Bouchet, R. Montagnani **Commedia**

[illegible] [illegible] (via Cibrario 86, tel. 749.2907): **Manhattan**, diretto e interpretato da Woody Allen. ore 20,30; 22,30. Ultimo giorno **Commedia**

LUCI ROSSE

[illegible] (piazza Carlina, telefono 839.5701): **Un porno corpo da [illegible] [illegible]** Usa. 1° visione. Ap. 15 ult. 22,30

PRINCIPE (via Principi d'Acaja 45, telefono 749.6951): **Le porno amiche di [illegible] moglie.** Apertura 15; ultimo 22,30

MAFFEI (via Principe Tommaso 5, telefono 883.354): **Vizios e [illegible]** (S.P.K. hard). Ap. 14,30 ult. 22,30

SELENE ONLY MEN (corso Belgio 53, telefono 874.171): **Le vacanze erotiche di una porno mogile.** Ap. 15 ult. 22

[illegible] (corso Regina Margherita 123, telefono 530.885): **People**, di Gerard Damiano ap. 10; ult. 22

MILANO DOPPIA LUCE ROSSA (via Milano 8, tel. 530.255): Chiuso per lavori. imminente riapertura con **Blue Porno Moments**

CINECLUB (via Fratelli Calandra 15, tel. 831.662): Dalle 14,30 alle 24 continuato. **Feurige husaren**, novità [illegible]uta. Ingresso riservato ai soci

METROPOL (via Principe Tommaso 6, telefono 650.5470): **Tropical porno 1983.** Liza Vieira, Joana Fontm. Ap. 14,30 ult. 22,30

VITTORIO VENETO (piazza Vittorio Veneto 5, telefono 871.842): Chiuso per lavori. Riapertura giovedì con **La dolce gola profonda**

[illegible] (via Sacchi 18, tel. 511.293): **Porno story di Josephine** (l'estasi e l'angoscia) con Laura Levy. Or. 14,05; 15,45; 17,25; 19,05; 20,45; 22,30

MAIOR (largo [illegible] Cesare 80, telefono 287.974): **Sex emotion** [illegible] Apertura 15; ultimo 22,30

TORINO (via Buozzi 6, telefono 530.353): **Storia del piacere.** (S.P.K. Hard novità) 14,30; 22,30.

Al cinema ■ *stare in compagnia*

TI SFIDI

TEATRO REGIO, ore 21 I concerti del Regio - Estate 1983. Giuseppe Verdi: Messa di Requiem per soli coro e orchestra. Direttore Maurizio Arena. Maestro del Coro Fulvio Fogliazza. Katia Ricciarelli, soprano; Bruna Baglioni mezzosoprano; Veriano Luchetti, tenore; Bonaldo Giaiotti, basso. Orchestra e Coro del Teatro Regio.
RAI - I MARTEDI' DELL'AUDITORIUM: 8° concerto - Questa sera ore 21. Organista Arturo Sacchetti. **Fumagalli:** Tempo di sonata; **Capocci:** Contemplazione; **Perelli:** Sonata per organo pieno; **Bossi:** Studio sinfonico; Toccata di concerto; **Ravanello:** Tema e variazioni; **Yon:** Concert study. Posto unico L. 3000. Ridotti L. 2000 (ingresso libero per gli abbonati alla Stagione di Primavera).
GIANDUJA MARIONETTE LUPI (tel. 530.238): vedi Musei.
NUOVO: Sono aperte le iscrizioni a Virginie danze '83. Int. ore 15-19, tel. 660.668/9.
NUOVO - SALA VALENTINO: ore 21 esercitazioni aperte al pubblico del Centro di formazione teatrale diretto da Massimo Scaglione. Int. tel. 656.552.

GALLERIE E MUSEI

ACCADEMIA ALBERTINA (via Accademia Albertina 6). Mostra «L'arte a Torino 1848-1953», a cura di Regione Piemonte, Provincia di Torino, Accademia Albertina. Dal 30 maggio al 17 luglio, tutti i giorni tranne la domenica. Orario 9-12; 15-19.
ARTE ANTICA (L') (v. Volta 9): Stampe originali del XV al XIX sec.
DAVICO: Clerici: Variazioni Tetuane.
DORIA: Carlo Bergoglio (Carlin).
L'ARIETE Chivasso: Collettiva di pittori chivassesi contemporanei.
ROSARIA ARTE (877.387): S. Gianesini.

ASSOCIAZIONE PIEMONTESE GALLERIE ARTE MODERNA
ACCADEMIA: Mostra Estate 83.
DOCUMENTA: Gino Marotta.
GISSI (piazza Solferino 2, tel. 534.473): protagonisti italiani del XX secolo.
LA BUSSOLA (v. Po 9): personale di Giovanni Frangi.
LE IMMAGINI: Felice Casorati.
NARCISO: Asger Jorn.
PIRRA (c. Cairoli 32 - tel. 877.344): certo opere di piccolo formato.
SANT'AGOSTINO (535.963): Campigli, De Chirico, De Pisis, Funi, Sironi.
TUTTAGRAFICA (p. Carlina): ex libris.

MUSEO DELLA MARIONETTA (S. Teresa 5, 530.239): ore 10-12; 15-18.
MUSEO NAZIONALE DEL CINEMA (Palazzo Chiablese): ore 10-12; 15-18.

RITROVI

BELLE ARTI: 15,30-21 ballo liscio.
LA PERLA del VALENTINO: 21 Roby.

SHAKER - PIANO BAR (via Cesare Battisti 9, tel. 532.492): Bernard Thomas, Silvana Dei, Sergio Sandrini.
SHAKER DISCOTECA: ore 21.
SIR FRANCIS DRAKE PUB (via Monginevro 82 - aria condizionata).

FUORI CITTA'

BORGARO
ROYAL: Le amanti di mia moglie. V. 18.
CARMAGNOLA
MARGHERITA: Il mondo di Utamaro. V. 18.
CHIVASSO
POLITEAMA: Super hard core.
MONTANARO
VITTORIA: Alessia... un pomonicario sotto la pelle. V. 18.
NICHELINO
SUPERGA: Boom sensation. V. 18.
PINEROLO
HOLLYWOOD: Il grande momento.
ITALIA: Josephine paradiso erotico. V. 18.
RITZ: La signora di passaggio.
SETTIMO
GARIBALDI: Ether.
VALPERGA
AMBRA: Rapporto a tre.
VENARIA
DANTE: Porno peccatrici.

Bastian Contrario II

cucina con Amore e Fantasia

i Nuovi Menu
Tel 6468388

"Menu leggeri e digeribili secondo lo stile della "Nuova Cucina Piemontese". Bastian Contrario è primo, fra tutti i ristoranti torinesi, ad usare il forno speciale a convezione-vapore **RATIONAL** *che permette di cucinare con pochissimi grassi.*

[illegible] OGGI ALLE ORE 21
Messa di Requiem
di Giuseppe Verdi
Direttore Maurizio Arena
Maestro del coro Fulvio Fogliazza
Orchestra e coro del Teatro Regio
Solisti Katia Ricciarelli soprano
Bruna Baglioni mezzosoprano
Veriano Luchetti tenore
Bonaldo Giaiotti basso
Inaugurazione Concerti d'Estate 1983
Abbonamento a 5 concerti L. 20.000
Posto singolo numerato L. 5.000
Biglietteria TEATRO REGIO
Piazza Castello 215 - Telefono 548.000

LA FAZENDA
St. Sacrario 12 - Tel. 9655838
Dal 23 per passare il vostro WEEKEND
RISTORANTE - PIZZERIA - CREMERIA
DISCOTECA ALL'APERTO

RAI
I MARTEDI' DELL'AUDITORIUM
8° CONCERTO
Questa sera ore 21
Organista ARTURO SACCHETTI
FUMAGALLI Tempo di sonata
CAPOCCI Contemplazione
PERELLI Sonata per organo pieno
BOSSI Studio sinfonico
Toccata di concerto
RAVANELLO Tema e variazioni
YON Concert study

MARTEDI' ■ GIUGNO - ANNO 115 - NUMERO 166

Sondaggio di «Stampa Sera» tra i responsabili elettorali dei partiti

Chi vince, chi perde domènica?

■ ROMA — A cinque giorni dalle elezioni, i partiti interrogano i sofisticati sondaggi demoscopici per capire l'umore degli elettori. Ecco in sintesi ■ previsioni dei singoli partiti. **Dc**: «Recupero ■■ Nord ■ ■ livello ■■■le, ■■■■ posizioni del '79». **Pci**: «Complessivamente i partiti della sinistra dovrebbero aumentare». **Psi**: «Viene affermato il mantenimento ■■■ nostra area di espansione». **Psdi**: «Contiamo sul 5%, forse qualcosa ■ più, mentre dc ■ pci saranno fortunati ■■ registreranno solo lievi flessioni». **Pri**: «In noi ■ riconoscerà almeno il ■■■ dell'elettorato». **Pri**: «Un sondaggio non commissionato da noi ci assegnava il 5%». **Pli**: «Le previsioni ci danno il 3%, ■ 5% a pri ■ psdi, ■■■ per il pci e lieve flessione per la dc». **Dp**: «Possiamo ■■■■ nel 2%».

● A PAGINA 12

Martedì 21 Giugno 1983

STAMPA SERA

■■■■■■■■ D'INFORMAZIONI - TORINO, VIA MARENCO 32 - ■■■ (011) 65.681 - ■■■■■■ DI AVVIAM. POSTALE 10126 - SPEDIZIONE IN ABBON. POSTALE (GRUPPO 1/70) - ■■■ 500 (ARRETRATI IL DOPPIO)

AUTOMOBILI DIVERSE

ROLLS ROYCE

In Corso Turati 13/d a Torino

Fiorauto

L'Italia del '43

La quinta puntata

■ Dossier: pagine 15 - 18

Altre sorprese, altre voci dopo il blitz contro la «famiglia» di Cutolo

Un memoriale di Tortora

I pentiti parlano ancora: un patto camorra-politici-br!

■ MEROLA, CON ■■■ LUCE: DOMENICA SERA HA RICEVUTO IL PREMIO «SIRENA DI PALINURO»

● ROMA — Do■■ ■ confessioni dei camorristi «pentiti» il quadro ■ fa più chiaro. E dietro al nome ■■■ «boss» Raffaele Cutolo compaiono vicende e personaggi che stanno mettendo ■ dura prova i magistrati: Mario Merola ■ ■■■ Agca, Brigate rosse e servizi segreti, ■ sequestro Cirillo e i partiti, il racket delle tangenti ■ ■■ campagne elettorali. Un misto ■ indiscrezioni, supposizioni e interrogativi in cui il «padrino» Cutolo sarebbe la chiave per spiegare alcuni fra i più gravi episodi degli ultimi tempi.

Nel carcere ■ Ascoli Piceno, dove Cutolo era detenuto durante il sequestro Cirillo (l'assessore regionale dc rapito dalle Brigate ros■ dopo l'assassinio della scorta), ■■■■ avvenuto di tutto: contatti fra il «boss» ■ i terroristi, incontri con esponenti politici. Dalla ■■■ ■■■■ perfezionava le ■■■ ■■■■ i suoi killer avrebbero dovuto uccidere Patrizio Peci, il brigatista «pentito» che con le sue confessioni diede un duro colpo. ■■■ ■■. I suoi «guappi» avrebbero aiutato i brigatisti ■ portare a termine il sequestro Cirillo per poi spartirsi i 1450 milioni ■■■ riscatto pagato ■■■■ famiglia.

Oggi i giudici interrogano don Mariano Santini il cappellano del ■■■■■ di Ascoli considerato «portaordini» di Cutolo, che ■■ condo indiscrezioni ■■■■■ favorito il «pentimento» di ■■ Agca, il terrorista turco protagonista dell'attentato al Papa e detenuto ad ■■■■.

■ a Regina Coeli Enzo Tortora ■■■ scrivendo un memoriale: «Voglio capire com'è nato questo terribile equivoco».

● A PAGINA 13

Durissimo attacco a Jaruzelski e all'episcopato

Walesa con il Papa

■ ■■■■■■ — Lech Walesa ■■■ finora potuto incontrare ieri ■■■ il ■■■ Giovanni Paolo II lo ha ricevuto in segreto nel ■■■■■■ ■ Jasna Gora. Il colloquio, al quale ■■■ partecipato ■■■■ la ■■■■ ■ Walesa, Danuta, è ■■■■■ un'ora e mezzo, dalle 22 alle 23,30.

L'incontro avrebbe ■■■■ avvenire, ■■■■■■ il programma, nella giornata ■ giovedì. Walesa ha invece ■■■■■■ ■ ■■■■■■ Danzica per raggiungere Czestochowa dove ■■ ■■■■ il ■■■■■■■■

Incontro Lama, Carniti e Benvenuto

... Oggi Fanfani tenta...

■ ROMA — ■■■■ ■ Palazzo Chigi si parlerà ■■■ contratto dei metalmeccanici e degli ■■■ ■ ■■■■■■ da rinnovare. Lama, Carniti ■ Benvenuto, dopo ■■■■■■■■ un incontro urgente, ■■■■ ■■■ convocati da Fanfani. I tre ■■■■■■ sindacali ■■■■■■■■■ al presidente del Consiglio ■■ «pieno ■■■■■■■■ ■ Scotti per ■■■■■■■■ una mediazione ■■■ Fim e Federmeccanica. ■■ questa iniziativa dovesse portare ■ un nulla di fatto, il ■■■■■■ della Federazione Cgil-Cisl-Uil darebbe il via, entro ■■ prima ■■■■ ■ luglio, ■ ■■■■ sciopero generale.

Non è andata bene con gli australiani

Che sfortuna, Azzurra!

■ NEWPORT (Rhode Island) — Si assottigliano le speranze di «Azzurra» di ■■■■■■■■ alle ■■■■■■■■ ■■■■ «America■■■ Cup», ■ prestigiosa gara ■■■■■■ in pieno svolgimento, nelle ■■■ fasi ■■■■■■ natorie, a Newport, nel Rhode ■■■■■■■■. La ■■■■ italiano, ■■■ ■■■■ ■■■■■■ brillanti ■■■■■■■■■■ i francesi, è ■■■■■■■■ sconfitto ieri dai ■■■■■■ metri australiano «Challenge ■■■» che ■■ ha preceduto al traguardo di due minuti ■ ■■ secondi. Ed ■ proprio ■ «Challenge 12» ■■■■ ■■■■ protagonisti di questa prima ■■■■ dell'A■■■■■■ Cup.

STAMPA SERA

CONCORSO
Panino è bello!

La migliore panineria è

.....

indirizzo .....

.....

Nome .....

Cognome .....

Indirizzo .....

Città .....prov.....CAP .....
Aut. min. n. 4/244130

Heinz
57 varietà salse

CINZANO

1. L'Editrice La Stampa indica, tutti i lettori del quotidiano Stampa a denominato «Panino è .
2. I partecipanti dovranno sull'apposito tagliando, sarà pubblicato GIOVEDI' 9 GIUGNO e GIOVEDI' 28 LUGLIO, esclusa domenica, su «Stampa (edizione tabloid) il della paninerìa che, a loro giudizio, fa i migliori panini.
3. Fra i tagliandi pervenuti 1° agosto, estratti a sorte complessivamente 15 premi:
   — dal 1° 5°: n° 5 weekend per due persone, comprendenti il pasto e pernottamento dell'Angelo Paracucchi a Sarzana (La Spezia), il 17 e settembre 1983,
   — dal 6° 15°: n° 10 confezioni comprendenti ciascuna alcune salse Heinz con portasalse e 6 bottiglie di Sauvignon Crémant Cinzano.
4. L'Editrice La Stampa S.p.A. dichiara di rinunciare alla rivalsa della ritenuta di imposta nei confronti dei vincitori.
5. I vincitori saranno informati tramite pubblicazione su «Stampa Sera» e comunicazione al proprio domicilio.
6. Sono esclusi concorso i tagliandi ricavati copie omaggio e i fac-simile, così come si intendono esclusi partecipazione i dipendenti dell'Editrice La Stampa i familiari.

Compilare, ritagliare spedire STAMPA - Promozione e luppo, Marenco - 10126 Torino oppure imbucare apposite urne collocate presso il nostro Salone Galleria Federico 41 o presso i bar paninerie indicati nell'elenco che verrà pubblicato settimanalmente.

ossola
PHILCO
TV - ELETTRODOMESTICI
3 ANNI GARANZIA
TORINO - Corso Vercelli 94 - Tel. 287021
CIRIE' - P.za Giovanni 1 - Tel. 9200243

INFORMITALIA
ISTITUTO NAZIONALE INFORMAZIONI
CONTROLLI - INDAGINI - INFEDELTA' - ESITO ASSICURATO
Corso Vittorio Emanuele 107 - Tel. 511.024 - 538.682 - Torino

duelune
BIANCHERIA PER LA CASA
Dal 20/6 al 10/7
SCONTI dal 10% al 50%
su: ACCAPPATOI - SPUGNE
TELI MARE - VESTAGLIE
E ALTRI ARTICOLI DI
BIANCHERIA PER LA CASA
TORINO
VIA VIOTTI 8/D - Tel.

Comunicaz. al Comune ai sensi della Legge 80

Un bilancio (negativo) dei mesi scolastici appena conclusi

E' stato l'anno

Con quale bilancio si è chiuso l'anno scolastico? Negativo, secondo i sindacati. In questa intervista Luciano Battaglia, segretario generale della Cgil-scuola, spiega perché.

«Pensavamo che potesse l'anno della riforma della scuola secondaria superiore — dice — *e di altre importanti altre che innovazioni: i programmi delle elementari, revisione della formazione di base, la sistedei precari, il decentramento dell'Amministrazione della Pubblica Istruzione. Poi si presentava la scadenza contrattuale».*

«Andiamo con ordine — prosegue Battaglia —. *Le riforme sono slittate tutte per la fine anticipata legislatura. Quella dell'istruzione di secondo grado diventando una favola. Chi ci crederà più quando riparlerà? Il disegno di legge del '78 rimase in cassetto per lo scioglimento delle Camere. Idem per questo. Che già ha scontato, in termini interesse, la delusione di molti insegnanti per la sorte precedente. Possiamo immaginarci quale attesa verrà riservata presentazione del prossimo futuro Parlamento. E' un fatto molto grave...».*

E il contratto? Si è chiuso ma con strascichi di un certo rilievo.

«Il sindacato ha dato un giudizio positivo sull'accordo. Nessuno, però, poteva supporre che cinquanta giorni dopo il governo non avrebbe ancora approntato gli strumenti per la sua applicazione. Pesa anche questo elemento nella valutazione complessiva. L'elenco delle doglianze non finisce comunque qui: il operativo della legge 270 sul precariato ha creato grossi buchi; problemi applicazione che hanno fatto sfiorare grotte- Per capire bene occorre premettere che si era partiti sventolando la bandiera di riconquistato rigore...».

Si dice così in molti convegni di addetti ai lavori.

«Quest'anno ci sono state agitazioni. Se ne è approfittato per parlare nuova serietà. Noi del sindacato, tuttavia, abbiamo i nostri buoni dubbi per pensare che il cosiddetto rigore debba coincidere con l'aumento selezione. Mi spiego con degli argomenti. Ad esempio, una ricerca condotta Torino ha rilevato che il trenta per cento degli studenti iscritti alla prima media nel 1979-80 in capo a tre anni non ottenuto licenza o si erano ritirati prima. Parliamo scuola dell'obbligo».

Il rapporto annuale del Censis ha evidenziato il problema degli abbandoni.

«Dal 150 al 180 mila, in tutta Italia: significa che il 20 per cento dei ragazzi esce dal sistema formativo prima licenza media. E' difficidare un giudizio positivo di una struttura che non riesce risolvere il problema di una soglia scolarità minima, vera, per tutti».

«Il fatto è — aggiunge Battaglia — *che, mentre da parte si torna a bocciare, dall'altra riemergono atteggiamenti nostalgia per il vecchio sistema. I corsi "recupero" di latino organizzati da tele private da molte scuole segnali tendenza restauratrice».*

Conclusione?

«Questa è scuola che prende atto. L'analfabetismo di ritorno ne è una diretta conseguenza. Un dato significativo: nel 1979 il 42 per cento della popolazione adulta di Torino non la licenza media».

Che si può salvare di questo anno?

«Nell'accordo che chiuso la vertenza contrattuale si poste le basi per affrontare la questione dell'aggiornamento della qualificazione degli insegnanti. Il nodo centrale della formazione è poi questo: da- agli studenti dei docenti che sappiano insegnare. Per il momento risposte dell'Amministrazione sono state deboli: si è scelto di eliminare il precariato reintroducendo i meccanismi concorsuali simbolo dello sbandierato rigore. Torniamo alle difficoltà incontrate dall'applicazione 270. Ecco, solo il 10 per cento commissioni esaminatrici stato formato rispettando dispositivo legge, ci sono state valanghe di rinunce. E i corsi di formazione in preparazione dei concorsi riservati stati svolti perché voluti sostenuti, tra mille difficoltà, dai sindacati, dai docenti e dagli Irrsae».

Nel bilancio un anno non vanno dimenticati i pensionati-babies.

«La bagarre dei prepensionamenti stato segnale di disaffezione di una parte della categoria. Il problema che si pone è rendere utile, produttivo, il lavoro, disincagliandolo dalla routine. Anche rigidità della progressione di carriera contribuisce al logoramento. C'è bisogno meccanismi mobilità nell'ambito formativo di un'organizzazione del lavoro completa e più professionalizzante. La battaglia si deve sull'aggiornamento».

«Nel frattempo — taglia corto il sindacalista — *dobbiamo fare i conti con i tagli spesa pubblica che hanno colpito i supplenti, tendono trasformare qualità del servizio. E' un fatto paradossale che riduca il numero delle classi dove non si verifica una flessione delle iscrizioni: a Torino nelle secondarie superiori. Questa una politica di ridimensionamento della struttura pubblica, mentre sul versante privato le opportunità educative, che il Censis ha definito scuola parallela, hanno coinvolto milione di utenti».*

Un bilancio pesantissimo.

«Perché si andati di male in peggio e tutto, anche nel sistema formativo, dal tagli alla rigidità dei modelli educativi, favorisce lo sviluppo dell'iniziativa privata».

- Uno slittamento generale dovuto alla fine anticipata della legislatura «e intanto il rinnovamento della superiore sta diventando una favola. Chi ci crederà più quando se ne vorrà riparlare?»
- Il disegno di legge del '78 infatti rimase nel cassetto. per lo scioglimento delle Camere. Stessa situazione per questo
- E il contratto? Il sindacato dà un giudizio positivo sull'accordo. Nessuno poteva immaginare, però, che cinquanta giorni dopo il governo non avrebbe ancora approntato gli strumenti per la applicazione «Pesa anche questo elemento nella valutazione complessiva»

Servizi di
Alberto Gaino

si aspettava la realizzazione di molte novità, dalle superiori alle elementari. Invece...

delle riforme...slittate

- L'ultimo censimento della popolazione ha rilevato che gli «analfabeti puri» ■ Torino sono scesi ■ poco meno di diecimila
- Il prossimo segnerà probabilmente ■■ altro passo avanti verso la soglia storica del «tutti sanno scrivere, leggere e far di conto»
- Ma intanto si va aggravando il problema collaterale: l'analfabetismo di ritorno
- Un progetto di «istruzione permanente»

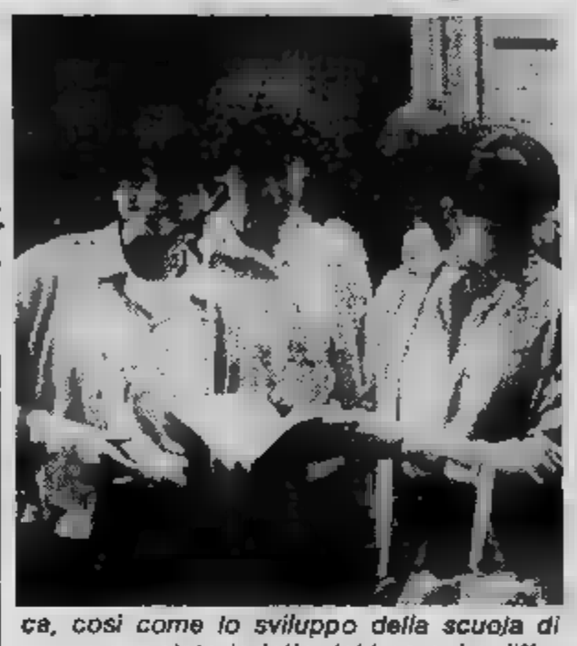

L'ultimo censimento della popolazione ha rilevato che gli «analfabeti puri» ■ Torino sono scesi ■ poco meno di diecimila. Il prossimo sanzionerà un altro passettino avanti ■■■ ■ soglia storica del «tutti sanno scrivere, leggere e far di conto». Era l'obiettivo della scuola di De Amicis.

Il bagaglio ■ conoscenze che deve fornire l'istruzione primaria, oggi, ■■ molto al ■ là ■ anche l'esclusione dai processi di formazione ha ■■■■ sociali maggiori. Ma a fronte dell'evasione dell'obbligo scolastico emerge un altro problema: quello dell'analfabetismo ■ ritorno.

Il fenomeno tocca tutti i Paesi industrializzati, dagli Stati Uniti in giù. Non significa solo degradazione culturale in ■■■■ lato, ■■ una società in cui si legge e si scrive sempre meno», ma anche che il laureando, sovente, non conosce la sintassi.

«*Un'indagine effettuata a Berkeley* — spiega il professor Andrea Daziano, pedagogista ■ docente universitario alla Statale di Milano — *ha rilevato che il venti per cento degli studenti universitari californiani degli ultimi anni, al college, aveva dimostrato una* ■■■■■■ *approssimativa dell'inglese*».

«*Ma questo è solo un aspetto secondario* — aggiunge il professore —: *Loescher ha pubblicato in Italia un rapporto della Fondazione Ford sull'analfabetismo degli adulti negli Stati Uniti dal quale emerge che gli americani di età superiore ai 16* ■■■ *con la patente di analfabeti sono tra i 54 ■ i 64 milioni. Naturalmente* ■■■ *sono analfabeti puri, almeno* ■■■ *lo erano in origine, ma per*■■■■ *che non hanno portato a compimento la scuola di base ■ che hanno frequentato strutture formative pubbliche degradate*».

Professore, la «colpa» non è anche della telediperdenza, ■■ cui effetti esiste ormai un'ampia ■ persino abusata letteratura?

«*C'è anche questo aspetto. E' un fatto che la crescente disaffezione alla lettura abbia toccato questi vertici proprio negli Stati Uniti, il Paese scientificamente più avanzato e con enormi possibilità di acculturazione. Ma direi che il fenomeno ha piuttosto una caratterizzazione sociologica* ■ *culturale in* ■■■■ *antropologico*».

Ossia?

«*Riguarda gruppi di emarginati: negri, chicanos, portoricani, indiani delle riserve, bianchi della* ■■■■ *povere . Nel Kentuky, dove si riscontra la punta più alta, in rapporto percentuale alla popolazione, del fenomeno,* ■■■■ *i giovani disoccupati ■ gli anziani l'area sociale investita* ■■■■ *degradazione culturale*».

Scusi, professore: lei parla ■ degradazione, ma in passato i livelli ■ alfabetizzazione non erano quelli attuali

«*Negli Stati Uniti l'esplosione scolastica è avvenuta nell'ultimo dopoguerra. In precedenza erano* ■ *autorità militari a rilevare i tassi di analfabetismo, che, attorno alla fine degli Anni Trenta inizio Quaranta, oscillavano* ■■■■■■■ *sul sette-nove casi su dieci. Oggi il problema, ovviamente, si presenta con aspetti diversi ■ non si limita ad investire gli emarginati dal sistema formativo*».

«*La crisi dei modelli educativi* — aggiunge il professor Daziano — *affonda le* ■■■ *radici anche nella* ■■■■■■■ *economica, così come lo sviluppo della scuola di* ■■■■ ■■ *stato indotto dal boom. La diffusione della società informatizzata* ■ *il resto, modificando le forme di istruzione in* ■■■■ *lato e creando nuovi livelli di emarginazio*■■ *Non è un caso che negli Stati Uniti si sta estendendo* ■ *fobia per* ■ *matematica e* ■ *altre discipline scientifiche. Simour Parpert,* ■■■ *dei maggiori studiosi di cibernetica, si è preoccupato* ■ *rendere più stimolante l'insegnamento ai bambini ricorrendo ai micro-computers e* ■■ *un linguaggio semplificato, per simboli. E' una* ■■■■ *strade tracciate per il futuro*».

E' giusto bocciare nel ciclo-obbligo?

Bocciare ■ giusto nel ciclo dell'obbligo ■ in particolare in una scuola sperimentale? Il ■■■■ «Martiri del Martinetto», un■ media di periferia, ■ emblematico. Situata in ■■■ ■■■■ ■ frontiera tra la vecchia Torino della «Barca», ■■■ i suoi orti, le case basse, ■ piccole fabbriche e famiglie ■ operai ed impiegati che parlano piemontese, e i nuovi insediamenti Iacp, grandi caseggiati che scoppiano ■ nuclei familiari numerosissimi, problemi a non finire e una babele di dialetti, ■ scuola sembrava poterai trasformare in uno stimolante laboratorio ■■■■ formazione concepita co■■ sviluppo culturale ■ sociale di tutti i ragazzi.

Il bilancio ■ fine anno, però, stabilisce che su 583 allievi 49 sono stati respinti e 12 hanno abbandonato ■■■■ prima ■ scuola. La percentuale dei bocciati è ■■ 10,4%. Rientra nella media torinese: l'anno scorso ■■■ stata leggermente più ■■■ (+3%), ma non ■ il «contenimento» della severità ■ consolare i docenti più motivati.

Dice il professor Vercillo: «*Il dato più grave è che quasi l'80% dei respinti viene dai nuovi insediamenti della E 16 che rappresenta meno del* ■■■ *della popolazione del quartiere. Dietro ■ questi ragazzi ci* ■■■■ *sto*■■ *dure, difficili, che, anziché trovare un sostegno nella scuola,* ■■■■ *state emarginate anche qui. Pro*■■ ■■ *è il giudizio sulla preparazione scolastica,* ■ *termine* ■■ *un* ■■■■ *scolastico impostato* ■■ *molti colleghi sulla didattica più tradizionale: lezioncina, interrogazione, voto*».

«*In una media sperimentale oltre il 50%* ■■■ *docenti* — prosegue il professor Vercillo — *erano supplenti. Pochi si* ■■■■ *preoccupati di conoscere le condizioni ambientali degli allievi, la programmazione individua*■ *è stata insufficiente e quella collegiale quasi inesistente. Al rinnovo delle strutture, infine, con l'apertura dei laboratori non* ■ *corrisposto un impegno adeguato da parte nostra. Anche solo nel cercare di capire...*».

Una storia esemplare ■■■■ da questa scuola: ■ di ■■■ ragazzina di 13 anni, che quest'anno ha frequentato la prima media. Già il secondo giorno ■ lezione non voleva più saperne ■ entrare. Arrivava stravolta a scuola, con ■■■ carica di aggressività che ■■■■■ il vuoto attorno a lei. Alcuni insegnanti si sono informati e hanno saputo che la ■■ gazza a casa doveva accudire a due sorelline, ■■■ ■■■■ quali in fasce, e che non trascorreva neppure notti tranquille.

Con alcuni professori ■ stata la rissa. Altri hanno cercato ■ rassicurarla. Il suo caso è riemerso drammaticamente in sede di scrutini. Alla fine è prevalsa la linea della comprensione, per tentarne l'inserimento nel prossimo anno scolastico. Ma già ■ termine ■ questo la voglia di ■■■■■■■■ tutti non l'aveva più: Purtroppo rimarrà chiusa in casa tre mesi, ■■■ le sorelline, i fratelli e molti problemi familiari. Per ■ non esisterà nemmeno Estate Ragazzi.

Il professor Vercillo, che mi ha raccontato ■ storia, conclude: «*Che* ■■■ *sarebbe stato di lei se l'avessimo bocciata? ■ primo obiettivo* ■■■■ *scuola, in casi simili, è di far vivere* ■ *ragazzi* ■ *loro* ■■■ *reale*».

Ci sarà più spazio per sperimentare...

Area comune, indirizzi, discipline professionalizzanti: per ■■■ i resoconti dei lavori parlamentari sul progetto ■ riforma dell'istruzione secondaria hanno insistito sulle molte novità all'orizzonte. Tutto finito nel cestino, ■■■ buona pace di chi alla riforma guardava con sospetto.

Così ■ scuola sarà ■■■■ pre più vecchia ■ obsoleta. In attesa di ■■ nuovo, il terzo, tentativo legislativo. Tuttavia ■ fronte dei pessimisti e dei rassegnati è tutt'altro che compatto. Mario Alovisio, cattedra all'Avogadro e interessi per la ricerca (lavora ■ Cesedi, ■ Centro servizi didattici della Provincia), sostiene che «*crollato* ■ *mito della gran*■■ *operazione di ingegneria istituzionale, aumenteranno con ogni probabilità le sperimentazioni*».

«*E' abbastanza significativo* — dice il professore — *che il 50% degli itis, in Italia, stia già sperimentando qualche* ■■■■ *o si prepari a farlo. Il rischio, semmai,* ■ *che ciascuno si misuri* ■■■ *un modello microterritoriale (a Chivasso, per esempio l'anno scorso si* ■■■ *pensato di chiedere la specializzazione per periti in materie plastiche, considerando lo sviluppo industriale della zona). Niente* ■■ *più sbagliato, perché occorre, in*■■■*e, un progetto complessivo*».

«*Gli itis rappresentano le zone di frontiera della scuola rispetto al mondo* ■■■ *lavoro* — conclude Alo■■■ —; *mi pare un'indicazione illuminante che, non governando più l'istruzione i vecchi programmi, siano* ■ *iniziative sperimentali a introdurre le nuove tecnologie nei vecchi curricuii del 1961*».

Qui il ricercatore tocca un altro settore della formazione investito ■■ processi esemplari di rinnovamento: «*C'è anche una tendenza degli istituti magistrali ad individuare nuove* ■■■ *di professionalità nel campo sanitario ■ sociale. La pri*■■■ *conseguenza è che scompare il latino, con* ■■■ *materie tradizionali, per far posto* ■■■ *scienze sociali. In questo senso, nell'area torinese, è significativa l'esperienza della Scuola ma*■■■ *Mazzarello, un istituto tecnico femminile legalmente riconosciuto che, anziché insegnare a far la calzetta,* ■■■ *sperimentando un indirizzo linguistico, uno socio-pedagogico* ■ ■■■ *altro di tipo biologico-sanitario. Il diploma che vi si consegue è equivalente a quello magistrale, comprensivo dell'anno integrativo per l'accesso all'università*».

Il settore privato sembra imboccare più rapidamente la via del rinnovamento. «*Si* ■■■ *la sensazione* — convie■■ Alovisio — *che le scuole legalmente riconosciute, contando su più finanziamenti e una maggiore pos*■■■■■ *autodecisionale, che si può tradurre nell'acquisto di calcolatori o nell'assunzione di esperti, rispondano persino in modo lungimirante alle sollecitazioni* ■■■ *mercato* ■■■ *lavoro*».

Per la scuola pubblica ■ ■■■ ■■■■■■■■■■ aperta.

Per le elementari i nuovi programmi

La commissione ministeriale incaricata ■ *elaborare i* ■■■■ *programmi della scuola elementare è vicina alla conclusione* ■■■ *lavori.* «L'obiettivo è di chiudere entro la metà di luglio — *dice Gianni Giardiello, direttore didattico a Torino ed esponente laico del* ■■■■ *di studiosi* —. La ■■■ impressione, però, è che la volata finale ■■■ a settembre. Sono ancora aperti problemi importanti rispetto all'area dell'educazione storico - geografica - sociale, all'insegnamento della religione ■ ■■■■ morale. Manca anche la formulazione della premessa ■ ■■■■ impostazione metodologica generale».

Quali sono i nodi da sciogliere rispetto alla questione della religione?

«Fra laici e cattolici ■ è iniziato un confronto interessante per arrivare a definire le forme di educazione alla religiosità. Sul piano culturale la discussione ■ di un certo rilievo, ma anche i contenuti sinora definiti sono ■ un'importanza particolare: l'intesa è su di un insegnamento non confessionale che non richieda più l'esonero. Già il titolo mi sembra significativo: studio dei fatti e dei fenomeni religiosi».

«Il rovescio della medaglia — *aggiunge Giardiello* — ■ che i laici ■■■■ delle ipoteche legislative, tipo la legge ■■■ '28 sulla religione coronamento dell'insegnamento, che rischiano di vanificare l'accordo raggiunto in commissione. La prospettiva è che, com'è ■■■■ nuto ■■■ la media, anche per i programmi delle elementari possa essere il ministro a risolvere il problema con un decreto tout court. Occorre un intervento del Parlamento. Diversamente non sarà facile aggirare lo scoglio creato dalla diffidenza per la mancanza di certezze giuridiche. Ostacoli vengono posti anche da settori cattolici e laici».

Anche l'educazione morale è un terreno scivoloso. ■ *che punto siete?*

«Il problema è ■■■ non si ■ arrivati a definire con chiarezza ■■ a questo titolo corrisponderà un'area di insegnamento oppure no. Noi laici preferiamo insistere sull'educazione ■■■■ ■ ridurre quella morale all'individuazione di codici ■ comportamento nella vita della classe. Il rischio, infatti, è che ■ possano essere dei maestri tentati dall'idea di insegnare ■■■■ ■■■■ il bene e il male».

E rispetto all'area storico-geografica?

«Qui ■■■■ semplicemente ■■ ritardo perché il lavoro della sottocommissione è iniziato dopo ■ discussione sui programmi di matematica ■ ■■■■ lingua. E' già emerso, comunque, ■■■ orientamento ■ considerare un insegnamento propedeutico, che fornisca ■ basi per le ■■■■■ di storia e geografia nella media. All'inglese potremmo definir■ un'area ■ studi sociali, perché verterà sulla conoscenza della società industriale, a partire dall'ambiente. Credo che ■ scomparsa della storia sarà ■ maggiore novità».

Per ■ *commissione i problemi finiscono qui?*

«No, rimane, quello di ■■■■ riforma dell'organizzazione ■■■ lavoro contestuale all'emanazione dei programmi: 30-32 ■■■ settimanali ■ lezione, team di insegnanti... Diversamente il progetto al quale stiamo lavorando non potrà essere credibile, ■■ applicabile».

ECONOMICI

In tema di offerte di impiego o lavoro, l'editore ricorda che la legge 9.12.1977 n° 903 vieta discriminazioni sul sesso e l'inserzionista è impegnato a rispettare tale legge.

2 Affari ■ capitali

A.A.A.A. autosovvenzioni e fiduciari in poche mutui mobiliari convenienti CONS corso Vittorio E. 195, tel. 445.496.

A. sempre con chiarezza e professionalità. privato all'industria. Informi. Fipat via Garibaldi Tel. 518.290 - 538.422.

PRESTITI rapidissimi a artigiani, dipendenti e casalinghe. Telefonare 011 635.389 ore ufficio.

a commercianti artigiani professionisti privato std. Tel. ore pasti 650.9728.

FAIT finanziamenti automezzi im-. Celerità, riservatezza, tassi ci. Torino, via Avogadro 19, telefoni 510.136 - 530.297.

s.r.l. concede finanziamenti ipotecari da 1 a per l'acquisto e/o la ristrutturazione di appartamenti, box, muri negozio. T brevi, condizioni concorrenziali. Telefonare 696.7121.

TORINESE S.p.A. prestiti a commercianti artigiani dipendenti e linghe. Tel. 011 632.433 ufficio.

fiduciari ipotecari rimche a 10 anni senza anche dopo ipoteca bancaria Credim Torino, via A. Doria 15, tel. 549.822; via Rossini 5/A, 839.5387.

PRIVATO ipotecari immobili minimo Per informazioni e appuntamenti tel.

PRIVATO finanzia immediatamente anche senza ipoteca commercianti Serietà e riservatezza. Tel.

SCONTIAMO a commercianti aziende artigiani prestiti in 24 ore. Discrezione. Telefonare 650.7779.

3 Aziende, negozi

A. 516.041 cessione rileva azienda e negozi offre riserva petenza professionale.

negozio XIV articoli tempo vacanze utensileria 30 km Torino buon incasso per cambio attività cede adeguatamente.

Torino centro 47 otti fatturato Pistone, telefono 506.385.

casalinghi e plastica XII, ottimo vasto locacon annesso magazzino ufficonduzione familiare in valida zona solo privatamente. Informazioni 549.800 ore 9-12; 16-19.

AVVIATO minimarket Pozzo Strada buona posizione famiglia cede To 2000. Tel.

AVVIATO calzature Parella ottimi clienteli nuova contratto affitto cede L. 24 milioni. Serim 519.801.

produttrice alimentregistratori cassa, buon giro, L. 95 milioni, 746.222.

MARKET 650.2175 in S. officina specializzata assistenza motori e pompe elettroniche.

AZIENDAL MARKET 650.2175 vende casalinghi in Milano. Giro d'affari incrementabile. Dilazioni.

AZIENDAL MARKET 650.2175 vende macdintorni piazza Massaua. Ottimo incasso settimanale. Dilazioni.

super arredatissimo L. 280 mila giornaliera con alloggio anticipando L. 25 milioni. Tel. 537.213 - 617.280.

super arredo nuova elegante adatto 1 persona buon incasso zona Salvario 66 milioni Tel.

licenza alimentari zona incasso L. giornavolendo anche negozio Mirisola

supermercato mq 526 in centro commerciale, periferico, licenza VIII avviata, causa ritiro. Tel. 335.8452.

F. città provincia Cuneo bar cremeria giorno L. 280 mila, trattabili L. 70 milioni.

Statuto elettrodomestici tv con laboratorio XII buon reddito a L. 26 m 580.955.

MACCHINE ufficio S. Rita attività allo fatturato richiesta L. 105 milioni. Frana 511.090.

precollinare su piazza milioni dopo 40 anni ritiro L. milioni. Tel.

Vittoria via presso piazza S. Carlo tabelle oggetti d' 150 mq minimo Abanec

PROFUMERIA via Cibrario urge gravissimi motivi occasione L. 26 milioni. Tel. Studio CL.

inglese cucina, S. Rita L. 700 mila al cede Studio C.L. eventuale gestione. 580.955.

REI alla ricerca di bar ristoranti Finanziamenti direttamente nella via Lamarmora Tel.

e albergo ristorante centralissimo incasso L. 20 milioni mensili ampie dilazioni via Lamarmora 27, .

REI cede in zona Po ottimo ristoro pergolato adatto a qualsiasi modifica. Incasso L. 600 mila al dì via Lamarmora 27. 548.503.

REI ristorante prima cintura Torino ottimo giro alloggio comode dilazioni. Via Lamarmora 27. Tel. 548.

VENDESI girarrosto rosticceria arredo Val Susa, L. 20 milioni e dilazioni. Telefonare 729.012.

Terreni

(Al) unico corpo di 16 in piano con signorile ristrutturata mq 600 Gabetti 011 5767.

STUDIO ZETA vende lotto ad amanti natura in a suggestiva L. 2 milioni mila, contanti. .

Locali e negozi

domande

.25 anni garanzia di norme: in Torino acquistiamo e affittiamo locali in genere negozi. Tel. 761.459.

AFFITTASI a Poirino capannone industriale mq più 400 mq uffici e villa 160 mq. Tel.

AFFITTASI deposito corso luminoso mq 1000 riscaldamento doppio carraio. Tel. 531.883.

AFFITTO in Torino locale mq 1100 più uffici, zona Giulio Cesare. Telefonare 544.958.

ALPIGNANO auto libero piano cortile pagamento dilazionato vende Rivoli. 958.7295.

APPIA negozi a 75 Francia palazzo Obl recenti dilazioni. Tel. 517.269.

BOX libero Siracusa (piazza Pitagora) in stabile L. milioni ottimo reddito. Studio 535.211.

libero in corso Grosseto piano cortile. Prezzo L. Bl

nuovo 500 mq superficie coperta con uffici in palazzina cente vendesi. Tel. 513.916.

CENTRALE libero loc mq fronte via adatto ufficio deposito laboratorio. Facilitando vende. 519.977.

muri negozio soppalcabili utilizzazioni. Mutuo casa decennale Exxel. Grimaldi .

centrale via Garibaldi locale laboratorio in cortile passo carrato mq 60.

GABETTI vende libero Dante lo con ana vetrina retro per mq 65 circa mutuo.

corso Casale autorimessa piano seminterrato mq con ampi accessi carraio. 5767.

GABETTIMARK vende vani doppi ammezzato adatto uso ufficio o abitazione. 011 5767.

vende libero Torino via Cesana magazzino mq 110 cortile mq 110. Telefonare 011 5767.

GABETTIMARK Poirino capannone industriale h. 5 mt sottotrave con uffici e terreno recintato. 011 5767.

GABETTIMARK vende Giulio Cecapannone industriale mq 4250 con servizi spazi 011 5767.

INV.IMM vende in Grosseto muri negozio vani L. 69 milioni Telefonare 516.283.

ITALIA 61 magazzeni liberi recente costruzione metrature L. 15 lioni dilazioni. Tel. 516.229.

LIBERO via mq ristrutturato piano ammezzato indipendente possibilità carico acarico adatto ufficio laboratorio L. 90 milioni dilazioni permuta o leasing. Telefonare

centralissimo 3000 L. mese disponibile subito. Egeo 18, telefono 011 55.611.

zona Cogana mq 150 uffici mq magazzino 2 box L. 1 milione 700 mila mensili. 556.374.

pressi piazza Bengasi (c.so Trieste) mq piano cortile ingresso rario vende Centraledile 530.

negozio via Capelli (Parella) 2 vetrine retro e laboratorio cantina. L. 110 milioni. Labeo 746.222.

PIAZZA Statuto via S. Chiara muri negozio 4 locali mq 180 vuoti L. 118 milioni. Aiuto

PRIVATO
vende in palazzina corso Francia ingresso cucina bagno . Tel. 595.852 ufficio.

box libero Vendi via mt 5 2,60 L. 15 milioni 700 mila Failla & Bertinetto 741.2874.

7 Offerte lavoro e impiego

operai, autisti, fattorini

A.A.A.A.A. CERCHIAMO ragazzi/e alta retribuzione anche 1° lavoro o studenti. Presentarsi ore ufficio via Bareiti 32/A traversa via M. Cristina.

A.A.A.A.A. AD ambosessi giovani offresi alto guadagno per lavoro ita. Via Cu- 9 in cortile ore ufficio.

A.A.A.A.A. ALTO guadagno a per lavoro semplice. Via 24 corso Marconi ore ufficio.

A.A.A.A.A. CERCANSI giov ambosessi per lavoro facile ottima retribuzione. Presentarsi ufficio via Gioberti 35.

A.A.A.A. A L. 1 milione giovani ambosessi per via Mazzini 3 ang. via Lagrange ufficio.

A.A.A. A ragazzi/e offresi alto guadagno anche se primo impiego. Via Carena 9 piazza Statuto ore ufficio.

A.A.A.A. giovani elevato guadagno per lavoro organizzato. Via Montebello 4 F angolo via Po.

A.A.A.A. & lavoro organizzato. 20/B traversa via Nizza ore ufficio.

AZIENDA metalmeccanica Torinese componentistica auto assume operai aggiustatori stampisti fresatori specializzati nella costruzione prototipi. Si richiede adeguata conoscenza del disegno ed autonomia operativa. Si offre categoria ed retribuzione adeguate alla effettiva capacità professionali. Dettagliare curriculum. Scrivere Publikompass 426 — 10100 Torino.

RINNOVARE L'ITALIA GOVERNARE DAVVERO

PARTITO SOCIALISTA PSI

VOTA

PSI. L'OTTIMISMO DELLA VOLONTA'

CERCANSI operai per impianti macchina impianti elettrici industriali periodo ferie (anche artigiani). Tel. 901.5206.

collaboratrice domestica presso famiglia ottimo stipendio. Tel. 830.581 677.374.

impiegati

esperti immobiliari Vacanze finanziario disponibili Asti, Cuneo, Alessandria, Novara, 011 831.061 16-18.

Rappresentanti

immobiliare assume acquisitori auto propria pubblico. Offresi fisso e provvigioni. Tel. 510.853.

Motta editoriale assume personale ambosessi per vendita diretta a clienti preselezionati. Guadagno previsto oltre L. 20 milioni Auto aziendale. Per colloquio martedì, mercoledì ore 10-18 corso Sommeiller 23.

15 Autovetture

A. AUTORICCABONE 131 super Mirafiori, GL, cv, R4, 126, 127, 128, Visa, Ln. Commissionaria Citroën, Renault, Fiat Autobianchi, Svizzera 63/75, tel. 745.213 761.843.

Autogilita piccole grosse cilindrate semestrale e usato pagamento contanti, corso Umbria 35, 481.674.

auto piccole cilindrata anche sem ioni. Pagamento con Via S. Ottavio 32, tel. 877.242 (aperto sabato).

AUDI 4 blu aria condizionata perfetta. Monticar corso Ferrucci .

AUTOCITY
Autobianchi offre vasto garantito al miglior prezzo. Pagamento senza anticipo senza cambiali senza ipoche fino mesi valuta la tua auto. Via 202, tel. 739.6025.

AUTOVIP usato garanzia marche pagamento sino 36 anticipo. Torino, str. S. Mauro 51, 241.761.

A112 noi costano di Condizioni irripetibili. Lincarauto s.r.l. Concessionaria, Principe Lincarauto, corso Orbassano 72 (anche il sabato tutto il giorno).

FIAT 126 Black '79 Interessante con L. anticipo e versamenti mensili di L. 118 mila. Euromotor corso P. Eugenio 11. Tel. 521.14.17.

L'USATO
per la Vostra d'occasione c'è Selma Auto, offriamo autovettura con fino a 36 anche rateizzate anche senza anticipo, corso G. Tel. 205.1977 - 205.2005.

RITMO Diesel '81 superbo gratis accessori L. 500 mila anticipo e versamenti mensili di L. 301 mila. Euromotor c.so P. Eugenio 11, tel. 521.1417

RITMO 75 S '81 vera occasione L. 500 mila di anticipo e sili di L. 280 mila. Euromotor corso Principe Eugenio 11. Tel. 521.14.17.

Uniti 35 tel. 538.114. Mercedes E Automatica, Porsche Carrera, Range Rover, Golf Cabriolet, Lotus Blazer.

(continua)

Promozione estate 83

CHIESA PROPONE

PARTICOLARI CONDIZIONI DI PAGAMENTO

MAXISCONTI

Sulle e capi in pelle, "collezione 82/83"

VISONE
VOLPE · MARMOTTA · PERSIANO
MONTONI e GIACCONI IN PELLE

20 giugno - 31 luglio

Uniche vere nuove occasioni

TORINO-VIA TEL.

AUT. LEGGE 60

COLOSSALE SVENDITA

prezzi dal...

QUALCOSA DI NUOVO...ANZI

Shopping OBILE

di Ruozzo Fernando

VENT ANNI

DI ESPERIENZA NE

- Torino

Camera matrim. classica noce	L. 1.650.000
Camera matrim. moderna noce	L. 1.580.000
Cameretta per ragazzi Armadio a ponte compl. letto bis in noce, olmo, frassino	L. 1.120.000
Soggiorno moderno compl. 4 elementi con tavolo e sedie	L. 1.000.000
Soggiorno medio-basso con tavolo e	L. 1.200.000
Soggiorno classico anticato	L. 1.800.000

SALOTTI DELLE MIGLIORI MARCHE

CUCINE COMPONIBILI

(Tutte le cucine in esposizione
lo sconto del

Craxi attacca la dc e non vuole Novelli

Ha parlato in Galleria San Federico - «I capi delle amministrazioni pubbliche colpite dagli scandali debbono andarsene»

Bettino Craxi ha inaugurato per il psi l'ultima settimana prima [illegible] voto. [illegible] galleria San Federico tra applausi, slogan e musica ha attaccato [illegible] dc, spiegato la sua proposta per un patto di tre anni, [illegible] detto «no» a Novelli [illegible] sindaco di una coalizione pci-psi in Comune.

Nella città in questi mesi più sconvolta dallo scandalo delle tangenti, Craxi ha [illegible] parlando degli amministratori. «Se un amministratore pubblico [illegible] reati che sono stati provati, deve [illegible] punito più degli altri. [illegible] invece [illegible] stato accusato ingiustamente, deve essere reintegrato nella stima pubblica».

«Nella vita democratica esistono non solo responsabilità giuridiche — ha proseguito — ma anche responsabilità politiche. I capi [illegible] amministrazioni pubbliche colpite dallo scandalo devono andarsene: non [illegible] ammesse grazie o beatitudini particolari».

Dopo alcune carrellate sulle situazioni politiche locali, il segretario nazionale socialista s'è occupato della reazione dei partiti alle sue proposte. «Siamo [illegible] inseguiti per più [illegible] un [illegible] — ha affermato — dalle [illegible] corali che ci invitavano [illegible] formulare [illegible] precise. Quando lo abbiamo fatto [illegible] successo il finimondo. Sembra un gioco, ma rischia di diventare un gioco [illegible] i socialisti che usciranno più forti dalla competizione elettorale, [illegible] per le istituzioni e per il futuro di un'Italia in difficoltà».

[illegible] ha ribadito [illegible] la sua proposta non esclude nessuno, ma naturalmente si rivolge prima di tutto [illegible] dc. «Avevamo rivolto alla dc la richiesta [illegible] [illegible] chiarimento di fondo. Era logico [illegible] indirizzassimo prima [illegible] tutto alla dc una proposta [illegible] programma ed una di governo in modo che fossero chiare [illegible] intenzioni, le condizioni [illegible] le responsabilità. Dire che è dal superamento della crisi dei rapporti [illegible] dc e psi che scaturirebbe [illegible] possibilità di [illegible] più ampia maggioranza comprendente altre forze democratiche è fare una constatazione ovvia».

«Il psi vuole salvare la parte [illegible] dell'economia, quella — [illegible] precisato Craxi — che lavora [illegible] produce». Il segretario socialista ha criticato [illegible] decisione il «rigore» proposto dalla dc. «I ceti medi e alti — ha concluso — [illegible] eccitano al pensiero del rigore [illegible] bambini convinti che interessi tutti tranne loro». Bisogna invece far pagare le tasse [illegible] tutti colpendo l'evasione fiscale. Il discorso di [illegible] è stato interamente dominato dall'ottimismo della vigilia elettorale e accolto con calorosi applausi.

BETTINO CRAXI

Sette giorni alle Canarie il petroliere ha parlato?

Tanto è durato l'interrogatorio cui Bruno Musselli è stato sottoposto dai magistrati torinesi - Ricorso di Freato [illegible] Tribunale della libertà

Sono piuttosto [illegible] indiscrezioni trapelate dalla «tournée» spagnola dei magistrati torinesi [illegible] indagano sullo scandalo dei petroli. Per una settimana hanno interrogato, assieme [illegible] due colleghi del tribunale [illegible] Milano, il petroliere Bruno Musselli, rinchiuso nel carcere «El Salto [illegible] Negro», a Las Palmas, nelle Canarie.

Cosa, in concreto, [illegible] so [illegible] questi interrogatori [illegible] è stato possibile saperlo. [illegible] qualcosa di importante [illegible] emerso lo si potrà stabilire [illegible] prossimi giorni se sarà avanzata [illegible] magistrati qualche nuova autorizzazione [illegible] procedere [illegible] nei confronti [illegible] qualche illustre parlamentare.

Bruno Musselli, stando alle indagini fino ad oggi compiute, era [illegible] numero [illegible] dei [illegible] trabbandieri [illegible] prodotti petroliferi [illegible] I suoi legami con i protettori politici dovevano essere necessariamente diretti, senza intermediari.

Il giudice istruttore Aldo Cuva, che con i colleghi Vaudano [illegible] Corsi si è recato in Spagna, ha appurato un paio [illegible] mesi fa che la segreteria dell'onorevole Aldo [illegible] ha ricevuto puntualmente denaro dai petrolieri. Alla morte dello statista, Bruno Musselli era diventato presidente della «Fondazione Moro».

Il più assiduo «portatore d'acqua» alla segreteria era, però, [illegible] Freato che [illegible] Mo[illegible] [illegible] stato per anni l'uomo [illegible] fiducia. E sui rapporti [illegible] Freato, Bruno Musselli è stato esplicito: era suo socio, al venticinque per cento, della Sipca [illegible] Bruino e [illegible] Blumoll, presso Milano. Sereno Freato è in carcere da un paio di mesi e, su sua richiesta, il difensore, avvocato Cesare Zaccone, ha presentato ricorso al Tribunale della libertà. Alla luce di queste recentissime ammissioni di Musselli si può escludere [illegible] che all'ex segretario [illegible] possa essere concessa [illegible] libertà provvisoria.

Bruno Musselli, però, è certamente [illegible] depositario di verità ben più allarmanti per qualche politico, tanto [illegible] [illegible] che la richiesta di estradizione nei suoi confronti, firmata dai giudici torinesi, giace ancora [illegible] e non è stata inoltrata in Spagna dove, quando arriverà, sarà certamente accolta.

I giornali spagnoli hanno dato ampio risalto alla trasferta dei magistrati italiani. Nei servizi, che occupano intere [illegible] pagine, [illegible] parla dello [illegible] dalo petroli, dei rapporti tra Musselli [illegible] il generale Giudice, il [illegible] capo [illegible] [illegible] maggiore, Donato Lo Prete, in carcere [illegible] Barcellona e con alcuni politici italiani. Si parla [illegible] finan[illegible] anche [illegible] Claudio Martelli, per [illegible] campagna elettorale.

Bruno Musselli [illegible] assistito da quattro legali: due italiani [illegible] due spagnoli. I magistrati hanno anche preso visione dell'ampia documentazione sequestrata dalla polizia spagnola a [illegible]. Tra i vari documenti ci sono quelli che consentono [illegible] ricostruire l'attuale disponibilità patrimoniale del petroliere, [illegible] parla di decine di miliardi.

BRUNO [illegible]

Estate solo sul calendario Il gelo fa strage di pecore

Ventun giugno: primo giorno d'estate. Ma, quest'anno, l'appuntamento resta solo una data da calendario. La pioggia è [illegible] insistente negli ultimi giorni, abbassando notevolmente la temperatura.

Ma, il peggio sembra toccato alla montagna. La fitta [illegible] nevicata [illegible] notte [illegible] sabato [illegible] domenica ha provocato purtroppo slavine e smottamenti. Basti dire che al Sestriere, i fiocchi caduti per [illegible] [illegible] ore hanno formato una [illegible] [illegible] oltre un metro.

Un po' ovunque nelle vallate alpine piemontesi si segnalano gravi difficoltà per pastori e mandrie che già avevano raggiunto gli alpeggi. [illegible] [illegible] sono rimasti uccisi. Centinaia di volontari [illegible] impegnati nelle operazioni di soccorso, coadiuvati dai carabinieri del nucleo elicotteri e dagli alpini della Brigata Taurinense.

A Perrero, un elicottero dell'arma dei carabinieri, ed alcuni [illegible] del Soc[illegible] alpino hanno cercato di portare [illegible] a due pastori rimasti isolati [illegible] una baita a 2000 metri di altezza sui monti di Barziglia. Purtroppo, [illegible] [illegible] condizioni del tempo ed [illegible] slavina hanno bloccato i soccorritori a piedi. L'elicottero, invece, [illegible] riuscito [illegible] raggiungere i due malcapitati e portare alcuni generi di prima necessità, anche per il gregge, decimato dal freddo intenso delle ultime ore.

Ad Usseglio, una slavina [illegible] travolto [illegible] anziano pastore, Aldo Marino, ritrova[illegible] poi semicongelato e in stato di choc [illegible] squadre di [illegible] Contusioni [illegible] congelamento [illegible] riportato anche un giovane — sempre di Usseglio — Cristoforo Chiapperini, [illegible] anni, residente a Pianezza. Ricoverato al Mauriziano di Lanzo, guarirà in venti giorni.

Difficoltà in Valle [illegible] [illegible] Valle Varaita. In Alta Valle Stura, in valle Gesso [illegible] [illegible] Sant'Anna di Bellino, [illegible] [illegible] tentando di far evacuare il bestiame. In Alta Val Pralv, gli alpini hanno portato a spalla balle di fieno; altri hanno ripristinato i collegamenti verso le frazioni dell'Alta Val Thures. Sempre gli alpini sono stati impegnati [illegible] tracciare un sentiero [illegible] per trarre in salvo 250 pecore.

La [illegible] ha isolato gli alpeggi anche all'Autaret.

Nei pressi della cascata Pis, sopra Perrero, [illegible] elicottero è riuscito a portare in salvo [illegible] bimba di 10 anni, Bruna Siccardi e due pastori di 60, Bartolomeo Tassetto [illegible] Lorenzo Prondino.

[illegible] per i [illegible]

L'ondata di maltempo che sta colpendo il Piemonte [illegible] le nevicate [illegible] hanno improvvisamente imbiancato le montagne stanno creando gravi problemi alle popolazioni montane. I più colpiti da questa nevicata fuori stagione [illegible] stati [illegible] margari che con le loro mandrie sono già saliti agli alpeggi estivi

Gli [illegible] [illegible] Montagna e all'Agricoltura della provincia di Torino, constatata la gravità della situazione, hanno fatto scattare un piano [illegible] emergenza in collaborazione con le Comunità [illegible] per poter rifornire [illegible] foraggio gli alpeggi isolati. Già ieri alle 13 un elicottero, messo [illegible] disposizione dalla Provincia, [illegible] salito [illegible] Usseglio, che pare la zona più colpita (una slavina ha travolto [illegible] [illegible] dria). L'elicottero trasporterà agli alpeggi [illegible] foraggio reperito dalla Comunità Mon[illegible]

E' allo studio, viste le numerose richieste che stanno pervenendo [illegible] parte [illegible] diversi Comuni e Comunità Montane (specialmente in Valsusa [illegible] in Val Sangone), il reperimento — sempre [illegible] spese [illegible] [illegible] — [illegible] altri elicotteri da adibire al trasporto di foraggio.

echi di cronaca

Gasolio [illegible] meno [illegible]

Risparmio oltre [illegible] con l'esclusivo [illegible] Cobilcal avrete la giusta temperatura ambientale risparmiando gasolio e denaro. Il sistema è in[illegible] [illegible] gestioni [illegible] [illegible] in economia. Per preventivi ed informazioni: Ditta Barbero Riscaldamenti, [illegible] Casale 400, Torino, tel. [illegible] - [illegible]

Perché acquistare [illegible] [illegible] bagno **in un negozio?** Venite direttamente in fabbrica. Potrete avere lo specchio con lo stesso decoro [illegible] piastrelle [illegible] box doccia su misura. Prezzi di fabbrica. Specchi [illegible] bagno Davico, S.S. Rivoli-Avigliana [illegible] 17, Rivoli, tel. (011) 954.0841.

ASSICURAZIONI BONDON
tel. 55.48.88
PROGRAMMA FAMIGLIA
[illegible] famiglia responsabile deve prendere [illegible] decisione di volersi [illegible] un futuro [illegible]
BASTA PENSARCI PRIMA

SEI
SOCIETÀ EDITRICE INTERNAZIONALE
TORINO

A vent'anni dalla morte
TERESIO BOSCO
Papa Giovanni

Il Papa che noi tutti ricordiamo come il «Papa Buono». Un uomo straordinario: seminatore di pace in anni e [illegible] Paesi difficili, sapeva arrivare al cuore della gente con semplicità [illegible] immediatezza.
La [illegible] vita umile e grande ce la racconta questo libro appassionato, quasi un [illegible] una storia di speranza da non dimenticare.
L. 10.000

Cronache dal PSI

PARTITO SOCIALISTA

LA GANGA «Calda» riunione dei lavoratori della FIAT con GIUSEPPE LA GANGA (PSI - Candidato n. 20). Interventi a catena dei membri del NAS Mirafiori, [illegible] cui quelli di ROCCO CARELLA (segretario del NAS) («Da due anni chiediamo l'applicazi[illegible] degli accordi FIAT») e di [illegible] (Pres. della V Lega Mirafiori).
«*Alcuni industriali* — ha detto LA GANGA — *si aspettano da queste elezioni [illegible] avallo per [illegible] riconoscere accordi già firmati. Al voto, e [illegible] chi lavora, tocca ancora [illegible] volta sconfiggere queste tendenze pericolose*».

BERTINETTI FAUSTO BERTINETTI (segretario regionale CGIL) ha risposto alle domande dei telespettatori nella trasmissione in [illegible] di [illegible] (su Videogruppo). «*La mia partecipazione* — ha detto il sindacalista — *è anche una testimonianza per le capacità del candidato socialista*».

VIDEOGRUPPO ore 23,30
On. GIUSEPPE LA GANGA
Direzione PSI

dott. GIUSEPPE MASPOLI
Vice presidente Cassa Risparmio di Torino

ECONOMICI

15 Autovetture

TALBOT Solara SX '81 blu metallizzata affare con L. 500 mila di anticipo e versamenti mensili di L. 282 mila. Euromotor corso P. Eugenio 11. [illegible]. 521.14.17.

16 Motocicli

COMPERO maximoto pagando [illegible] e [illegible]. Motomarket corso Giulio Cesare 175. Tel. 202.204.

Acquisto alloggi

A. COMMERCIANTE [illegible] causa trasferimento Torino acquista in contanti [illegible] vani e servizi. Telefonare 359.234.

[illegible] libero subito camera 5-nella cucinino [illegible] periferia [illegible] L. [illegible] milioni. [illegible]. 473.011&.

ACQUISTASI [illegible] Torino libero 2 camere cucina bagno [illegible] pagamento veloce per contanti. Tel. 741.31.25.

ACQUISTASI in Torino libe[illegible] [illegible]mere tinello cucinino bagno casa decorosa pagamento veloce. Tel. 741.31.25

ACQUISTASI stabile centrale semi centrale servizi completi eventuale rilievo [illegible] pagamento contanti. Scrivere Publikompass 428 — 10100 Torino.

ACQUISTO alloggio [illegible] in Torino in casa decorosa [illegible] 2-3 [illegible] a cucina solo da privato. [illegible] 587.712.

[illegible] [illegible] cucina con termo centrale zona [illegible] servizi pubblici massimo L. 33 milioni. Tel. 532.409.

[illegible] direttamente stabile in blocco pagamento contanti rapide definizione. Tel: [illegible].

[illegible] libero 1-2 [illegible] tinello [illegible] cinino bagno pagamento in contanti. Telefonare 687.834.

ACQUISTO [illegible] [illegible] proprietario [illegible] [illegible] tinello [illegible] Torino a Moncalieri. Tel. 539.722 negozio. Tel. 640.7437 pasti.

ACQUISTO stabili in blocco in Torino [illegible] [illegible] servizi [illegible] pagamento contanti ri-[illegible] Tel. [illegible].584.

ALLOGGIO [illegible] signorile acquisto [illegible] urgente matrimonio [illegible] decorosa [illegible] contanti. Tel. 751.443.

BANCARIO acquista 2-3 camere [illegible] San Paolo Santa Rita casa bella pagamento per contanti. Telefono 473.01.18.

CASETTA libera Torino o [illegible] cintura anche da ristrutturare acquisto per contanti. Telefonare 752.442.

CAUSA trasferimento acquisto alloggio in Torino comodo mezzi pubblici. Tel. 0141 329.34 Gianni (ore negozio).

CERCASI in Torino alloggio libero [illegible] re tinello cucinino bagno pagamento contanti. Tel. 741.31.25.

CERCO [illegible] urgenza libero 3 camere cucina ariche [illegible] sistemare casa decorosa limite L. [illegible] milioni. Telefonare 532.409.

[illegible] monolocale a mansarda [illegible] bilmente centrale purché [illegible] a [illegible] niente pago contanti. Tel. 650.4096.

COMMERCIALISTA per matrimonio figlia acquista alloggetto centrale e signorile in [illegible]. Tel. 548.156.

COMPRO ingresso camera cucina bagno [illegible] da ristrutturare [illegible] casa [illegible] no centro storico. Tel. 481.114.

FINANZIARIA [illegible] acc[illegible] [illegible] proprio dirigente salone 2-3 camere [illegible] da privato telefonare al 583.449.

IMMOBILIARESANPAOLO 505.000 paga contanti alloggi ville casette qualunque zona Torino e cintura.

INV.IMM ricerca in Torino [illegible] provincia al-[illegible] [illegible] e [illegible]. Tel. 518.283 - [illegible].

LIBERO acquisto in Torino [illegible] cucl-[illegible] bagno disponibili. L. 30 milioni con-[illegible] Tel. 741.31.25.

MONOCAMERA libera con [illegible] inter-[illegible] acquisto [illegible] centrale disponibili contanti. L. 10 milioni. Tel. 741.31.25.

[illegible] contanti acquisto libero 2 [illegible] cucina bagno [illegible] [illegible] [illegible] rno L. 48 milioni. Tel. 539.181.

[illegible] liberi 1-2-3-4 [illegible] ti-nello con alloggi più grandi o più piccoli anche cintura. Casamercato 650.3805.

[illegible] ricerca [illegible] trasfe-[illegible] in Torino signorile salone 2-3 [illegible] mere servizi. Tel. ufficio 534.584.

[illegible] acquista alloggio [illegible] 75-100 libero [illegible] occupato [illegible] Torino [illegible] prima cintura. Tel. 594.703 593.[illegible].

RICERCO con urgenza acquistare [illegible] sul[illegible] [illegible] camere tinello qualsiasi [illegible] limite L. 52 milioni. Telefonare 539.181.

SOCIETÀ acquista alloggio libero in Torino e 1ª cintura di 1, 2, 3 camere anche da ristrutturare. [illegible] 535.535

[illegible]dai acquistano [illegible] [illegible] tinello con bagno anche da sistemare [illegible] L. 35 milioni. Tel. 532.409.

[illegible] acquista mansarda con possibilità servizio [illegible] zona centrale pagamento immediato. Telefonare 532.409.

[illegible] precollinare acquisto 2 [illegible] cucina ber[illegible] in casa [illegible] spesa L. 65 milioni. Tel. 481.114.

19 Vendita alloggi

A.A.A.A. CASALEGNO 839.8444 libero via Capua (Campidoglio) 2 camere tinello cucinino bagno termo [illegible]

A.A.A.A. CASALEGNO 839[illegible] libero Pozzo Strada camera tinello cucinino bagno termo ascensore mutuo 50%.

[illegible] 839.8444 corso Racconigi [illegible] [illegible] tinello cucinino bagno termo ascensore L. 45 milioni.

[illegible] 839.8444 via Botticelli (Rebaudengo) frazionismo alloggi [illegible] [illegible] cucinino termo ascen[illegible] L. 80 milioni mutuo 50%.

A.A. ALLOGGIO libero recente corso Trapani [illegible] camere tinello cucinino servizi vendo. Tel. Riva 594.727.

A.A. FIDALCASE libera Rivoli [illegible] ristrutturata su 2 piani con magazzino ampia lettiola e giardino. Tel. [illegible]

A.A. FIDALCASE libero S. [illegible] camera cucina servizio giardino privato L. 21 milioni. Telefonare 959.2001.

A.A. FI[illegible] [illegible] [illegible] Toscana [illegible] [illegible] cucinino [illegible] cantina L. 62 milioni. Tel. 959.1122.

A.A. [illegible] [illegible] Grugliasco [illegible] mera tinello cucinino [illegible] [illegible] L. 45 milioni 500 mila. Tel. 959[illegible].

A. LIBERO corso Montecucco piano alto 2 [illegible] tinello cucinino buon prezzo L. 66 milioni 800 mila. Tel. 517.591.

IL PIAZZA [illegible] libero 3 camere bagno cucina cantina. Tel. 504.249.

A. SERIM libero Tesoriera via Mattie conveniente camera cucina servizio L. 25 milioni dilazionabili. Tel. 519.601.

A. SERIM libero corso Novara via Lombardore restaurato 2 camere cucina bagno L. 40 milioni. Tel. 519.601.

A. SERIM vende via Pietro Cossa recente camera tinello cucinino bagno. L. 34 milioni 500 mila. Tel. 519.601.

[illegible] zona piazza Campanella via Exilles camera cameretta tinello angolo [illegible] bagno. Telefonare 519.601.

A. VIA Nicomede Bianchi 1/3 camere cucina bagno termo prezzi convenienti. Lux Case vende. Tel. 644.100.

ABICASE B libero via P. Tommaso angolo corso Vittorio saloncino 2 camere cucina servizi, L. 136 milioni. Tel. 556.806.

ABICASE C libero adiacente corso Re Umberto saloncino 3 camere cucina bi-servizi, L. 150 milioni. Tel. 510.853.

ABICASE D libero tra corso Turati e corso Re Umberto signorile saloncino camera cucina L. 78 milioni. Tel. 510.853.

ABICASE E libero piazza Rivoli recente saloncino 2 camere tinello cucinino bi-servizi L. 155 milioni. Tel. 556.805.

ABICASE F libero corso Turati mansarda mq 70 con camino ascensore servizi L. 82 milioni. Tel. 510.853.

ABITABILE subito 2 camere cucina servizi corso Trapani ottimamen[illegible] tenuto con facilitazioni vende. SIS 532.[illegible].

ABITABILE subito elegante sala, 1 [illegible] [illegible] cucina servizi Cascine Vica volendo box, comode rate. SIS 532.080.

[illegible] subito via Filadelfia 2 camere tinello servizi recente ottima metratura dilazioni mutuo. SIS 532.080.

ABITABILE subito corso Marche (Aeronautica) 2 camere tinello servizi recente. Facilitando vende SIS 519.977.

ADIACENTE corso Montecucco recente salone 2 camere tinello cucinotto doppi servizi box piano alto. Tel. 505.891.

ADIACENTE corso Corsica camera tinello cucinino servizi termo ascensore L. 36 milioni dilazioni. Grimaldi 329.[illegible].

ADIACENTE corso Tassoni (via Pinelli) libero 2 camere cucina bagno termo. L. 52 milioni dilazionati. Tel. 858.883.

[illegible] piazza Statuto libero camere cucina bagno termo ascensore L. 35 milioni. Centraledile tel. 530.163.

ADIACENTE piazza Carducci libero camera cucina servizio L. 21 milioni dilazionabili Centraledile tel. 530.163.

ADIACENTE piazza Carlo Felice mansarda libera subito vendesi affare L. 9 milioni dilazionabili. Tel. 758.883.

ADIACENTE piazza Statuto (via Gropello) libero 2 camere cucina bagno. L. [illegible] milioni dilazionabili [illegible]. 758.883.

[illegible] via Guido Reni libero panoramico [illegible] [illegible] cucina doppi servizi box doppio. Tel. 505.921.

[illegible] via Tripoli libero [illegible] tinello [illegible] bagno adatto [illegible] ufficio L. 68 milioni dilazionabili [illegible] Centraledile 532.409.

ADIACENZE via Foligno camera cucina servizio [illegible] [illegible] auto. Tel. Immobiliareloro 549.761 - [illegible].

AFFARE 518.986 libero [illegible] spazioso corso Vittorio saloncino 2 camere cucina ampio balcone. L. 85 milioni.

AFFARE 518.986 adiacente via G. Reni ultimo 4° piano 2 camere cucina termo bagno [illegible] L. 37 milioni 500 mila.

AFFARE 518.986 attico libero ristrutturato adiacente Viberti camera cucina terrazzo. L. 37 milioni dilazionabili.

AFFARE libero presso corso Tassoni ca-[illegible] al[illegible] cinino casa 1983 L. [illegible] milioni. Silicasa 517.603 - 545.574.

AFFARE libero corso Svizzera [illegible] cucina bagno termo. L. 25 milioni dilazionabili. Tel. 758.883.

AFFARE via Nicomede Bianchi, camera tinello cucinino bagno. Tel. Immobiliareloro 549.761 - 553.204.

AFFARE via Ventimiglia libero signorile soggiorno camera tinello cucinino servizi termo ascensore uso studio abitazione. [illegible]o Immobiliare 548.153.

AFFARE zona Frejus 2 letto sala cucina abitabile servizi cantin[illegible] [illegible] no. Tel. 839.5300 - 521.2592.

ALLOGGETTO libero via Ventimiglia camera cucina servizio termo [illegible] L. 23 milioni. Sefim. Tel. 473.03.87.

ALLOGGETTO libero lungo Dora Napoli ingresso camera cucina bagno affare. L. 26 milioni dilazionabili. Tel. 758.883.

ALLOGGETTO Michelino libero ingresso camera cucinino termo bagno L. 12 milioni più mutuo. Torincasa 541.419.

ALLOGGIO corso Regina (Tassoni) libero camera tinello cucinino bagno. L. 37 milioni 500 mila. Tel. 758.883.

ALLOGGIO libero Barriera Milano camera cucina bagno termo ascensore. L. 41 milioni 500 mila. Tel. 758.883.

ALLOGGIO libero via Sansovino camera cucina ingresso bagno termo ascensore L. 18 milioni più mutuo. Tel. 758.883.

ALLOGGIO libero U. Sovietica (zona Stadio) panoramico soggiorno 2 letto tinello servizi tel. 547.476.

ALLOGGIO libero via Stradella 2 camere [illegible] servizi 1° piano prezzo interessante dilazioni. Promimtur 511.084.

ALLOGGIO prestigioso fronte collina casa signorilissima mq 300 altro più piccolo vendesi. Tel. 642.101.

ALPIGNANO centrale ampio 2 camere tinello cucinino servizi volendo box auto L. 67 milioni più box. Finol 505.691.

APPARTAMENTO casa d'epoca via Consolata piano terzo 10 camere servizi mq 316 abitazione o studio. Vuoto L. 240 milioni. Ausia 596.607 - 597.774.

APPIA vende Rivoli camera tinello cucinino bagno ingresso cantina 60 mq riazzato dilazioni. Tel. 513.751.

APPIA vende via Lemie camera tinello cucinino bagno ingresso 65 mq recente dilazioni. Tel. 532.745.

BARBATANO IMMOBILI 741.3051 vende Orbassano in villa bifamiliare alloggio di saloncino 2 camere cucina servizi.

[illegible]NO IMMO[illegible]LI 741.3051 vende a Giaveno vero affare villetta bifamigliare con circa 2000 mq di terreno.

BARBATANO IMMOBILI 741.3051 vende libero in via Borgaro casa signorile saloncino cam[illegible] tinello cucinino.

BARBATANO IMMOBILI 741.3051 vende libero adiacente corso Vittorio salone 4 camere cucina tripli servizi.

BEINASCO libero recente piano alto camera tinello cucinino servizi ripostiglio ottimo stato. Grimaldi [illegible]

BEINASCO via Orbassano 17 libero piano alto arioso camera tinello cucinino bagno prezzo modico mutuo Gabetti 5787.

BORGARO libero recente signorile luminoso saloncino 2 camere cucina bi-servizi mutuo permuta. Tel. 512.012 Edim.

BORGO S. Paolo via Pollenzo 51 alloggi 2-3-4 camere servizi negozi mutuo 45% tra 2%. Ausia 596.607 - 597.774.

CANDIOLO libera [illegible] indipendente [illegible] giardino cucina [illegible] vani biservizi box 3 auto. Domus Tilla 590.538.

CASABIANCA libero piazza Peyron 2 ca-[illegible] cucina servizi piano 5° termo-ascensore L. [illegible] milioni. Tel. 531.008.

CASABIANCA libero piazza Guala signorile 3 camere cucina biservizi L. 85 milioni meno mutuo all'8%. Tel. 531.310.

[illegible]CA libero via Garibaldi 1° piano [illegible] camere cucina servizio cortile privato. L. 60 milioni. [illegible]. [illegible]

[illegible] libero zona [illegible] Salvario [illegible] cameretta cucina [illegible] piano alto. L. 34 milioni. Tel. 531.310.

[illegible]SABIANCA libero zona Tesoriera stu-[illegible] alloggio da ristrutturare 4 camere box auto L. 67 milioni. Tel. [illegible]

[illegible] libero zona Italia '61 ampio 2 camere tinello cucinino servizi L. 62 milioni rateabili. Tel. [illegible]

[illegible] 531.310 [illegible] zona centrale [illegible] co[illegible] alloggetti abitabili e [illegible] ristrutturare di [illegible] dimensioni e posizioni da L. 17 a 26 milioni.

CASABI[illegible] [illegible]10 liberi recenti zona corso Lombardia mq 60 2 camere angolo [illegible] [illegible] box. L. 65 milioni.

CASABIANCA 531.310 [illegible] corso Traiano signorile 2 ca[illegible]re tinello cucinino[illegible] ultimo piano. L. 73 milioni.

[illegible] [illegible] [illegible] [illegible] Vinzaglio ampio ufficio o abitazione, piano nobile L. 185 milioni rateabili.

[illegible] [illegible] via Cigna stessa [illegible] alloggi liberi e occupati di 1, 2, 3 cam[illegible] servizi [illegible] L. 23 a 72 milioni.

CASAMERCATO [illegible] [illegible] [illegible] 1-2-3 [illegible] tinello casa semirecente quasi centrale. Aperto sabato pomeriggio.

(continua)

(continua)

A112-SAVA. UN PRODIGIO DI CONVENIENZA.

Giugno e luglio [illegible] mai visti due mesi più favorevoli all'acquisto a rate di una A112.
Merito soprattutto della SAVA, che ti consente di ritirare una fiammante A112 dal Concessionario Lancia [illegible] paga-[illegible] una lira di anticipo. Neppure per l'IVA. E i Concessionari Lancia [illegible] sono da meno. Per favorire il tuo passaggio in A112 ti applicano una riduzione di ben 500.000 lire corrispondenti circa alla messa in strada. E non è finita.
Inizi a pagare dopo due mesi, con rate da 12 fino a [illegible] mesi, [illegible] straordinaria riduzione SAVA del 35% sugli interessi della rateazione. Cosa significa? Significa risparmiare 1.600.000 lire [illegible] scegli la dilazione [illegible] mesi, [illegible] quota contanti, della versione A112 Junior, pagando [illegible] rate di sole 210.000 lire mensili!*
Una giovanissima Junior, una elegantissima Elite, una prestigiosissima LX [illegible] alzacristalli elettrici di serie o una sportivissima Abarth 70 CV può essere tua a queste condizioni [illegible] sentite.
Naturalmente occorre scegliere tra le vetture disponibili presso il Concessionario; perciò affrettati, per essere sicuro di trovare proprio il modello che desideri.
Logicamente [illegible] [illegible] i normali requisiti richiesti [illegible] dalla SAVA. Non aspettare: la proposta è valida solo fi-[illegible] il 31 luglio [illegible]

A112. UN FENOMENO ANCHE NELL'ACQUISTO A RATE.

* [illegible] versione A112 Junior, prezzi e [illegible] in vigore [illegible] 1/6/1983, optional esclusi.

Dai Concessionari Lancia.

Società Italiana per il Gas per [illegible]

SEDE [illegible] IN TORINO - VIA XX SETTEMBRE, 41
CAPITALE SOCIALE LIRE 99.765.332.000 [illegible] VERS. - ISCRIZIONE REGISTRO DELLE [illegible] [illegible] TRIBUNALE DI [illegible] AL N. [illegible] SOCIETA' E N. 236/V/2/1921 DI FASCICOLO - [illegible] FISCALE [illegible] 00469490011

NUOVI IMPIANTI

Italgas - Esercizio di Torino ricorda che le richieste per la realizzazione di nuovi impianti, devono essere avanzate con opportuno anticipo al fine di consentire una adeguata programmazione dei lavori di allacciamento.
L'Ufficio Commerciale è a disposizione per ogni informazione relativa all'utilizzo del metano, al numero telefonico **2395** interni 446 [illegible] 524.

italgas Esercizio di Torino

Così un cinema visto con intelligenza può aiutare all'esame di terza media

Si stanno concludendo gli orali, prima che nelle scuole vengano montati i seggi elettorali - Una prova che non dovrebbe più esser basata sul «nozionismo» - «Cerchiamo di mettere i ragazzi in condizione di esprimere la loro capacità di ragionamento» [redacted]

UNA STUDENTESSA AFFRONTA IL COLLOQUIO DEGLI [redacted] DI LICENZA MEDIA ALLA «NEGRI»

Ultime battute degli esami di scuola media. [redacted] stanno concludendo gli orali. Uno [redacted] due giorni ancora per i candi-[redacted] che devono «passare», dopodiché, venerdì, in molte scuole verranno montati i seggi elettorali.

E' l'anno [redacted] assestamento, questo, della riforma degli esami, più adatto quindi dello [redacted] per capire come «funziona» il [redacted] colloquio pluridisciplinare che ha sostituito la verifica nozionistica. [redacted] senso dato al rinnovamento [redacted] prova, evidentemente, era di consentire ai professori [redacted] bilancio della maturazione dei ragazzi al termine [redacted] scuola dell'obbligo. Vediamo [redacted] stato rispettato lo spirito della riforma.

La scuola scelta come «campione» è la Ada Negri [redacted] via Caprera. Tre sotto commissioni [redacted] lavoro. Una sta esaminando una privatista «alquanto incerta». In un'altra aula sta invece sostenendo il suo colloquio [redacted] candidato interno.

Si chiama Vincenzo. Alto, bruno, dimostra qualcosa in più dei suoi tredici anni. Co-[redacted] lettura ha scelto [redacted] questo è un uomo» di Primo Levi.

L'insegnante di italiano lo invita [redacted] commentare il racconto. Il ragazzo riassume e il discorso comunque approda al tema [redacted] violenza oggi. Con i compagni di classe Vincenzo [redacted] stato al [redacted] ad assistere alla proiezione di *Gandhi*. Gli esaminatori colgono il nesso tra l'attività didattica integrativa e [redacted] formazione personale del candidato.

La conseguente domanda punta [redacted] stimolare la riflessione del ragazzo. «*Che* [redacted] *ti suggerisce l'esempio* [redacted] *Gandhi?*» gli chiedono. Vincenzo riesce [redacted] di-[redacted] sul Terzo Mondo. Sia pure aiutato, riesce ad arrivare in fondo [redacted] colloquio superando lo scoglio della struttura dell'atomo, ultimo argo-[redacted] propostogli.

Di energie alternative parla anche Stefano a proposito di una visita [redacted] impianto. Anche questo ragazzo [redacted] alcune letture [redacted] impegno civile alle spalle. Indica «*Il buio oltre la siepe*» e i discorsi del leader nero Malcom [redacted] L'insegnante di italiano gli domanda [redacted] relazionare brevemente sui temi [redacted] quest'ultimo libro. Stefano si esprime con proprietà e ricchezza di vocabolario sulla questione del razzismo. La vita del profeta [redacted] consente molti ag-[redacted] violenza sociale. Si arriva alla droga.

«*Cosa pensi* [redacted] *ragazzi che si bucano?*». E ancora: «*Secondo* [redacted] *responsabilità è anche della società?*». Stefano se la cava, dimostrando una certa maturità. L'insegnante conclude così: «*Non tutti i giovani, però, si drogano. Co-*[redacted] *mai? Non c'entrano anche scelte* [redacted] *vita* [redacted] *La cultura aiuta a trovare* [redacted] *propria strada?*». Il ragazzo annuisce. [redacted] colloquio si chiude [redacted] ple-[redacted] soddisfazione generale.

[redacted] vicepreside Claudio Cam-[redacted] spiega: «*Non* [redacted]-*ra l'informazione,* [redacted] *evidentemente nel nuovo* [redacted] *ci si preoccupa di più di mettere i ragazzi in* [redacted] *esprimere la loro capacità di ragionamento. Alla domandina nozionistica ricorriamo solo quando* [redacted] *candidato* [redacted] *riesce ad impostare alcun discorso*».

Oggi e domani

● Al fine di evitare disagi alla popolazione, anche quest'anno, tra l'assessorato [redacted] stato civile del Comune e il provveditorato agli [redacted] di Torino [redacted] stato concordato che, per le iscrizioni [redacted] scuole medie di secondo grado (ginnasi, licei scientifici, istituti magistrali, commerciali, ecc.), relative all'anno scolastico [redacted] non sarà richiesto il certificato [redacted] nascita degli alunni interessati.

In luogo di [redacted] certificato basterà che i genitori degli iscrivendi rendano un'autocertificazione ai sensi della legge 4-1-'68 n. 15, dalla quale risultino, [redacted] personale responsabilità dei genitori medesimi, i dati richiesti dalle norme vigenti.

[redacted] autocertificazione, che dovrà essere stesa conformemente agli appositi moduli, giacenti presso le segreterie scolastiche, sarà controfirma-[redacted] personale [redacted] segreteria [redacted] scuola o istituto incari-[redacted] di accogliere [redacted] iscrizioni, per garantire l'autenticità della firma del genitore.

● Oggi alle 18 [redacted] Centro [redacted] Russel di via [redacted] 17 tavola rotonda su: «Il ruolo [redacted] quadri nella nuo-[redacted] fase [redacted] sviluppo indu-[redacted] Esperienze europee». Partecipano Enzo Mattina e Giorgio Mondino.

Tutto il mondo dentro la Mole

Organizzata dall'assessorato [redacted] Cultura [redacted] Città di Torino, si apre oggi [redacted] «Arte e Scienza per il Disegno del Mondo». Allestita [redacted] Carlo Viano [redacted] Mole Antonelliana (via San Massimo), l'esposizione, [redacted] Giulio Macchi, è composta da circa mille [redacted] (dalle riproduzioni fotografiche [redacted] apparecchiature [redacted] misura) che consentono di [redacted]re con razionale impostazione la «rappresentazione cartografica dell'Universo nelle [redacted] componenti storiche, tecniche e scientifiche». La [redacted] si svolge partendo [redacted] labirinto vegetale, costruito nel giardino [redacted] Mole da un'idea dell'artista contemporaneo Michelangelo Pistoletto, e prosegue attraverso tre piani dell'imponente struttura architettonica dell'Antonelli.

Suddiviso in diciotto moduli, ognuno dei quali legato [redacted] una ipotesi di lettura [redacted] soggetto cartografico, il percorso permette di ripercorrere [redacted] ritroso il cammino dell'umanità, di riscoprire [redacted] babilonesi con schizzi topografici di una zona montagnosa o [redacted] pergamene medievali, [redacted] atlanti del '500 [redacted] '600 o i più recenti mezzi di ricognizione e [redacted] rilevamento [redacted] satellite. Una delle prime esigenze dell'uomo è stata quella [redacted] sulla carta i luoghi, [redacted] distanze, i centri [redacted] incontrati durante i viaggi.

Si ricorda a questo proposito il «Rotolo [redacted] Morti» del 1130, [redacted] cui è descritto (non [redacted] sentato graficamente) il percor-[redacted] Giusto a Santiago [redacted] Compostella, e la striscia dipinta con il percorso da Tokyo [redacted] Kyoto, opera giapponese del XVIII secolo. Più avanti s'incon-[redacted] tavole seicentesche di Athanasius Kircher [redacted] la rappresentazione del corpo [redacted]no, posto in relazione ai [redacted]gni dello zodiaco che [redacted] preposti al controllo [redacted] suoi singoli organi; i campioni [redacted] misu-[redacted] e strumenti di varie epoche; il mappamondo turco a forma [redacted] cuore (del 1792); [redacted] globo terrestre (1688) [redacted] Vin-[redacted] Coronelli; l'atlante manoscritto attribuito [redacted] Battista Agnese, [redacted] tra il 1536 e il 1564, e le carte sismo-geologiche cinesi, [redacted] e russe.

[redacted] copia [redacted] cannocchiale di Galileo l'itinerario [redacted] snoda ancora lungo [redacted] sezioni che pongono in evidenza i rilevamenti da satellite; il laboratorio di cartografia automatica (mes-[redacted] disposizione dal Csi Piemonte) e [redacted] forme [redacted] catasto e definizione dei confini del territorio sino alla cartografia dell'immaginario: dal mitico regno di Cambhala alle T'anke tibetane; dell'Inferno, Purgatorio e Paradiso dantesco all'iconografia per i libri di Jules Verne.

Accanto agli «oggetti», agli strumenti di misura, la [redacted]gna presenta una serie di pregevoli «Video-Tape» realizzati da [redacted] Rissone (la nascita di una carta, l'eruzione dell'Etna [redacted] Helens ecc.) e le testimonianze rilevabili [redacted] mondo dell'arte come le opere di [redacted] Del Bue, [redacted] litografie di [redacted] Alechinsky (Vulcanologies, 1971); l'«Amalassunta» di Licini («Amalassunta — [redacted] scritto l'artista — è la luna [redacted] bella garantita d'argento per l'eternità, personificata in poche parole, amica di ogni cuore un poco stanco»); le composizioni di Ceroli, Klein, Penone; le [redacted] illustrate del «De prospectiva pingendi» [redacted] Piero Della Francesca (1490) [redacted] il plastico [redacted] di Gibellina [redacted] Alberto Burri.

Arte [redacted] scienza dunque per riaffermare il grande disegno dell'universo, per ricondurre l'uomo alla sua genesi, ai segni di una vicenda che si snoda nel tempo [redacted] tempo tra le [redacted] linfe vitale, come [redacted] può rilevare dall'interessante materiale didattico «Da Alice al paese [redacted] meraviglie»: «*Si tratta di* [redacted] *insieme di schede — sottolinea Giorgio Balmas, assessore per* [redacted] *Cultura — rivolte agli insegnanti* [redacted] *scuola dell'obbligo che forniscono* [redacted] *traccia* [redacted] *lettura* [redacted] *parte* [redacted] *materiale esposto*». Una lettera che, ne siamo certi, costituirà [redacted] ottobre l'occasione [redacted] visita alla Mole Antonelliana.

Angelo Mistrangelo

L'Associazione famiglie fanciulli e adulti subnormali organizza oggi, alle 21, [redacted] Da[redacted] 14, una tavola rotonda [redacted] tema: «*L'impegno dei partiti* [redacted] *confronti degli insufficienti mentali con particolare riguar-*[redacted] *a quelli adulti* [redacted] *autonomi*».

E' tornato alla casa del Padre

Giovanni [redacted]
(fratel Evasio)

[redacted] certezza [redacted] Resurrezione, nella preghiera [redacted] suffragi [redacted] danno l'annuncio i Fratelli [redacted] Scu[redacted] i parenti e gli ex allievi. Funerali mercoledì ore 8 Centro La [redacted].
— Torino, 20 giugno 1983.

L'Amministratore Delegato, Dirigenti, Impiegati e [redacted] della I.P.R.A. S.p.A. partecipano vivamente al dolore del sig. Carlo Bava, responsabile dell'Ufficio Macchine Speciali per il decesso del padre

Carlo Bava
— Pianezza, 21 giugno 1983.

[redacted] mancata all'affetto dei suoi cari

Rosa [redacted] Aprà

A funerali avvenuti ne danno il triste annuncio con profondo dolore il marito Gino, la sorella Mary con il marito Giovanni Fasolis e gli amati nipoti Cioti, Beppe ed Amedeo Costa.
— San Paolo (Brasile), 20 giugno 1983.

(Continua [redacted] pag. 8)

VOLPI SHADOW
OPOSSUM
CASTORI
FITCH
VOLPI
ARGENTATE
VISONI
LINCI
VOLPI ROSSE
MARMOTTE
MURMASKI

VENDITA ESTIVA
PROMOZIONALE
"PRENOTALA OGGI - RITIRALA IN AUTUNNO"
- PELLICCERIA -
MARCHISIO
VIA GARIBALDI 4
TORINO [redacted] V. XX Settembre a 50 m. da Piazza [redacted] Tel. 54.63.73

Giacca visone	2.950.000	in offerta	2.200.000
Pelliccia visone	3.250.000	in offerta	2.800.000
Giacca marmotta canad.	2.400.000	in offerta	1.700.000
Giacca volpe Groenl.	2.400.000	in offerta	1.800.000
Giacca Murmaski	1.950.000	in offerta	1.450.000
Giacca castoro canad.	1.380.000	in offerta	970.000
Giacca opossum nat. e tinto	850.000	in offerta	680.000
Giacca volpe argentata	4.600.000	in offerta	3.450.000
Giacca volpe rossa can.	2.850.000	in offerta	2.200.000
Giacca volpe Shadow	2.800.000	in offerta	1.900.000
Giacca castorino selv.	790.000	in offerta	570.000

VIA GARIBALDI 4 ANG. V. XX SETTEMBRE
SOLO PER 30 GIORNI

(Segue da pagina 7)

Si è spenta cristianamente

[redacted] Elena [redacted]

[redacted] danno il [redacted] annuncio il [redacted]to Luciano, i figli Andrea, Fabio, Silvia. La mamma, il fratello Roberto, la cognata Marcella, i parenti tutti. Funerali martedì 21 ore 15 chiesa Sacro Cuore, Ivrea. Un particolare ringraziamento a quanti hanno offerto aiuto [redacted] ed [redacted] infermieristica.
— [redacted], 20 giugno 1983.

Colleghi e amici partecipano al lutto:
Roberto, Clara Frattini
Ferruccio Campeas
Remo Girone
Vittorio Veleri
Luigi Tolino
Bruno Sandrone
Albana Bertodatto
Giorgio Bossi
Riccardo Guaraldo
Aldo Ga
Massimiliana Fochesato
Giuseppe Cigliana
Alfredo Ghiringhello
Umberto Ornano
Gianfranco Righi
Giancarlo [redacted]
Giancarlo Fabbian
Franco Giacon
Roberto Fenoglietto
Fulvia De Rossi
Daniela Marchetto
Fernanda Perasso
Giuseppe Riva
Giovanni Costa
Luigi Accattino
Gianni Giacometti
Sergio Fornengo
Leandro Grassino
Battista Cornaglia
Luciano Petey
Roberto Bergoglio
Giuseppe Lacchia
Simone Tassara
Giorgio Strocco
Battista Donato
Giuseppe Caligiuri
Angela Bertetto
Ada, Plinio Sperotto
Mariangela, Paolo Daminiljanni
Gianni Cioni
Enrico Jonacotta
Ivan Pescarin
Marzio Piccinini
Luciano Rosso
Giorgio Vigini
Elsa Poletto
Silvana Gallinati
Maria Rosa Maria
Biagio Calò
Aldo Adorni
Giancarlo Actis
Marita Turina
Franca Beragnio
Carlo Lani
Ernesto Cocchi
Susanna Campagnaro
Silvio, Lucienne Pozzo
Filippo De Monte
Alberto Brunetti

La Direzione e il [redacted] della Divisione Riprografia della Ing. C. Olivetti [redacted] C. SpA partecipa al grave lutto

Commossi partecipano tutti i [redacted]ratori Uffici Progetto Riprografia [redacted].

E' mancato a 88 anni

Elvio [redacted]

generale degli Alpini
decorato al Valore militare
cavaliere della Corona d'Italia
cavaliere di Vittorio Veneto

Ne danno il triste annuncio [redacted] moglie Maria, il figlio [redacted] e consorte, Silvia, [redacted] l'affezionata [redacted] e parenti [redacted]. I funerali avranno luogo martedì 21 corrente alle ore 15 in Dronero.
— Dronero, 20 giugno [redacted].

E' [redacted] all'affetto dei suoi cari

[redacted] Gremmo

anni 71

Ne danno il triste annuncio a funerali avvenuti la moglie Gentilina Bonino, il figlio Agostino con la moglie [redacted] Loro Piana e i figli Federico e Fiorenza; il fratello Giovanni e famiglia, cognati, nipoti, cugini e parenti tutti. La cara salma riposa nel cimitero urbano. I familiari ringraziano sentitamente quanti hanno preso [redacted] al loro dolore. In modo particolare porgono [redacted] ringraziamento ai dottori Zola, Guala, Albano e [redacted] e a tutto il personale dei reparti geriatria e [redacted] dell'ospedale di [redacted].
— Biella, 20 giugno 1[redacted].

E' mancato all'affetto dei suoi cari

[redacted]no Borgo

Lo annunciano: la moglie Elda, le figlie Selvina e Gege; Mario, Enzo, la nipotina Sara, il fratello Emilio, la cognata Lina e parenti tutti. Funerali oggi ore 15,30 nella parrocchia di Castagnole Monferrato. La salma partirà dall'ospedale Molinette (via Santena 5) ore 13,45. La presente è partecipazione e ringraziamento
— Torino, 21 giugno 1983

Bruna e Carlo Santorenzo partecipano al dolore della famiglia Borgo

E' mancata

[redacted] Togliatto
[redacted] Foleri

anni 67

L'annunciano i figli Ines, Nuccia, [redacted] le rispettive famiglie, [redacted] tutti [redacted] in Lanzo martedì [redacted] ore 15,30 chiesa parrocchiale.
— Lanzo, 20 giugno 1983.

E' [redacted] cari

Luigi Cappa
(Gino)

Dipendente Sip

[redacted] lo [redacted]ciano: la moglie, i figli [redacted] e Daniela, la suocera, sorelle, cognati, nipoti e parenti tutti. I funerali avranno luogo mercoledì alle ore 8,30 nella parrocchia S. Ermenegildo, indi la cara salma verrà tumulata nel cimitero di Venaria.
— Torino, 19 giugno 1983.

Con tanto amore ricorda il padrino GINO la sua figlioccia Stefania con Alberto e si uniscono al dolore di Daniela e Fulvio.

Improvvisamente è [redacted] all'affetto dei suoi i'

Ing. Carlo [redacted]

Lo annunciano profondamente addolorati, la moglie Ada Molinatto, i figli Emilio con Milena Garbotto, Carla con Pa[redacted] Daneo, i nipoti Edoardo, Carlo, [redacted]rico e parenti tutti. I funerali avranno luogo [redacted] alle [redacted] nella Chiesa parrocchiale di [redacted]dia Alpina di Pinerolo con partenza dall'Ospedale [redacted] di Torino alle 14
— Torino, 20 giugno [redacted].

Partecipano al lutto i cognati Teodosia e Francesco [redacted] i figli e rispettive famiglie.

Adriana [redacted] partecipa [redacted] affetto al dolore di Ada e dei suoi figli per la scomparsa dell'

Ing. Carlo Danesy

— Torino, 20 giugno 1983.

[redacted] e Miranda Margary, commossi, partecipano al grave lutto

Il [redacted] Subalpino prende [redacted] affettuosa parte [redacted] famiglia per la scomparsa del consocio e [redacted] carissimo

Ing. Carlo Danesy

— Torino, 21 giugno 1983.

Pierpaolo e P[redacted] con genitori e fratelli partecipano [redacted]mente al grande dolore della famiglia Danesy.

I Colleghi di ufficio di Emilio Danesy partecipano al dolore della famiglia.

Enrichetta Danesy vedova Morgari, Lina Danesy col marito [redacted] Pola[redacted] e familiari [redacted] uniti ai cari cugini nel grande [redacted] e rimpianto.

Sergio e [redacted] Rustichelli partecipano al dolore della famiglia.

Consuelo [redacted] con i figli [redacted] e [redacted] Liconti, Andrea e [redacted] Frajria p[redacted]pano al dolore di Ada Emilio e Milena, [redacted] e Paolo [redacted] la scomparsa dell'

Ing. Carlo Danesy

— Bricherasio, 20 giugno [redacted].

Presidente, Consiglio Direttivo, Soci del Rotary Club Pinerolo commossi partecipano al dolore [redacted] famiglia per la perdita del

dr. Ing. Carlo Danesy

[redacted] Club
— Pinerolo, 20 giugno 1983.

Il Consiglio [redacted] i Soci [redacted] del Consorzio Irriguo Moirano-Lemina partecipano al dolore della famiglia per la scomparsa [redacted] proprio vice-[redacted]

Ing. [redacted] Danesy

— Pinerolo, 20 giugno 1983.

Emilio [redacted] partecipa [redacted] dolore della famiglia.

Si associano al dolore [redacted] famiglia gli amici:
Mario, [redacted] Luisa Frajria
Francesco, [redacted]
Luigi Poli
Teresio, [redacted] Rolando
Fausto Sartorio
Piero, Assuntina Sartorio
Ambrogio Turati e figli

E' mancata all'affetto dei suoi cari

Iraide Balsani Alessandrini

[redacted] danno l'annuncio i figli Giorgio e Franco con le mogli Carmela e [redacted] e i nipoti [redacted] e Carlo.
— Cingoli, 20 giugno 1983.

[redacted] con i figli, le nuore e i nipoti partecipa al dolore [redacted] Giorgio e Franco [redacted] la perdita della [redacted] mamma

Iraide Balsani [redacted]

— [redacted], 20 giugno [redacted].

E' mancata all'affetto dei suoi cari

[redacted] Addolorata
[redacted]

Lo annunciano addolorati [redacted] sorella Luigia, cognato, nipoti, parenti tutti. Funerali oggi ore 14,30 osp. Mauriziano.
— Torino, 21 giugno 1983.

Cristianamente è mancato

[redacted] Alfredo [redacted]

[redacted] medico condotto di Lignana
anni 75

Affranti [redacted] annunciano le figlie Anna e [redacted] con le [redacted] famiglie, sorelle e parenti tutti. I funerali in Prascorsano mercoledì 22 c.m., ore 16,30, direttamente [redacted] chiesa [redacted]occhiale. Un particolare ringraziamento alla reverenda ma[redacted] e [redacted] suore Figlie della Sapienza del Castello di Valperga per l'amorevole assistenza prestata.
— Valperga, 21 giugno 1983.

Cristianamente è [redacted]

[redacted] Piccottino

anni 65

Affranti lo annunciano [redacted] moglie [redacted] Graziano, la figlia [redacted] con il marito [redacted] Canepa, Simona, Alberto e parenti tutti. I funerali [redacted] luogo mercoledì [redacted] c.m. alle [redacted] 9,30 partendo dall'abitazione dell'estinto, via Michelangelo 53.
— Crescentino, 20 giugno 1983.

Teresina Canepa partecipa [redacted] profondo dolore alla perdita del consuocero

[redacted] Piccottino

— Crescentino, 20 giugno [redacted].

Direzione e Personale [redacted] Cassa di Risparmio di Torino partecipano al dolore del [redacted] Giuseppe Monteno [redacted] il decesso della madre

Maria Nazari

— Torino, 20 giugno 1983.

Funzionari ed Impiegati Ufficio Portafoglio della Cassa di Risparmio di Torino partecipano [redacted] dolore [redacted] collega Giuseppe Adriano Monteno per la perdita della MAMMA.
— Torino, 20 giugno 1983.

Serenamente [redacted] all'affetto [redacted] suoi cari

Marianna Borgno
in Mignone

Ne danno il doloroso annuncio a funerali avvenuti il marito Gigi, Sabi e [redacted]maria, fratelli, cognati, nipoti e parenti tutti. Un particolare e [redacted] ringraziamento al dottor Riccardo Cavoli e Renata Cavallo; [redacted] Maria [redacted] ed alla sig.ra Rita Sportelli per l'amorevole assistenza ed a quanti hanno partecipato [redacted] grande dolore.
— Torino, 19 giugno 1983.

Partecipano al lutto delle famiglie Mignone e Borgno gli amici:
Giovanni Bima
Gino, Mirella Fissore
Gianfranco Salce [redacted]
Tommaso Sacco
Franco, Enrica Sereno

Sono vicini a Gigi e Sabi nel loro dolore Edoardo, Maria Teresa, Paola e Roberto.

[redacted] e Paramedici [redacted] Urologia [redacted] partecipano [redacted] lutto [redacted] direttore prof. Mario Borgno per [redacted] scomparsa della sorella

[redacted] Mignone

— Torino, 19 giugno 1983.

Ha raggiunto nella [redacted] del Signore i [redacted] cari che l'hanno preceduta, [redacted]stra cara zia

Teresa Coppa
[redacted] Bongiovanni

anni 90

Priora emerita
delle Dame della Consolata

Lo annunciano angosciati il fratello [redacted], le nipoti Germana e Irene, [redacted]gnate Lena e Lisa, gli affezionati pronipoti Claudio con Paola e Marco; Mariella con Silvano, Grazia con Enrico, Simona e Raffaella, Antonella con Roberto e Ste[redacted], cugini e parenti tutti. La cara salma partirà da Villa C[redacted]ra in Revigliasco mercoledì ore 9,30 e funerali in Torino Parrocchia Crocetta ore 10,15.
— Torino, 20 giugno 1983.

Severino Duchini

Cavaliere di Vittorio Veneto

ha [redacted] la vita. Con profonda tristezza l'annunciano la [redacted] Anna, la figlia Nella con il marito Lelio [redacted] Sargent, il fratello Umberto e parenti tutti. Funerali martedì 21 corr. ore 14,30 da corso Sebastopoli 243.
— Torino, [redacted] giugno 1983

Romano e [redacted] Poggi, Cornelia Poggi, [redacted] e [redacted]o partecipano [redacted] grande dolore [redacted] Nella e Lelio per la perdita del loro caro [redacted]PA'.

[redacted] famiglie Mech[redacted] partecipano commosse al dolore di Nella e Lelio.

Il fratello Umberto, le cognate, cugini e nipoti affettuosamente partecipano.

E' mancato all'affetto dei suoi cari

Mario Maspes

di anni 45

[redacted] danno annuncio con infinito [redacted] la moglie Miranda, i figli Claudio e [redacted] mamma Francesca, i fratelli Dante, [redacted] e Armando. I funerali avranno luogo martedì [redacted] alle ore 8,30 con partenza [redacted] Madonna di Cam[redacted]
— Torino, 21 giugno [redacted].

Commossi partecipano [redacted] grande [redacted] i Compagni di Lavoro.

La famiglia [redacted] partecipa vivamente al dolore dei congiunti.

Improvvisamente [redacted] ai suoi cari

Vi[redacted] Rampa

anni 94
[redacted] Maestro del Lavoro FIAT

Lo annunciano la sorella Teresa, nipoti, pronipoti e parenti tutti. La cara salma riposerà nella tomba di famiglia a Serravalle Scrivia ove si svolgeranno i funerali alle ore 15,30 del 22 con partenza da Vi[redacted] di Moncalieri [redacted] ore 1[redacted]. [redacted] presente [redacted] partecipazione e ringraziamento.
— Moncalieri, 20 giugno 1983.

Zelmira e famiglia partecipano al dolore della famiglia.

Nella pace del Signore circondata dall'affetto dei suoi figli si è spenta serenamente la

[redacted]

Angiolina
de Ferrari Dufour

Ne danno annuncio: Rosetta con il marito Raffaele Tubino e figli, Enrica con il marito Marco Dufour e figli, Maria Teresa con il marito Franco Ciavarino e figli, Nicolò con la moglie Luisa Sciaccaluga e figlie, Caterina con il marito Gior[redacted] e figli, Angelo con la moglie Anita C[redacted] e figli, la [redacted] Evelina Dufour e i parenti tutti.
— [redacted], 21 giugno 1983.

La Sede Regionale per il Piemonte ed il Centro di Produzione della Rai partecipano al grande dolore della famiglia per la scomparsa di

[redacted] Saccheri

da 28 anni in Azienda, [redacted] quale ha dato preziosa ed [redacted] collaborazione.
— Torino, 20 giugno 1983.

Teresa Cerruti e figli
Luisa e Ugo Alberti
Ada Bosso e figli
partecipano vivamente al dolore di Silvia per la morte del marito

[redacted] Saccheri

— Torino, 20 giugno [redacted].

Partecipano [redacted] della famiglia per la scomparsa di

Salvatore Zappulla

Coppola e Masserelli
Fratelli Quala
Fratelli Massimello
Terzilio Milanesi
Giovanni Ramondo
Bartolomeo Rigoletto.
— Torino, 20 giugno 1983.

[redacted] Loro Piana ved. [redacted] e [redacted] Piana [redacted]. Valeria partecipano con [redacted] e profondo cordoglio [redacted] grande dolore [redacted] Mary e [redacted] famiglia per l'immatura scomparsa del figlio

Piero Lavagno

— Varese-Ponzone Biellese,
19 giugno 1983.

Giovanni e Laura Tonella con i [redacted] e rispettive famiglie profondamente [redacted]lorati partecipano con affetto al dolore [redacted] famiglia Lavagno per la perdita del cugino PIERO.
— Lugano, 19 giugno 1983.

Marco Tonella nel ricordo e nel rimpianto del suo padrino

Piero Lavagno

è vicino ai famigliari con affettuosa partecipazione al loro dolore.
— Lugano, 19 giugno 1983

[redacted] Oratorio [redacted] di San Carlo [redacted] partecipa al dolore della fa[redacted]glia per la prematura scomparsa di

Piero Lavagno

— S. Carlo C.se, 21 giugno 1983.

I Titolari e Colleghi dell'Impresa [redacted]stone Guerrini [redacted] sono vicini a [redacted] Albertina per il suo grande [redacted] ed esprimono con affetto il loro cordoglio per la dipartita del fra[redacted]

Piero Lavagno

— Torino, 20 giugno [redacted]

Sono affettuosamente vicini a Maria Albertina e famiglia.
[redacted] e Paola Cremaschi
Carla e Giampiero Oruetto
Mariuccia Isabella e mamma
Marialuisa Marzaini
Franca Vaglio
per la perdita del carissimo

Piero Lavagno

— Torino, 20 giugno 1983.

I Condomini [redacted] corso Francia [redacted]/8/[redacted] partecipano commossi [redacted] dolore della famiglia per la perdita di

Pietro Lavagno

— Torino, 21 giugno [redacted].

La O.M.S. SpA prende parte al dolore dei familiari e della ditta Piero Lavagno & C. per l'immatura scomparsa del signor

Piero Lavagno

— Salassa, 20 giugno 1983.

Direzione e [redacted] della [redacted] di Risparmio di Torino partecipano al dolore del [redacted]. Paolo Bertinetto per il decesso del padre

Mario [redacted]

— Torino, 20 giugno 1983.

I [redacted] della Cassa di Risparmio di Torino Dipendenza di [redacted] partecipano al dolore [redacted] Paolo [redacted] l'improvvisa scomparsa del [redacted]

Mario Bertinetto

— Rivoli, 20 giugno [redacted].

E' cristianamente mancato all'affetto dei suoi [redacted]

Giuseppe Ferretti

di anni 79

Ne danno il doloroso [redacted] la moglie Nina, i figli Piero e Adriana, la nuora Clara [redacted] il [redacted] Livio [redacted], le nipoti Anna, [redacted], Simona, Paola con il marito Nicolino, la [redacted], le cognate, i cognati, i nipoti e parenti tutti. I funerali [redacted], alle [redacted] 17, [redacted] chiesa di Bergamasco. Un particolare ringraziamento al dott. prof. Ferrando Andolfi per le assidue cure prestate.
— Bergamasco, 21 giugno [redacted].

Il Gruppo Anziani Municipio [redacted] Torino annuncia la scomparsa del [redacted]

Giuseppe Ferretti

— Torino, [redacted] giugno [redacted]

Improvvisamente è mancato

Guido Reggiani

Lo annunciano [redacted] moglie [redacted] Galterio, zii, cognato, nipoti, cugini e parenti tutti. Si ringrazia il prof. Filippo Galizia e il dottor Luigi Borsero per le amorevoli cure prestate. Funerali martedì 21 corr. in Chieri, parrocchia del Duomo, alle ore 15, con partenza da Torino, ospedale Maria Vittoria, alle ore 14.
— Torino, 20 giugno 1983.

[redacted] e Silvana Ferrero partecipano al dolore della cara amica Bianca.

Si associa al dolore della famiglia la ditta Linea Auto.

Cristianamente è mancata ai suoi cari

Elena [redacted] ved. [redacted]

La piangono i figli Pino e Mario, le [redacted] Franca e Amalda, il nipote Fabrizio e parenti tutti. Un particolare ringraziamento all'infermiera Luisa [redacted] per [redacted] cure prestate. Funerali mer[redacted] alle 10,15 dalla parrocchia Divina Provvidenza. La presente è partecipazione e ringraziamento.
— Torino, 20 giugno 1983.

E' [redacted] all'affetto dei suoi cari

[redacted] Chiecchio
[redacted] Comola

Lo annunciano [redacted] immenso dolore la figlia Enri[redacted] con Ennio, ed il figlio Piero con Enza, la sorella Lina, nipoti e parenti [redacted]. Un [redacted] ringraziamento al prof. Felice Muratori ed al dott. Giovanni [redacted] per le amorevoli cure [redacted]. Una funzione religiosa sarà celebrata il 21 [redacted] ore 14,30 nella chiesa Sacro Cuore di Maria ed i funerali avverranno in Val[redacted]a (Vc) alle ore 17,15.
— [redacted]o, 1[redacted] giugno 1983.

I [redacted] di Via Valperga [redacted] partecipano al dolore [redacted] famiglia [redacted] la scomparsa della signora

[redacted]

— Torino, 20 giugno [redacted].

La famiglia Palamara partecipa al dolore di Enrico e Piero per la perdita della cara MAMMA.

Cristianamente come è vissuto, è spirato il giorno 20 il pittore

Mario Gamero

[redacted] danno l'annuncio la moglie Pinetta e parenti tutti. Un particolare ringraziamento all'amico Giuseppe Scaranello [redacted] l'amorosa, fraterna assistenza. Benedizione mercoledì 22, ore 9,30, ospedale [redacted]ini (largo Gottardo), si proseguirà per il cimitero di Venaria. Non fiori ma offerte «Artisti per l'umanità», via Luserna 16. Il presente è [redacted] annuncio e ringraziamento.
— Torino, 20 giugno 1982.

Comitato [redacted] l'Umanità partecipa al dolore.

Piangono la morte dell'amico carissimo

[redacted]

le famiglie Poggio, Ragazzi, Scategni.
— Torino, 21 giugno 1983.

Fraternamente uniti a Pinetta [redacted] dolore, gli amici:
Palmira Attilio [redacted]
Ester Mario Bertorello
Magda Modesto Boggio
Maria Franco Boldi
Nini Alfredo Bonasso
Isabella Carlo Cesarani
Rita Fino
Adelia Gerbi
famiglia Lamberti
famiglia Ligorio
Bice Martini
Maria Montaldo
Lina Armando Olivetti
Tina Vito Todaro
famiglia Tosoni

I cugini Laura, Vera, Franco, Claudio addolorati partecipano.

Partecipano [redacted] Pinetta:
Lucia Aimo
Elvira Albis
Teresa Bottari
Angiola Cametti
Angela Falcone
Bice Grilli
Jolanda Jourdan
Marcella Marchetti
Leda Tartaglino

Ricordando con affett[redacted] rimpianto [redacted] caro scomparso sono vicine a [redacted] le amiche:
Lina Bartorilla
Mimma Borghi
Paola Camoletto
Lidia Erikson
Renata Goldanio
Rita Ozzano
Elettra Panizza

Addolorati partecipano:
Filiberto Augusta Serta
Marcella Carta
Franca Fiandara
Franco Milena Gramone
Anna Internicola
Ugo Pacotti

[redacted] Cinzica
[redacted] Jolly
si uniscono con affetto a Pinetta nel rimpianto [redacted] MAESTRO.

MAESTRO, tu che hai espresso [redacted] e forza la bellezza, sei tornato all'Origine del Tutto. Sii tu benedetto [redacted] la mano che hai [redacted] a guidarci. Elisabetta Bertolone.

[redacted] Isabella [redacted] sono affettuo[redacted] vicini [redacted] Pinetta in questo doloroso momento per la perdita del marito

MAESTRO PROF.
Mario Gamero

artista di grande sensibilità che lascia attorno a sé un grande rimpianto.
— Torino, 21 giugno 1983.

E' mancato improvvisamente

Romolo [redacted]

Lo annuncia addolorata [redacted] moglie [redacted] Camera ardente martedì 21 dalle ore 15, [redacted] pci, via Chiesa della Salute 47. Funerale mercoledì [redacted] ore 10,15. Non fiori.
— Torino, 20 giugno 1983.

La figlia Vera piange addolorata il suo indimenticabile PAPA'.

Sonia e Alice De Benvenuti partecipano al dolore [redacted] la [redacted] di ROMOLO.

Enrico e famiglia partecipano commossi al dolore di Vera per la perdita del PAPA'.

Partecipano commossi:
Ninetta e Francesco Campanello
Anna Grandi
Ada Luzzati
Vanda Museo

La suocera Tina Vicarioli piange [redacted] i figli ed i nipoti la scomparsa del caro

Romolo Schiavazzi

— Torino, 21 giugno 1983.

Gabriella e Paolo abbracciano Vera.

Improvvisamente è mancato all'affetto [redacted] suoi cari

[redacted] Felici

anni 59

Addolorati [redacted] annunciano: moglie, figlio, parenti tutti. Benedizione della salma oggi 21 corrente ore 14 ospedale Mo[redacted] (via Santena 5), indi funerali nella parrocchia Nostra Signora della Pace, ore 14,30.
— Torino, [redacted] giugno 1983.

Serenamente è mancato

Cesare Canepa

anni 72
Anziano FIAT
Premio Fedeltà

[redacted] danno doloroso annuncio [redacted] moglie Lina, figlio, nipote, nuora, parenti tutti. Mercoledì [redacted] benedizione [redacted] 14 Astanteria Martini Nuovo. Funerali ore 15,30 Palazzolo Vercellese.
— Torino, 20 giugno 1983.

Gli [redacted] dell'Università partecipano con rimpianto al grande dolore della famiglia per la prematura scomparsa [redacted] la cara collega sig.ra

Maria Saginario
in Botti

— Torino, [redacted] giugno 1983.

Crudele male tronca la vita di

Edoardo Poncet
(Dadetto)

di anni 66

Ne danno il triste annuncio la moglie Adeline, il figlio Luciano [redacted] Paola, cognati, cognate, nipoti e cugini. Funerali a Cesana Torinese oggi ore 15,30.
— Cesana Torinese, 20 giugno 1983.

Giovanna e Ugo Selbo sono vicini a Luciano [redacted] questo triste momento.

[redacted] famiglia Ghio partecipa al grande dolore [redacted] Luciano.

Hotel Chaberton, famiglia Audibert partecipano commossi

E' morta

Cornaglia Ferraris

Scultrice incisore

Ne danno l'annuncio Giuseppina e la [redacted] le hanno voluto bene. Il funerale [redacted] luogo oggi martedì ore 14,15 nella cappella dell'Ospedale San Vito Strada Revigliasco, indi proseguirà per la [redacted] famiglia in Cameriano (Novara).
— T[redacted], 19 giugno 1983.

Immaturamente strappato agli affetti familiari dorme il [redacted] dei giusti

Angelo Sanfilippo

Addolorati lo annunciano la moglie, i figli, i fratelli e i suoceri. Funerali [redacted]ledì [redacted] corrente [redacted] 14,30 Parrocchia [redacted] Alfonso (di fronte Ospedale Maria Vittoria).
— Torino, 19 giugno 1983.

[redacted] mancata ai suoi cari

Scolastica Fasano
in Masera

di anni 79

Lo annunciano marito, figli, nuore, generi, nipoti, sorelle, fratelli, cognati, [redacted]renti tutti. Funerali oggi ore 15,30 da via C. Battisti 11.
— Trofarello, 21 giugno 1983.

Improvvisamente è mancato ai [redacted] cari

Giuseppe Parpagiolia

L'annunciano la moglie [redacted] Carrero, i figli [redacted], Piero, Francesco [redacted] famiglie, f[redacted], [redacted] cognati, nipoti, parenti tutti. Funerali martedì 21 corr.; ore 16,15, dall'abitazione, via Lombardore 15. La presente è partecipazione e ringraziamento. Non fiori ma [redacted] di bene.
— Leinì, 20 giugno 1983.

E' mancato il guardacaccia

Angelo Zanin

[redacted] il triste annuncio la moglie Celestina, [redacted] figlie [redacted] e [redacted], parenti tutti. Funerali martedì [redacted] corrente ore 14,30.
— Oulx, 19 giugno 1983.

Le famiglie Arzani, Garetti, Guglielmetti, Toppetti, si uniscono al dolore della famiglia per la perdita della cara

[redacted]
ved. Curlotto

— Torino, 21 giugno 1983

RINGRAZIAMENTI

I familiari di

Giuseppe Serratta

[redacted] ringraziano tutti coloro che con [redacted] presenza, la parola, gli scritti [redacted]no voluto attestare l'affetto ed il rimpianto [redacted] il loro [redacted]. Santa [redacted] trigesima [redacted] luglio ore [redacted] parrocchia Santa Barbara.
— Torino, 21 giugno 1983.

La famiglia del

rag. Giacomo Fossanetti

impossibilitata a farlo singolarmente, vista l'enorme partecipazione al [redacted] ringrazia sentitamente quanti [redacted]nuti a dare l'ultimo saluto al caro Giacomo.
— Torino, 20 giugno 1983.

ANNIVERSARI

[redacted]

Luigi Terzuolo

Famigliari ricordano.

1982 [redacted]

Piero [redacted]

Il tuo meraviglioso ricordo d'[redacted] mi accompagna in questa struggente solitudine. La tua Giuliana.

1982 [redacted]

Renato Pasqui

Ieri [redacted] domani e sempre. Tua moglie Dolores.

1973 21 giugno [redacted]

Riccardo Chicco

Ti ricordiamo con l'affetto di [redacted]

1979 [redacted]

Maria Grazia [redacted]
Roberto Krapfenbauer
Erich Krapfenbauer

I loro cari li ricordano con immutato [redacted]etto e rimpianto.

Caro Piero, Sono ben quattro anni che mi hai lasciato, [redacted] il mio affetto per te [redacted] sempre. [redacted] Giorgio e Laura.

PROF. [redacted]
Pietro [redacted]

Santa [redacted] mercoledì 22 giugno [redacted] Sant'Alfonso
— Torino, 20 giugno 1983.

1982 [redacted]

Edoardo Dino Marocco

Dino caro tua moglie ti piange e ti pensa con infinita nostalgia. Con [redacted] e rimpianto Marisa con Giuseppe ricorda il [redacted] papà. Nonno Dino ti vogl[redacted] Nico [redacted].

Lo ricordano Angelica Giacinto [redacted] Lucia Egidio Vera Marino Piero Rita.

L'UNIVERSITA' PER DENTISTI POTREBBE MORIRE DI ROUTINE

Mancano spazi, ma soprattutto [redacted] Usl dirottano sull'istituto casi troppo banali - «E' ingiusto [redacted] costretti [redacted] imporre mesi d'attesa» - Centoventi studenti [redacted] 110 specializzandi

«Grazie all'Università [redacted] al Provveditorato alle Opere Pubbliche abbiamo potuto eseguire lavori che, ormai in via [redacted] definizione, ci assicureranno alcuni nuovi locali e un primo potenziamento [redacted] strutture operative — spiega il prof. Bruno De Michelis, direttore dell'Istituto policatte[redacted] di clinica odontostomatologica —. *Ma non basta, [redacted] la [redacted] deve essere informata. Se la nostra sede [redacted] verrà ampliata in base alle sue effettive [redacted] esigenze, rischia [redacted] poter più fronteggiare i propri compiti. [redacted] gravi inconvenienti non solo per gli studen[redacted] ma [redacted] chi si rivolge [redacted] noi per interventi specialistici di particolare rilievo».*

E non soltanto per loro. [redacted] De Michelis: *«Ci arrivano, dirottate dalle [redacted] o smistate direttamente qui dal loro medico, persone le quali necessitano di [redacted] estremamente banali. Oppure madri in cerca [redacted] un consiglio preventivo per le [redacted] o l'apparecchiatura correttiva del proprio bambino, oltre a troppa gente cui [redacted] difficile far capire come a livello universitario dovremmo occuparci [redacted] ben altro [redacted] di qualche semplice mal di denti. Una routi[redacted] stressante, insomma. [redacted] se [redacted] preoccuparci [redacted] è certo la mole [redacted] lavoro, non [redacted] neppure giusto che per qualsiasi intervento non d'urgenza oggi siamo costretti a imporre diversi mesi [redacted] attesa».*

[redacted] problema sta soprattutto nella ristrettezza degli spazi agibili, in cui oggi letteralmente «si pigiano» i [redacted] studenti del triennio legato [redacted] di [redacted] odontoiatria e protesi dentaria, più [redacted] specializzandi.

[redacted] il direttore: *«Oltre a me ed [redacted] prof. Modica, all'Istituto fan capo cinque professori associati, 12 ricercatori, tre aiuti ospedalieri e [redacted] assistenti. In tutto, contando [redacted] che i medici "frequentatori" e il personale paramedico che tra l'altro stiamo cercando di potenziare, arriviamo [redacted] 240 presenze. Un organico più che sufficiente, costretto però [redacted] lavorare in condizioni praticamente insostenibili, totalmente inadeguate rispetto alle tecnologie moderne ed ai nostri specifici compiti di didattica e di ricerca».*

Così, [redacted] piccolo e luminoso Istituto [redacted] corso Bramante, separato dal resto delle Molinette [redacted] una cornice di verde che lo protegge piacevolmen[redacted] dal solito grigiore ospedaliero, le difficoltà operative «fanno la coda» quasi quanto i pazienti. In prima linea, co[redacted] è ovvio, quelli che potrebbero tranquillamente veder risolti i loro mali a livello dell'ambulatorio [redacted] quartiere. [redacted] invece si indirizzano qui in parte per presunti motivi di urgenza, [redacted] parte perché, [redacted] il servizio dentistico a livello Usl lascia talvolta [redacted] desiderare, sostituirlo con quello privato implica costi spesso peggiori della nevralgia più crudele.

[redacted] giustificati, professor De Michelis?

«Prezzi legati ad accresciutissimi costi della materia prima. La gente deve sapere che [redacted] filo d'acciaio per legature [redacted] sulle tren[redacted] lire e [redacted] le fatture [redacted] laboratori aumentano praticamente ogni mese».

«Inoltre — spiega — *mentre i dati Cee indicano in un periodo [redacted] 5 agli [redacted] anni l'arco di tempo necessario ad ogni dentista per acquisire una preparazione ottimale, bisogna te[redacted] presente che questa professione implica un aggiornamento tecnico estremamente violento, [redacted] corsi privati sul milione, milione [redacted] da frequentarsi ogni sei, dodici mesi [redacted] massimo e che a noi è impossibile programmare causa la cronica carenza [redacted] strutture. Conclusione: i prezzi attuali [redacted] giustificano [redacted] solo [redacted] fronte ad [redacted] professionismo garantito [redacted] massimo livello, mai nel caso [redacted] operatori [redacted] preparati».*

Soprattutto in previsione [redacted] prossimo anno, quando a livello Cee [redacted] «libertà [redacted] stabilimento», e cioè la possibilità di esercitare certe professioni, specializzazione dentistica compresa, [redacted] diversi [redacted] quello d'origine.

[redacted] può avanzare qualche previsione in proposito?

«In Italia la Scuola quinquennale per la laurea [redacted] odontoiatria [redacted] soltanto [redacted] quarto anno, mentre negli altri [redacted] scuole analoghe funzionano ormai da generazioni. Sappiamo che molti dentisti stranieri, preparati [redacted] conseguenza, stanno progettando [redacted] trasferirsi [redacted] noi, attirati dal clima [redacted] prima [redacted] dalla potenzialità [redacted] servizio che ancora per qualche tempo garantirà buone possibilità di occupazione. La richiesta [redacted] ampliamento per [redacted] nostro Istituto, che si occupa di preparare i dentisti di domani, nasce anche [redacted] qui».

Luiselle Re

[redacted] In Polonia [redacted] Wojtyla

Il [redacted] Anastasio Ballestrero, presidente della Conferenza episcopale italiana, [redacted] arcivescovo [redacted] Torino, ha raggiunto oggi in Polonia Papa Giovanni Paolo II. Il presule sarà al fianco di Wojtyla negli ultimi due giorni della storica visita al suo Pae[redacted] natale.

Già durante [redacted] primo pellegrinaggio in Polonia del Pontefice, [redacted] leader dei vescovi italiani aveva raggiunto Varsavia e il Papa lo [redacted] presentato pubblicamente a milioni di fedeli.

Taccuino elezioni

● PCI— Ore 13, Fiat Ricambi, Sanlorenzo; Cast Gomme, Spagnoli; 15, Leinì, assemblea pensionati, Bosisio; Beinasco, [redacted] pensionati, Molineri; [redacted] p. [redacted] Felice, «A tu per tu con il cittadino» [redacted] Sanlorenzo e Birocci; 18,30, c. Moliss, Pajetta; [redacted] Piossasco, Gianotti, Tartaglia; 21, Pinerolo, [redacted] Facta, dibattito [redacted] «Chi paga [redacted] con Viney, Gandolfo, Spagnoli; Villafranca, Alasia; San Maurizio Canavese, Manfredini.

● PDUP — Ore 21, Pinerolo, [redacted]

● PSDI — Ore 12, [redacted] Carta; 18, Moncalieri, Caponnetto; v. San Tommaso, Di Pietrantonio; 18,30, p. Crispi, Carta; 20, Nichelino, v. [redacted], Carta; 21, Grugliasco, Larro e Furnari.

● PLI — [redacted] 16,30, p. Ca[redacted] Morelli; 17, c. Marconi, Bastianini; p. San Carlo, Tru[redacted] Morelli; 19, c. Peschiera 364, Morelli, Nelrotti; 20,30, Fontana dei Francesi, [redacted] glia; 21, [redacted] «Quemado», Cavallo; teatro Carignano, problemi handicappati, Della Valle; Rivoli, p. [redacted] Libertà, Nelrotti; Ivrea, v. Papa Giovanni, Rolando, Giordana, Massucco, Porta.

● PRI — [redacted] 14,30, Mirafiori, Arialo; 18,30, Nebro, Gandolfi; 20,30, hotel Turin, La Malfa, Agnelli; 21, Dosato, Gandolfi, Francisco; hotel Turin, Poggiolini; Tesoriera, Francini. Omaggio [redacted] 9,15-11,15, Rivoli, Settimo, Lanzo, Almese, Borgaro, Volpiano, Susa.

● DP — Ore 13, Venaria, Cromodora, Celazza; Teksid, Ferrario; 18, Bertone, [redacted] mano, Ranghino (Lcr); [redacted], Viberti, [redacted] (Lcr); 17,30, Ivrea, p. Ottinetti, Galli, Staglianò, Papandrea (Lcr).

● [redacted] — Ore 9-13, p. [redacted] gnei, Gino, Melani; [redacted] Contegiacomo, [redacted] le; 15-18, p. [redacted] Felice, Chiarli, Lieo; [redacted] Lagrange, Moscatelli, Useeglio.

● DC — [redacted] 20, Grugliasco, Martina, Cerchio; 21, Vico Canavese, Caffaro, Cerchio, Bringhen; c. [redacted] 18, Zanetti, Sibille.

● [redacted] — [redacted] 12,30, giardini La Marmora, La Ganga; Collegno, [redacted] 13, Materierro, Enrietti; porta 1 Mirafiori, Mondino, [redacted] 17, Grugliasco, Fiandrotti; [redacted] Mondino; Orbassano, San Luigi, Salerno; 18, [redacted] 10, incontro artigiani, Amato; [redacted] 17, Mattina; 19, [redacted] Zeta, La Ganga; [redacted] Santhià, [redacted] Ganga; 20,30, Rivarolo, [redacted] 21, Rivarolo, Amato, Enrietti; Nichelino, Mondino; Moncalieri, Salerno; Avigliana, Mattina; [redacted] Moncalieri, Enrietti; [redacted] gli Amici, [redacted] Piaa 11, Mondino; [redacted] Manuja, Fiandrotti, [redacted]

Rivarolo, litigano pompieri [redacted] medici per [redacted] contestata partita di pallone

Il torneo «Coniugi Ampalla» si è trasformato in [redacted] vero e proprio focolaio di polemiche - Un giocatore che milita in seconda categoria ha fatto eliminare la squadra [redacted] semifinali

[redacted] torneo doveva essere l'occasione per qualche serata di sano divertimento tra amici e conoscenti, magari conclusa dalla solita visita [redacted] trattorie [redacted] zona. Ed invece si [redacted] tramutato in un [redacted] proprio focolaio [redacted] polemiche che potrebbero addirittura sfociare nelle aule giudiziarie. Stiamo parlando del «Primo torneo Coniugi Ampalla», conclusosi in questi giorni in Canavese, per la precisione sul [redacted] Busano.

Per comprendere lo spirito [redacted] bastano i nomi delle squadre partecipanti: Vigili del Fuoco, Legali, Dipendenti [redacted] Municipio, Medici [redacted] paramedici dell'Ospedale. Per [redacted] cronaca han[redacted] vinto questi ultimi, battendo in una agguerrita finale i Legali, che schieravano come libero anche il pretore [redacted] Rivarolo, [redacted] punti [redacted] forza della formazione.

Senonché l'andamento del torneo non [redacted] sia [redacted] troppo regolare, almeno stando alle vivaci proteste [redacted] un giocatore della squadra [redacted] Comune [redacted] Cuorgnè, il bibliotecario Giuseppe Giorza: I dipendenti infatti, dopo aver vinto tutte e tre le partite del girone eliminatorio si sono trovato esclusi [redacted] semifinali, [redacted] nessuna comunicazione ufficiale in merito.

Motivo? Durante la prima partita avrebbero schierato in campo [redacted] giocatore «fuori quota» (non facente parte dell'associazione cioè) che milita in seconda categoria, mentre [redacted] permesso rafforzarsi soltanto con elementi dalla terza... in giù. «Ma nes[redacted] ci [redacted] avvertito [redacted] questa necessità — protestano i cuorgnatesi — perché il regolamento dove la norma era specificata non s'è mai visto».

Anche la seconda partita [redacted] data persa ai cuorgnatesi, [redacted] perché avevano schierato [redacted] altro elemento che, pur giocando in [redacted] categoria, [redacted] squalificato nel campionato [redacted] Lega. [redacted] trattandosi di un torneo amatoriale questa [redacted] è assurda» è l'obiezione. A stilare, e vincere, il primo ricorso erano stati (logico d'altronde!) proprio i legali che, a quanto risulta, avevano avuto copia [redacted] regolamento e quindi aveva[redacted] potuto studiarlo alla ricer[redacted] degli immancabili cavilli.

Secondo Giorza «la pretura deve vincere le partite dopo che le ha perse, dopo che anche questa squadra [redacted] giocatori non ammessi, stando alle regole che [redacted] conosceva». [redacted] dargli man forte sono ora intervenuti anche i Vigili del Fuoco che lamentano altre ingiustizie: «Nella prima partita non abbiamo utilizza[redacted] "fuori quota", perché nes[redacted] che [redacted] possibile. [redacted] abbiamo rimediato, [redacted] a quel punto [redacted] tardi. [redacted] più ci hanno dato una partita persa con motivazioni futili e assurde. Ora rivogliamo almeno [redacted] la cauzione che abbiamo versato».

Dall'altra parte i legali [redacted] proclamano del tutto innocenti: «Abbiamo presentato ricorso in base al regolamento — ha detto uno di loro — ma [redacted] influenzare nel modo più assoluto l'organizzatore. Eravamo disposti anche a ripetere tutte le partite, non fosse altro [redacted] per giocare [redacted] volta di più».

E l'organizzatore? Marcello Ampalla, ottimo giocatore di bocce [redacted] dipendente delle Poste, ha preannunciato a tempi brevi una secca replica. Per intanto [redacted] escluso di ri[redacted] alle vie legali nei confronti di chi lo [redacted] accusato, secondo lui, ingiustamente. [redacted] ha infine assicurato che il prossimo anno il [redacted] ritornerà, ancora più interessante per [redacted] di squadre iscritte. Staremo [redacted] vedere.

«Vai è isolato a Rebibbia» Una protesta [redacted] familiari

Al presunto brigatista arrestato con Senzani sarebbero somministrati droghe e psicofarmaci - E' fratello della brigatista Angela Vai

Una [redacted] denuncia [redacted] stata diramata agli organi di informazione dai familiari di Lino Vai, [redacted] giovane torinese, presunto brigatista rosso, arrestato l'anno [redacted] a Roma nell'operazione che portò anche all'arresto di Giovanni Senzani.

La denuncia riguarda *«il trasferimento immotivato [redacted] Lino dal carcere speciale di Palmi al padiglione "osservazione" di Rebibbia, che ospita soggetti psicopatici, [redacted] si trova in stato [redacted] isolamento».*

«Al suo arrivo — si aggiunge nel comunicato — *il nostro congiunto ha subito [redacted] interrogatorio da parte della direzione del carcere sulla sua identità politica, sociale [redacted] umana, al quale si [redacted] rifiutato [redacted] rispondere. Ma il fatto più grave [redacted] che gli vengono continuamente somministrati, forzatamente, psicofarmaci, [redacted] niferi [redacted] droghe varie che gli provocano intontimento, sonnolenza e stato ansioso».*

[redacted] VAI

Vai [redacted] isolato senza neppure [redacted] possibilità di scrivere. Tutte le sue richieste, a voce, per il trasferimento [redacted] sezione oppure il ritorno a Palmi, sarebbero state rifiutate.

Nel frattempo comitati «contro la repressione» hanno organizzato l'invio di telegrammi al direttore di Rebibbia, maschile, e al giudice di sorveglianza [redacted] tribunale di Roma, per protestare contro l'isolamento.

Vai, ex operaio della Berto[redacted] era stato arrestato il [redacted] gennaio [redacted] con Stefano Petrella [redacted] Ennio Di Rocco. [redacted] fratello della brigatista Ange[redacted] Vai. Giovanni Senzani, arrestato lo stesso giorno, è da allora (un [redacted] mesi), in stato di isolamento. **s. rot.**

[redacted] Il valico del Moncenisio che unisce Susa [redacted] Lanslebourg in Francia è stato da ieri aperto al transito [redacted] tutti i veicoli.

Caluso più pulita grazie ai volontari

CALUSO — Due associazioni di Caluso hanno deciso di dare battaglia agli inquinatori e soprattutto di sensibilizzare l'opinione pubblica sui problemi ecologici [redacted] di tutela dell'ambiente. Come prima iniziativa sabato 11 tutti i [redacted] lusiesi sono invitati alle [redacted] 9 [redacted] ritrovarsi in piazza Ubertini: di qui partiranno per ripulire alcune discariche abusive [redacted] si trovano nel territorio del Comune.

Soprattutto lungo la statale [redacted] per Torino e per Ivrea dove negli [redacted] tempi [redacted] nati depositi [redacted] immondizie senza [redacted] nessuno [redacted] intervenuto per individuare [redacted] punire i responsabili. «L'ambiente in cui viviamo — dicono i promotori dell'iniziativa — diventa [redacted] giorno [redacted] confortevole ed il suo progressivo degrado si riflette sulla qualità della nostra vita e, spesso, anche sulla nostra salute. Di qui la nostra azione per far capire alla gente quanto sia importante proteggere il territorio in cui abitiamo».

«Le Purtasse» e *«Lo Svasso»*, questi i nomi delle due associazioni, hanno intenzione [redacted] non fermarsi soltanto alla manifestazione di oggi: «Sarà questo il primo momento [redacted] una serie [redacted] appuntamenti che programmeremo di volta in volta».

In città la proposta sembra essere stata bene accolta soprattutto da parte dei giovani: [redacted] annunciata la partecipazione [redacted] molte scolaresche alle quali l'iniziativa [redacted] rivolge in modo particolare.

Operazione Caluso pulita, atto primo, dunque. Con la speranza che [redacted] qualcosa.

● I carabinieri [redacted] Vigone hanno arrestato la quarantasettenne Maria Teresa Gallo, residente nella frazione Viotto di Scalenghe. La donna era ricercata perché deve scontare [redacted] undici mesi e dieci giorni di reclusione per reati vari [redacted] truffe, compiute nel 1978.

DISCENDENZA DIRETTA.

Per continuare a inanellare vittorie nei campionati Mondiale, Europeo e Italiano Rally bisogna disporre di una vettura altamente competitiva, di ottimi piloti, di un team affiatato e anche di un po' di fortuna. La Lancia, che continua a vincere quest'anno con la Lancia Rally, ha qualcosa in più: una tecnologia unica al mondo. Il compressore volumetrico Volumex. Dal mondo delle gare, a quello delle auto di serie. La Lancia è l'unica a essere riuscita a sviluppare un compressore volumetrico, il Volumex, anche per la produzione di serie. E oggi presenta il Volumex sulla Beta Coupé e sulla H.P.Executive. Due auto diverse, ma entrambe con una spiccata vocazione sportiva. La Beta Coupé è l'unica erede delle Gran Turismo del passato; la H.P.Executive è la berlina sportiva Lancia con 5 comodi posti, portellone e ampio bagagliaio. Questa vocazione sportiva, nelle due diverse interpretazioni, è oggi esaltata dal Volumex. 135 CV; 200 km/h: km da fermo in 30,1 secondi per la Beta Coupé e 30,5 secondi per la H.P.Executive; da 0 a 100 km/h in soli 9 secondi per la Beta Coupé, e 9,4 per la H.P.Executive. Sono prestazioni di punta ai vertici assoluti della categoria. Seconde per eccezionalità solo alla fluidità e progressività delle accelerazioni anche ai regimi bassi del motore. Basta osservare gli imbattibili valori di coppia: già 17,9 kgm a soli 1400 giri, 21 kgm come valore massimo ad appena 3000 giri. Un'elasticità di marcia che consente di guidare la Beta Coupé Volumex e la H.P.Executive Volumex con uno stile veloce ma elegante, brioso morbido, sportivo ma mai esasperato. Uno stile degno due sportive una personalità una tecnologia uniche.

VOLUMEX.

LA DIFFERENZA DI VIAGGIARE IN LANCIA.

Beta Coupé Volumex, 135 CV, km/h. - Beta Coupé 2000 I.E., 122 CV, oltre 190 km/h. Beta Coupé 1600, 109 CV, 176 km/h. Beta Coupé 1300, 82 CV, 165 km/h

H.P.Executive Volumex, 135 CV, 200 km/h. - H.P.Executive 2000 I.E., 122 CV, 185 km/h; H.P.Executive 1600, 109 CV, 175 km/h

CAVARD

LANCIA

ESCLUSIVE
ville a schiera in residenziale piesso. «Villarb III» salone 2-3-4 mere tavernetta gi privato prezzi a da L. 192 milioni finia dell'acquirente. Si consiglia in loco personale sul posto festivi via Rocciamelone Rivoli e Villar. SIS 532.080 - 519.977.

ESIM Cascine Vica libero piano alto 2 camere cucina servizi recente dilazioni permute. Tel. 958.15.25.
ESIM libero corso Stati Uniti salone studio 2 camere cucina biservizi disimpegni permute. Tel. 512.012.
ESIM libero Lungo Po Antonelli panoramico recente salone 3 camere cucina biservizi disimpegni mutuo. Tel. 512.012.
ESIM libero panoramico via Filadelfia (corso Ursa) soggiorno 2 camere tinello cucinino servizi. Tel. 512.012.
ESIM libero presso corso Raffaello ristrutturato soggiorno 2 camere cucina servizi, L. 65 milioni. Tel. 512.012.
ESIM libero Pozzo Strada salone 2 camere cucina biservizi panoramico signorile volendo box. Tel. 512.012.
. Salvario uso ufficio o abitazione da rifare salone 4 camere cucina biservizi permute. Tel. 512.012.
ESIM libero San Paolo piano alto salone camera cucinotta biservizi dilazioni permute. Tel. 512.012.
ESIM libero via Boston luminoso 2 camere tinello cucinino servizi. L. 73 milioni di . 512.012.
ESIM libero via Guido Reni 1968 piano alto ampio 2 camere tinello cucinino servizi mutuo. Tel. 512.012.
ESIM Rivoli libero corso Susa piano alto 3 camere tinello cucinino servizi volendo box. L. 85 milioni. Tel. 968.15.25.
ESIM Rivoli libero via Vacco ultimo piano recente salone 2 camere tinello cucinino servizi posto auto. 953.43.07.

EUROCASE A 513.725 libero Aeronautica via Chanoux camere tinello servizi terzo ascensore 58 milioni mano 11 milioni mutuo fon-

EUROCASE B 513.748 libero barriera Milano via Pacini due camere cucina servizi nuova piano alto dilazioni.
EUROCASE C 547.470 libero Sassi corso Casale saloncino due camere cucina biservizi facilitazioni pagamento.
EUROCASE D 513.681 libero adiacente via Cigna camera tinello servizi 35 milioni dilazionabili.
EUROCASE E 513.725 libero corso Regina San Donato camere tinello servizi piano alto term 45 milioni.
EUROCASE F 545.642 libero corso Tassoni attico camera tinello servizi terrazzo L. milioni dilazionabili.
EUROCASE G 531.003 libero barriera Milano (via Priocca) camera tinello servizi ascensore L. 40 milioni dilazioni.

EUROCASE H 546.748 libero Mercati Generali (via La Loggia) camera cucina zi spaziosissimo casa 10 anni signorile portineria mutuo dilazioni.

EXPOCASE
A collina casa del 700 salone 2-4 camere cucina biservizi giardino L. 250 milioni. Tel. 505.208.

EXPOCASE libero Centro Europa salone 2 camere cucina servizi box auto L. 108 milioni. Tel. 506.458.
EXPOCASE libero attico camere cucina servizi ingresso terrazzo mq 16, L. 40 milioni. Tel. 504.263.
. Rita libero 2 camere tinello cucinino servizi ingresso china L. 67 milioni. Tel. 505.208.
EXPOCASE via Boston libero prestigioso soggiorno cucina servizi ingresso L. 115 milioni. Tel. 504.263.
EXPOCASE via Pacchiotti libero prestigioso salone 2 camere tinello cucinotto 2 servizi 2 ingressi. Tel. 504.263.

via Napione corso Regina 1° piano alloggetto camera cucina bagno interno completo 2 balconi. L. milioni. Tel. 741.2874.

FALLA BERTINETTO Porzo Strada S. Antonino 1° piano spazioso ingresso 2 camere tinello cucinino bagno balconi, L. 41 milioni. Tel. 741.2874.

FALLA vi libera in Torino S. Mauro 2 piani salone 3 camere cucina 2 bagni tinello e box 2 auto giardino. Affare L. milioni più 30 milioni mutuo fondiario. Telefonare 741.2874.

FALLA BERTINETTO 741.2874 libero Milano rin a nuovo cucina bagno L. 22 milioni.
FIANO villa recente libera bilocale ingressi ottima con giardino. Gabetti 011 5767.
Spa libero via Ventimiglia panoramico signorile saloncino 2 camere tinello cucinino . Tel. 696.7121.
FIMINTER Spa libero Crimea via Gaeta signorile salone 5 camere cucina zi bingressi divisibile. 696.7121.
Spa occupato signorile saloncino tinello cucinino biservizi box. Tel. 696.71.21.
FIMINTER Bengasi signorile occupati cucina da L. 53 milioni. Tel. 696.71.21.
ampio luminoso e cucina servizio minimo contanti. L. 16 milioni. Tel. 585.902.
FIMM libero presal piazza Benedetto ampio luminoso terrazzo dilazioni. Tel. 501.970.
libero Salvemini signorile saloncino e cucina biservizi abbinato a mansarda mq 50 box mutuo fondiario. Tel. 585.273 - 591.980.

(continua)

ECONOMICI

19 Vendita alloggi

CASAMERCATO D libero agenta 2 cucina abitabile servizi. F pagamento.
CASAMERCATO D 650.3805 libera Cavaglià villa composta da salone 5 camere cucina 3 servizi box ampio. Giardino.
O 650.3805 Volpiano via Novara 2 camere tinello cucinino bagno L. 54
E 650.3805 li maco strad Orbassano camera tinello cucinino servizi.
E 650.3805 libero via Statuto 3 cucina .
CASAMERCATO E 650.3805 via Balbo Vanchiglia recente cucina servizi. Dilazioni.
CASAMERCATO E libero dissero via Superga signorile 8 saloni 5 camere cucina 3 servizi, giardino.
E corso 2 bagno. Ristavoli facilitazioni pagamento.
E via Barriera Milano 2 camere cucinotta bagno. ri di pagamento
libero Giulio 2 camere cucina servizi. Dilazioni. Fi
Lombe camera tinello cucinino servizi dilazioni.
CASAMERCATO E 650.3805 libero corso Toscana piano alto 2 camere tinello cucinino servizi. Dilazioni.

E 650.3805 libero via Aquila S. Donato 2 cucina bagno Dilazioni
E Maria Vittoria tinello bagno L. 59 milioni dilazionabili.
D E 650.3805 libero Brescia cucina abitabile servizi L. 18 milioni dilazionabili.
E 650.3805 libero via Bibiana Madonna Ca tinello cucinino servizi.
E 650.3805 libero piano alto tinello cucinino bagno. Dilazioni.
CASAMERCATO E 650.3805 libero Alpignano via S. Martino 2 camere tinello cucinino servizi. Dilazioni.
CASETTA libera a S. Mauro 4 camere 2 bagni riscaldamento scala gran box L. 116 . 749.3535.
CASETTA rustica vendo Borgaretto ni cortile ampia tettoia indipendente L. 93 milioni. 606.0288 ufficio.
precollina posizione villa libera unifamiliare comoda servizi box giardino. Alamak 960.7313.
CENTRALE Morgari camere cucinino ingresso bagno . L. milioni. Tel. 531.927 ufficio.
CENTRALISSIMA corso Vittorio splendida mansarda libera di mq 65 circa ad un prezzo . GEDIM 517.566.
adiacente piazza libero recente signorile alto 2 cucina 2 servizi. Tel.
CASA 513.831 vende via nitis camere cucina bagno giardino L. 80 milioni 900 mila.
513.831 frazione corso Belgio centrale ascensore 3 bagno L. milioni.

via Cavour casa piano terzo signorili mini appartamenti di cucinotta servizi e partire da L. 47 milioni. 516.229.
CHIERI libero signorile 5 camere cucina 3 servizi terrazzi doppi ingressi L. 145 milioni. Tel. 740.270.
CHIVASSO appartamenti a partire da L. 38 milioni possibilità mutui e dilazioni. immobiliare 491.550.

Gorizia signorile gresso, salone, cucina, biservizi, preso L. . Permuta, dilazioni.
532.170 Palermo libero ingresso, 2 camere, cucina, bagno. L. 49 mi .
CITTADELLA C 532.170 Crocetta libero ingresso saloncino 2 camere cucina biservizi termoascensore. L. 115 milioni.
CITTADELLA D 532.170 via Genova libero ristrutturato ingresso camera tinello cucinino bagno termo. L. 35 milioni.
COLLEGNO libero camera cucina bagno affare L. 28 milioni dilazionabili vende Contradella tel. 530.183.
COLLEGNO via Bussoleno libero in villa alloggio di salone 3 camere tinello cucinino Gaberti 5787.
533.322 vende za via lo in stabile tinello ingresso bagno L. 33 milioni.
libero adiacente corso Belgio 2 camere cucina ingresso bagno L. 45 milioni.
CONSULENTE 533.332 vende Nichelino moderno molto spazioso tinello cucinino bagno L. 65 milioni.
CORSO Belgio ampio tinello bagno casa '66 ascensore, L. milioni.

libero 2 camere cucina servizi cantina L. milioni. Mutuo decennale Exxel. Grimaldi .
G. Ferraris libero prestigioso piano alto sole cucina tripli vizi mq 215. 548.153.
CORSO Marconi liberi stessa casa signorili appartamenti saloncino 2-3 camere servizi. Centro Immobiliare 548.153.
CORSO Peschiera libero recente signorile salone 2 camere cucina 2 servizi 2 ingressi box. Studio Latina 549.650.
CORSO San Maurizio libero mansardato cucina servizio L. milioni contanti mutuo. Tel. 530.163.
CORSO Sebastopoli stessa casa anche liberi 2-3 camere cucina servizi L. milioni volendo box. Grimaldi 518.012.
CORSO Traiano libero tinello cucinino cantina. Tel. 506.924.
CORSO Traiano stessa casa libero subito camera tinello servizio occupato 2 camere tinello . Tel. 513.916.
signorili soggiorno bagni. Studio RO 535.211 - 532.711.
CORSO Unione Sovietica libero anche ufficio doppi ingressi 3 camere biservizi L. 68 milioni. Mutuo casa do Exxel. Grimaldi, telefono 518.012.
585.801 libero di Nanni golo via Volvera cam tinello cucinino bagno piano 2° termo ascensore.
CRIMEA libero S. Paolo via Braccini 2 camere tinello cucinino bagno ampio ingresso 1° mq 93.
CRIMEA 585.801 libero corso Sebastopoli 2 camere cucina ampio ingresso bagno p. 5° termo L. 60 milioni.
ORIENTE ampio soggiorno camera tinello cucinino servizi box mutuo permuta. Tel. 958.1525 Esim.

F vende corso Brunelleschi ingresso, camera, cucina bagno, ripostiglio L. 30 milioni. Altro mila. Telefonare 548.154.
E H vende S. Rita 3 camere tinello cucinino bagno L. 48 milioni.

EDILIZIA
a Cascine Francia, vendiamo in stabili in costruzione eleganti appartamenti di soggiorno 1-2-3 camere cucinotta semplici e doppi L. 53 milioni di cui 17 buono oltre mutuo auto. Consegna marzo . Per informazioni Cedi-Edilcase 648.154.

ESAMINIAMO pr permuta alloggi immobile libero da ristrutturare. Tel. 510.801 ufficio.

Sir DELSARTO
Moda maschile firmata: pronta o su misura.

IL MORBIDELLO

specialista in abiti nuziali
nelle proposte più giovani e di sicura eleganza
...per un giorno indimenticabile!...

10123 TORINO - VIA ROMA, 263/271 - TEL. 54.41.95/54.21.66

Incontro segreto a Czestochowa tra Papa Wojtyla e Lech Walesa

Il colloquio è durato un'ora e mezzo - L'ex leader sindacale è giunto di nascosto con la moglie al monastero di Jasna Gora - Ieri due milioni di fedeli hanno salutato il Pontefice

CZESTOCHOWA, PAPA WOJTYLA BACIA L'IMMAGINE DELLA MADONNA

VARSAVIA — Lech Walesa ha potuto incontrare il Papa. L'ex leader di Solidarnosc è stato ricevuto da Giovanni Paolo nella tarda serata di ieri, nel monastero di Jasna Gora. L'incontro è stato tenuto accuratamente segreto. Secondo il programma, papa Wojtyla avrebbe dovuto ricevere Walesa nella giornata di giovedì. L'ex leader sindacale è invece giunto ieri sera di nascosto a Czestochowa con la moglie Danuta e si è intrattenuto con il Pontefice dalle alle 23,30. Nessuna indiscrezione è finora trapelata sul contenuto dei colloqui.

La giornata di ieri del Papa è stata la più impegnativa del secondo pellegrinaggio in Polonia e quando è rientrato nel monastero mariano di Jasna Gora (montagna di luce), a Czestochowa, nel suo volto era visibile la stanchezza. L'ultimo contatto con i fedeli della Slesia è stato durante il trasferimento dalla cattedrale di Katowice all'aeroporto di Muchowiec.

Nel tragitto da Katowice a Czestochowa Giovanni Paolo Secondo è stato accompagnato in elicottero dal vescovo del capoluogo dell'Alta Herbert Bednorz, legato d'antica amicizia con il Papa. L'elicottero si è posato sul terreno adiacente al monastero di Jasna Gora adibito ad eliporto e lì nuovo il Papa è stato accolto da una festante che aspettava da il rientro. E' difficile calcolare quanti pellegrini siano andati incontri ieri al «papa polacco» anche se si parla di milioni.

I pellegrini di Czestochowa acclamato a lungo il Papa forse nella speranza un incontro fuori programma, dato che oggi è la seconda giornata più impegnativa del viaggio del Papa — Giovanni Paolo Secondo si recherà a Wroclaw (Breslavia) per raggiungere poi Gora Sw. Anny (la collina di Sant'Anna) e Krakow (Cracovia) — egli ha scambiato qualche battuta i giovani e si è poi ritirato.

Una giornata, quella di ieri, nella quale il religioso e quello politico si sono intersecati a vicenda. A Poznan ha parlato di «Solidarnosc» agli agricoltori privati ed a Katowice ha ricordato l'udienza con la delegazione di «Solidarnosc» nel 1981 in Vaticano. Tuttavia nel ricordare che i lavoratori hanno diritto a «un'organizzazione sindacale libera» ha sottolineato che essi hanno diritto anche «al dialogo, organizzati come tali, con l'autorità».

Il Papa è stato tuttavia accorto e come per dare maggior risalto alle sue parole le ha intramezzate a citazioni del cardinale Wyszynski. In ogni accenno all'attività sindacale il Papa ha fatto tuttavia riferimento alla dottrina sociale della Chiesa con esplicito riferimento all'enciclica «Laborem exercens».

Pinochet minaccia di arrestare altri sindacalisti

Mentre si nelle 4 grandi miniere di rame

SANTIAGO DEL — *Il dialogo iniziato tra dirigenti sindacali e la dei quattro grandi giacimenti di rame cileni ha in parte allentato la nelle grandi miniere del Cile entrate in sciopero mercoledì scorso dopo l'arresto del presidente della confederazione dei lavoratori del rame (Ctc), Rodolfo Seguel. Anche Hugo Estivales, che ha assunto la presidenza ad interim, è stato arrestato ieri.*

Continuano a essere interrogati dal giudice istruttore gli altri dirigenti nazionali della «Ctc» e c'è la possibilità che il magistrato ordini l'arresto anche per loro il che potrebbe aggravare il conflitto.

I dirigenti sindacali del rame sono accusati dal governo di aver indetto la prima e la seconda «giornata di protesta nazionale» e di aver esortato allo sciopero nelle miniere del rame, come reazione all'arresto di Seguel.

Contemporaneamente la statale corporazione del (Coldeco) dialoga con i dirigenti sindacali dei giacimenti di rame di «El Teniente», «Andina» ed «El Salvador» per cercare una soluzione al licenziamento di 1800 lavoratori e 30 dirigenti che secondo fonti ufficiali hanno aderito agli scioperi ordinati dalla «Ctc».

La situazione della produzione nei centri minerari è stata ieri «normale», secondo un portavoce dell'ente statale, mentre secondo i dirigenti sindacali minore di «El Salvador» ed «El Teniente» vi sono state ancora paralizzazioni parziali delle attività. Essi sono comunque pronti al dialogo con le autorità.

Challenger, volo da collaudo

NEW YORK — Il traghetto spaziale americano «*Challenger*», lanciato dalla base di Cape Kennedy in Florida sabato scorso, continua regolarmente la sua missione. «Siamo molto soddisfatti della "performance" sia del traghetto e del suo equipaggio a bordo che dei centri di controllo a terra», ha dichiarato il direttore del volo, Tommy Holloway.

Dopo aver messo in due satelliti artificiali per telecomunicazioni, uno canadese lo stesso giorno del lancio e l'altro indonesiano ieri, la missione del «*Challenger*» prevede il lancio della piattaforma tedesca Spas (Shuttle Pallet Satellite). La piattaforma, che ha una grande varietà di strumenti scientifici e di telecamere, sarebbe recuperata domani.

Rapina da 9 miliardi in gioielleria a Londra

LONDRA — Una banda armata ha compiuto ieri una spettacolare rapina ad una gioielleria di Londra portando via un bottino valutato da 3 a 4 milioni di sterline (7-9 miliardi di lire).

Quattro uomini hanno fatto irruzione stamattina alle 10,30 in una gioielleria di Conduit Street, una delle più eleganti di Londra, nel lussuoso quartiere di Payfair, ed hanno immobilizzato con due rivoltelle il personale. Poi un dipendente, rivoltella puntata sulla tempia, è stato fatto salire al piano di sopra e costretto ad aprire la cassaforte. In pochi minuti i banditi hanno man bassa dei gioielli e poi sono fuggiti. Non è stato sparato alcun colpo né vi sono stati feriti. Secondo Scotland Yard, i banditi dovevano al negozio perché entrati hanno neutralizzato il sistema di allarme e il telefono.

Scontri a Tripoli tra filo e anti-siriani

BEIRUT — Violenti scontri tra gruppi filosiriani e antisiriani sono avvenuti ieri sera a Tripoli, nel Libano settentrionale, poche ore dopo un contro un posto militare siriano nel quale hanno perso la vita tre ufficiali e quattro soldati siriani.

I combattimenti a Tripoli, secondo la polizia libanese, sono cominciati alle 20 e sono proseguiti in nottata.

Scoperte tombe fenicie a Carbonia

ROMA — Alcune tombe fenicie contenenti materiali databili intorno alla prima metà del VI secolo a.C., sono state rinvenute nel corso della 3ª campagna di scavi archeologici della necropoli fenicia e punica di Monte Sirai, presso Carbonia, condotta dal 29 aprile al 31 maggio scorso.

L'eredità di Koestler per facoltà di parapsicologia

LONDRA — Arthur Koestler, lo scrittore di origine ungherese suicidatosi a Londra tre mesi fa assieme alla moglie Cynthia, ha devoluto la somma di mila sterline (oltre un miliardo di lire) per l'istituzione di una cattedra di parapsicologia presso una università britannica. E' quanto hanno comunicato gli esecutori testamentari dei due coniugi. Negli ultimi anni della sua vita, Koestler ha dimostrato un grande interesse per i fenomeni paranormali.

CONCESSIONARI ESCLUSIVI PER TORINO:
AGLIANI V. Madama Cristina, 36 A
ALBERA V. Pietro Micca, 9
ARALDO DI SCANAVINO A. V. XX Settembre, 65
ASTRUA V. Roma, 28
BERTOLOTTI Via Cernaia,
ERNESTO BOCCHINO Snc Piazza Carlo Felice, 19
CLAPERO S.a.s. di CARLO & C. Corso Vitt. Emanuele, 58
V. Garibaldi, 33
F.LLI Corso Cesare,
LAZZARI V. Barletta, 47
LODOLI C.so Belgio,
MACCARIO V. Po, 14
V. Nicola Fabrizi, 28
Via Nizza, 364
V. Roma,
REITA Strada Mongreno, 13
RIGOLI V. Chiesa Salute, 17
ROSA DI CORRADO & C. Snc Via Arsenale, 25
SIGNA V.C. Capelli, 39
TIGLIERI C. Vitt. Emanuele, 100
TRUCCHI GIORELLI Via Garibaldi, 5
URBINI V. Lagrange, 31
ZENDRINI V. S. Teresa, 3

CONCESSIONARI ESCLUSIVI PER IL PIEMONTE:
ACQUI TERME IL NEGOZIETTO
COCUTI & ROBUSTI Via Garibaldi,

ALBA L.G. MARTINELLI di E. MARTINELLI Corso Vitt. Emanuele, 22/C
ALESSANDRIA COPPO GIAN PIERO Via Dante, 69
ASTI LITARI C.so F. Secondo,
PIVANO MARTINO Via Italia, 42

CAMERI BOVELIOS POINT DI BOVOLENTA ELIO Via Cavour, 2
CASALE MONFERRATO BAZZANI Via Roma, 76
CHIERI CEPPI Snc Via V. Emanuele, 39
CHIVASSO di & C. Snc Via Torino, 41
RABINO Corso Nizza,
BELLINO F. e BEROGGIO Via , 5
DOMODOSSOLA GIORGIO Via Briona, 14
CLIVIO Via Matteotti, 163/165

IVREA PALVARINI CARLA & C. Snc Corso Cavour, 48
MONCALIERI SARDO Via Torrevill., 10
MONDOVI' ROSA Via S. Agostino, 17
NOVARA BORRA di DELLAVESA V. Via Prina, 25
NOVI LIGURE RIZZO Via A. Saffi, 130
ORBASSANO Via Adriani
PINEROLO LAZZERO Sdf Piazza Cavour,
TORTONA AURUM PREZIOSI Corso Leoneto, 46
PO SOGGIA LORENZO Viale Repubblica, 4
VERCELLI Via C. Nigra,

CONCESSIONARIO ESCLUSIVO PER LA VAL D'AOSTA:
AOSTA TROSSELLO EREDI Via de Tillier, 38

BAUME & MERCIER
GENEVE
1830

I partiti interrogano i sondaggi

Dc: «Recupero al Nord, complessivamente stesse posizioni del '79» Pci: «Non dovrebbe andarci male» - Psi: «Mantenimento dell'espansione» Psdi: «Contiamo sul 5%» - Pri: «Certi del successo» - Al pli il 3%, 2% dp

ROMA — Tra cinque giorni si vota, e mentre leader candidati si impegnano mo in queste ultime battute di campagna elettorale, gli apparati dei partiti guardano già ai risultati. Sotto pressione, pochi giorni ormai dall'apertura dei seggi elettorali, vengono messi gli uffici previsione, che non utilizzano ovviamente l'astrologia o le palle vetro, ma i più sofisticati meccanismi.

Alcuni partiti si servono agenzie specializzate, altri di proprie strutture ramificazioni locali. Tutti, però, aggiornano le previsioni elettorali ogni settimana. Alcuni partiti mantengono rigoroso top secret sulle loro rilevazioni, qualcuno probabilmente non dice «tutta la verità», se interrogato mezzi di informazione. Questo comunque il panorama degli ultimi sondaggi commissionati dai partiti.

● DC — «*Pensiamo di recuperare nel Nord* — afferma Andrea Borri, responsabile elettorale dc — *mantenere, livello complessivo nazionale, le posizioni del 1979*». L'ultimo sondaggio, dice Borri, indica per la dc un sicuro trend ascendente. «*Avremmo avuto bisogno maggior tempo disposizione* — spiega — *e da questo punto vista, l'anticipo delle elezioni ci ha favorito*».

Per gli altri partiti, l'ultimo sondaggio commissionato dalla dc prevede un leggero calo del pci e un trend discendente del psi, rispetto alle punte accreditate alcuni mesi fa. Favoriti i partiti laici. «*Il pri è quello che dovrebbe andar meglio*».

● PCI — Un buon manto di riservatezza copre i rilevati dal pci, la cui macchina organizzativa è tra le più efficienti anche per questo tipo operazioni. «*Nel complesso* — limita a dire Fabio Mussi, responsabile dell'organizzazione del pci — *i partiti della sinistra dovrebbero aumentare*». E il pci in particolare? «*Non dovrebbe andarci male* — risponde — *noi faremo tutto perché ci vada bene*».

Rilevazioni

● PSI — «*Confidiamo in un incremento elettorale di quattro punti percentuali*», afferma Lenoci, responsabile dell'organizzazione del psi. «*Le nostre rilevazioni* — aggiunge — *non indicano affatto regresso socialista, anzi affermano il mantenimento della nostra area di espansione*». I dati possesso del partito socialista e che lo riguardano, in questi ultimi giorni alcune perplessità sopravvenute al Nord, compensate «*dalle indicazioni più che positive che vengono dal Sud, in particolare Calabria e soprattutto Puglia*».

Per il psi, proprio i due maggiori partiti, dc pci, che una flessione elettorale a vantaggio socialisti dei partiti laici.

● MSI — «*Non abbiamo commissionato sondaggi di previsione* — dicono i responsabili elettorali msi — *ma i dati e le notizie che ci giungono dalle federazioni confermano che, complessivamente, terremo. In qualche zona poi, prevediamo sensibili aumenti*».

● PSDI — «*Contiamo sul per cento, e forse su qualcosa in più*», afferma Luciano Supino, responsabile delle elaborazioni elettorali del psdi (che nel totalizzato il 3,8 per cento). basa le sue proiezioni una raccolta di dati capillare, per quale state mobilitate tutte strutture periferiche del partito.

Per altri partiti, Supino prevede che andrà bene tutta l'area laico-socialista, mentre dc e pci «*saranno fortunati se registreranno soltanto lievi flessioni*».

● PR — «*Tra astenuti, schede bianche e di protesta, voti alle nostre liste* — affermano i leader radicali — *si riconoscerà almeno 20 per cento dell'elettorato*».

● *PRI* — Se il partito repubblicano abbia commissionato sondaggi di opinione, viene né confermato né smentito. I responsabili della macchina elettorale pri si limitano dirsi certi di successo.

Un aumento

● PLI — L'ultimo sondaggio promosso dalle strutture interne del pli, gli assegna il 3 per cento dei voti (1,9 per cento nel '79).

Le previsioni liberali assegnano poi 4-4,5 al pri e il 4,5 per cento al psdi. Il psi andrebbe «*abbastanza bene, ma non come spera*»! Il pci sarebbe in calo, la dc in lieve flessione.

● DP — Democrazia proletaria punta ad ereditare l'area di voto lasciata scoperta pdup (che si presenta nelle liste pci). «*Ma le più recenti elezioni i segnali che ci giungono dalla campagna elettorale ci inducono sperare nel 2 per cento dei voti*».

Gianni Pennacchi

Intervista De Mita «Prima pagina»

«L'accordo si fa su un programma»

Rispondendo a Craxi un governo che duri anni

CIRIACO DE MITA

ROMA — *Riforma istituzionale per conferire una maggior stabilità all'esecutivo, un insieme misure che riescano il più rapidamente possibile combattere processo inflattivo, formulazione subito dopo elezioni di programma prefissato, ampio respiro, su cui fondare la compagine governativa.*

Così a meno di settimana elezioni politiche, Ciriaco De Mita, segretario della democrazia cristiana, intervistato per «Prima Pagina» da Giampaolo Pansa, Gianni Letta e Gelmini, descrive l'impegno del suo partito verso gli elettori. Al centro dell'intervista i rapporti con gli altri partiti, in particolare il psi, ed il significato «rinnovamento» democristiano.

Per quanto riguarda la proposta avanzata dal segretario Craxi, «patto legislatura» durata anni, ha sottolineato che prima parlare di qualunque patto governo è necessario formulare programmi. «Magari — ha precisato segretario democristiano — il prossimo governo duri tre anni, comunque il punto non è fisica governo, quello che oggi turba la gente è l'incertezza della linea politica. Lì agire».

A proposito polemiche suscitate dalle dichiarazioni vicesegretario dc Mazzotta in apertura di campagna elettorale, De Mita ha affermato: «In de Mazzotta ha detto una che io condivido pienamente; si definisce programma di governo e sulla proposta governo si l'accordo. Nessun partito può ricattare l'interlocutore. Ognuno di noi sceglie gli alleati sulla base di un programma, e l'accordo si fa su un interesse comune, patti precostituiti».

Tre settori, secondo Mita, in cui si può agire per cambiare i meccanismi di dello Stato: la previdenza, sanità e la scuola; rispondendo ad una domanda sulle «pensioni facili», cui si è parlato spesso, soprattutto per quanto riguarda provincia Avellino, De detto che non si possono ascrivere responsabilità merito partiti.

«Normalmente — *ha affermato* — vanno così... cittadino presenta la domanda di pensione viene respinta. La ripresenta in seconda istanza, con l'assistenza degli organismi sindacali, questa volta viene accolta. L'amministrazione delle pensioni fatta dai sindacati. Anche "l'Unità", organo pci, pubblicato intervento in difesa di questa procedura».

Si dimette la giunta a Rimini?

— Il consiglio comunale di Rimini si è riunito ieri per la prima volta dopo il processo «Valloni» di ledì scorso e la condanna dei componenti l'intera giunta per interessi privati in atti d'ufficio. All'ordine del giorno era l'approvazione del bilancio 1983.

In apertura di seduta il sindaco, Zeno Zaffagnini, ha annunciato che nel prossimo consiglio comunale, prevedibilmente subito dopo le elezioni del 26 giugno, comunisti e socialisti daranno le dimissioni

Secondo gli osservatori potrebbe dunque essere questo il primo atto verso lo scioglimento dello stesso consiglio comunale e verso quindi nuove elezioni ad ottobre. Non si esclude comunque che si arrivi ad un rimpasto della giunta, ipotesi questa che sarà vagliata prossimamente da pci e psi.

Compongono l'attuale giunta di Rimini, sono comunisti e quattro socialisti. Il consiglio comunale è invece formato da 18 pci, 5 psi, 3 pdup, 1 pli, 1 psdi, 2 pri, 1 msi, 14 dc.

Anche i politici nel blitz anti-camorra? Magistratura: «Andremo fino in fondo»

I nomi di tre parlamentari in un'ordinanza di rinvio a giudizio per 38 camorristi di Salerno - Si parla di presunti rapporti con personaggi della malavita - Altri cinque arresti in provincia di Avellino - Scoperte armi

SALERNO — Ora tremano anche i politici. Dopo il blitz dei giorni scorsi contro la camorra (865 ordini di cattura, oltre 400 persone in carcere) l'inchiesta della magistratura si allarga coinvolgendo nomi di personaggi ritenuti «al di sopra di ogni sospetto». I giudici ritengono di avere decapitato l'organizzazione del «boss» Raffaele Cutolo, anche se alcuni nascondono che l'inchiesta potrà avere sviluppi

Oggi gli ambienti politici salernitano sono in fermento. Nell'ordinanza di rinvio a giudizio per 38 persone accusate di appartenere a si parla di presunti contatti fra alcuni camorristi e uomini politici locali (l'onorevole D'Arezzo, dc, il senatore Patriarca, dc, e il senatore Quaranta, psi). I giudici intanto assicurano: *responsabili ci sono, colpite; non ci fermeremo».*

L'ordinanza di rinvio a giudizio del giudice istruttore presso il tribunale di Salerno,

I CARABINIERI PER IL CASTELLO DI CUTOLO

Domenico Santacroce, coinvolge persone, della zona dell'agro nocerino-sarnese. L'accusa (associazione per delinquere di stampo camorristico, omicidi, traffico di stupefacenti, riciclaggio di ottenuto in modo illegale, altri reati) è stata depositata nella cancelleria dell'ufficio istruzione del tribunale. Altri quattro imputati, tra i quali Alfonso Rosanova, il boss legato a Cutolo, sinato in un ospedale a Salerno, uccisi in questi ultimi tempi.

Tra gli imputati di maggior rilievo ci sono: Antonio Abitudine, 28 anni, Giuseppe Caso, 39 anni, Alfonso Archetti, 38 anni, Antonio Graziano, 53 anni, fratello di Raffaele Pasquale, sindaco di Quindici (Avellino) eletto in una lista civica, di Antonio De Maio, tutti protagonisti di episodi camorristici.

Nell'ultima parte dell'ampia sentenza di rinvio a giudizio, si infine a presunti contatti che alcuni camorristi, al fine di trarne vantaggi, avrebbero avuto con esponenti politici campani. Tra l'altro, si parla di una lettera di ringraziamento dell'on. D'Arezzo ad uno degli imputati in occasione della elettorale di alcuni incontri del senatore Patriarca (dc), di Roma, e del senatore Quaranta (psi), a Salerno, con il «boss» Alfonso Rosanova.

Tra le carte sequestrate di quest'ultimo, vi è anche una proveniente dal ministero della Difesa, direzione generale, diretta all'onorevole Gava per il suo interessamento di favore di un giovane che aveva partecipato ad un concorso.

Altre tre persone sono state arrestate in Irpinia nell'ambito di un'operazione congiunta tra polizia e carabinieri per dodici pregiudicati appartenenti alle due organizzazioni camorristiche di «Nuova famiglia» e «Nuova camorra organizzata», i nomi dei quali sono stati segnalati nell'Avellinese. Durante l'operazione, sono stati arrestati Augusto Tarantino di 58 anni, il figlio Walter di e Giuseppe Brignola di anni.

Altre due persone sono state arrestate qualche giorno fa a Quindici, nel vallo di Lauro. Avevano armi e munizioni.

Palermo: per mafia e eroina dieci arresti, cento fermati

L'operazione è partita da Firenze - In un calzaturificio furono sequestrati 86 chili di stupefacenti - Perquisito lo studio di due avvocati

PALERMO — *Altre persone sono state arrestate nelle ultime ore a Palermo nel quadro di una operazione disposta dalla magistratura Fiorentina. Agli arresti sono state fermate centinaia di persone*

Polizia e carabinieri non prestano fede, infatti, ai documenti di identità esibiti da questa persona e ritengono che l'inquisito si sia sottoposto ad una operazione di chirurgia plastica. L'operazione riguarda presunti mafiosi implicati nel traffico di eroina.

I provvedimenti in corso di esecuzione sono stati firmati dal giudice istruttore Giuseppe Mazzi e dai sostituti procuratori Silvia Dalla e Margherita Casano. Sono state eseguite anche, su richiesta dei magistrati, perquisizioni negli studi di due noti penalisti di Palermo.

Il primo ad essere arrestato è stato, nella mattinata di ieri, Tommaso Spadaro, anni, già ricercato perché ritenuto responsabile di associazione per delinquere di stampo mafioso. Con Spadaro sono finiti nel carcere dell'Ucciardone anche due parenti stretti dei quali è stato reso noto il nome.

L'operazione costituisce — secondo indiscrezioni — un primo risultato delle indagini cominciate il 21 gennaio scorso quando in un calzaturificio di Firenze, gestito dal palermitano Gaetano Giuffrida, furono sequestrati chili di eroina

Offrono investimenti alle «lucciole» venete

TRIESTE — E' reato proporre ad una prostituta di investire i risparmi ottenuti con il suo lavoro? A questo interrogativo dovrà rispondere la magistratura di Pordenone sulla base di un esposto, presentato tramite il legale, di Dora Pezzilli, promotrice del «Comitato per i civili delle prostitute»

Il 29 ottobre ed il 2 novembre dell'anno scorso, proprio quindi all'epoca della costituzione del «Comitato» delle lucciole, a Dora Pezzilli pervennero due lettere intestata «Programma Italia S.p.A.», distributrice dei servizi «Fininvest Italia». Nelle veniva proposto al di Pezzilli di intervenire presso «le signore che lei rappresenta», per convincerle ad investire i propri risparmi.

INFORMAZIONE PUBBLICITARIA

LE RICERCHE SI AFFERMANO IN UN CAMPO CHE SEMBRAVA SENZA SPERANZA

Oggi chi soffre di calvizie può eliminarla e salvare i propri capelli

Elevatissime possibilità di successo nell'eliminare disturbi locali dei capelli e del cuoio capelluto come pitiriasi forforale, sebo ed eccessiva caduta di capelli.

Abbiamo creduto che contro la calvizie non fosse niente da fare ed abbiamo sopportato con rassegnazione tutti gli inconvenienti — e non sono pochi — che questo disagevole comporta per ogni persona, nel vivere sociale. Non era questione di casta o classe sociale: tutti, dai personaggi più noti ed importanti ai comunissimi mortali, abbiamo visto i nostri capelli andarsene ed abbiamo finora detto loro malinconicamente addio, senza più speranza di vederli rinascere. Oggi soffre di calvizie può finalmente gioire: potrà salvare i suoi capelli con almeno 85 probabilità su 100. Il gruppo ricerche della Svenson, il Centro più noto nel mondo nel campo della lotta alla calvizie, ha risolto il problema e lo ha risolto nella totalità dei suoi aspetti. Dopo anni di ricerche e di studi è stato creato un trattamento cosmetricologico denominato Svenson Il principio a cui il trattamento si ispira è l'eliminazione o l'attenuazione dei disturbi locali, quali gli strati di pitiriasi forforale, le forme di seborrea oleosa e altri disturbi locali in alcune zone dei follicoli, che sono la causa predominante di una calvizie prematura. E' ovvio che, laddove il capello inizialmente atrofico è giunto all'atrofia totale, cioè alla distruzione del follicolo, non si può far ricrescere un nuovo capello. In ogni caso, se non è possibile far ricrescere i capelli quando i follicoli sono atrofizzati, certamente si può contenere l'avanzata della calvizie, nei limiti che la e la tecnica ci consentono all'infuori di quei casi è pura competenza medica. Mentre, per quanto riguarda il soggetto ormai calvo e parzialmente calvo, non deve più rassegnarsi ad un aspetto estetico poco piacevole oppure ricorrere ad una parrucca o toupet, ormai sorpassati. In tal caso il sistema d'infoltimento Svenson-Skin permette di «riacquistare» una bella capigliatura e con un aspetto giovanile e gradevole, rinfoltendo la propria capigliatura tramite capelli umani identici ai propri, perfettamente uguali nel colore e sfumatura. Con questo sistema ci si potrà fare regolarmente lo shampoo, la doccia, nuotare e praticare qualsiasi sport. E' chiaro che non tutti i casi possono essere risolti perché non si possono fare miracoli. Al fine di stabilire quale rimedio è efficace per voi, sia la vostra calvizie agli inizi o molto avanzata, i Centri Svenson concedono una consultazione gratuita e senza impegno (che dura circa 40 minuti). E' sufficiente telefonare oggi il Centro Svenson più vicino per fissare un appuntamento. Questo è il primo passo per combattere la vostra calvizie o l'anormale eccessiva perdita dei capelli. Per gli interessati riportiamo gli orari delle Sedi italiane e svizzere: alle 19,30 - lunedì mattina chiuso. Torino V. G. Viotti, 1 tel.53.39.64. Milano V. Pietro Mascagni, 14 tel. 78.21.78. Padova V. E. Filiberto, tel. 31.483. Mestre V. Mestrina, 6/C tel. 98.02.65. Verona V. Frattini, 12 telefono 31.720. Genova V.le Sauli, 5/20 tel. 58.72.92. Roma V. Tritone, 61/D tel. 679.69.71. Napoli V. S. T. D'Aquino, tel. 31.08.81. Firenze V. Calimaruzza, tel. 21.63.08. Bologna P.zza dei Martiri, 1/2° tel. 22.06.43. Ancona C.so Mazzini tel. 56.671. Lugano V. Adamini, 28/A tel. 54.88.95. Zurigo Bäckerstrasse, telefono 241.76.26.

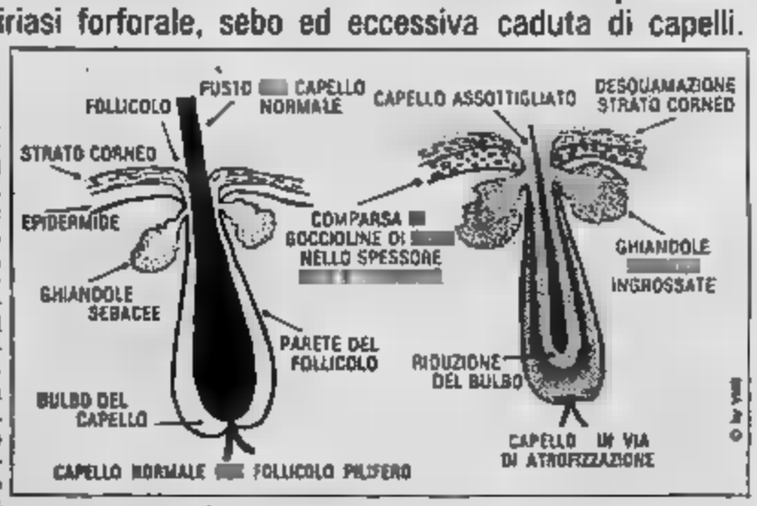

STAMPA SERA
Torre
direttore responsabile
vicedirettore

Editrice LA STAMPA S.p.A.
Presidente Giovanni Agnelli
Delegato di Direzione
Marco Benedetto
Consiglieri Vittorino Chiusano
Umberto Cuttica
Giovanni Giovannini
Carlo M
Francesco Paolo Mattioli
Sindaci Alfonso Ferrero (presid.)
Luigi Demartini
Giovanni Peradotto

Stabilimento tipografico: Edit. La Stampa S.p.A. - Via Marenco, 32 - 10126 Torino

© 1983 Edit. LA STAMPA S.p.A.

CERTIFICATO N. DEL 23-12-1981

Temperatura a Torino, ore 8 +13

TEMPO PREVISTO: nuvolosità variabile, locali manifestazioni temporalesche.
VISIBILITA': buona. VENTI: deboli. TEMPERATURA: stazionaria. TENDENZA DEL TEMPO: instabilità.

Atene	+18	+30
Berlino	+15	+27
Buenos Aires	+13	+15
Lisbona	+17	+26
Londra	+12	+24
Mosca	+15	
New York	+21	+29
Parigi	+12	+25
Singapore	+25	+32
Tokyo	+20	+24

In provincia (ore 8)

Aosta	n.p.
Alessandria	+12
	+13
Cuneo	+11
Novara	+13
	+16
Genova	+19
Imperia	+19
Savona	+18

In Italia (ore 8)

Venezia	+20
	+18
Bologna	+22
Ancona	n.p.
Roma	+20
Napoli	+20
Bari	+20
Reggio C.	+22
Palermo	+23
Cagliari	+20

RECUPERO ANNI
ABBREVIAZIONE DEGLI STUDI
SEZIONE DIURNA - PRESERALE - SERALE
MINERVA - LEONARDO DA VINCI
- VIA GIOLITTI - TEL. 832.503 - 872.347

LA STAMPA
Tutto scienze
Tutto dove
Tutto libri
dà di più

Lo sport in tv: facciamo il processo al «Processo»

Ha chiuso il «Bar Sport» E adesso povera Roma...

Beh, diciamolo francamente, un po' di magone l'abbiamo dopo il dato 22,15 di ieri Senza il «Processo del lunedì» avremo il problema di come passare una sera nostra monotona settiqualcosa ci mancherà ed in fondo bel faccione di Biscardi, le amenità a raffica, ci sentiremo più soli e più «poveri». Adesso non resta che attendere la fadata del 13 settembre quando risentiremo di nuovo lui, voice Campobasso», attizzare la polemica, lanciare frecciatine a a manca, in quell'inconfondibile «biscardese», la lingua del telespettatore-tifoso.

Ma bando alla commozione. Ieri sera è calato il sipario della terza serie (in tutto 143) con una puntata «classica» ossia scontata, ossia monotona. Un solo collegamento esterno, Cerveteri roccaforte del tifo e terdel buon vino (chi parlava, compreso il presentatore baffuto con fantino, sembrava proprio ubriaco) e tanti ospiti romani, tanto per fare trasmissione casalinga e rischiare sentire il parere norattualità.

In il «diktat»

lo. sapremo resterà o vertolto il blocco degli stranieri, già si anticipano le decisioni del presidente federale. Un tifoso-giornalista, pardon, un giornalista-tifoso, in che normalmente scrive sui giornali, ha commentato sdegnato il fatto che possa essere messa in dubbio la lealtà e che venga annullato l'acquisto brasiliano Cerezo. Alla scadenza fissata le dovevano aver già stipulato contratti o presentato bozze d'intesa. Tra la e Cereso c'era fondo solo simpatia. «Vieni a Roma?» avrebbe chiesto Viola. E Cedi rimando: «Sì, volentieri». Ecco in base a questo la pretenderebbe regolarizzare l'acquisto

concreto, scritto, di stipulato nulla. Ora la Roma pretende a i il straniero forse per... diritdivino. Sordillo però ha un solo modo non perdere la faccia, confermare il «blocco» e quindi rispedire a casa Cereso e con gli stranieri in regola. Se poi ha sbagliato con Falcao suo, ma non deve forla per riscattarsi agli occhi dei tifosi.

Sordillo stato centro dell'attenzione. Ha ricevuto «complimenti» da tutte le parti, ma anche Campana con sua legge svincolo si è beccato una parte di colpa certe quotazioche i giocatori raggiungono sul «mercato».

Come atto finale, prima della premiazione Rosario Lo Bello come miglior arbitro campionato in base un referendum domenicale del Tg3, sollito sondaggio « Domandina facile facile: ha indovinato soprattutto chi ha sbagliacampagna acquisti fino questo momento? C'era gente che avrebbe ingoiato il microfono pur di rispondere, per fortuna prevalso il buon senso presenti anche questa «biscardata» non avuto successo. Solo da Cerveteri si levata una stonata, ma il troppo vino, fa brutti scherzi. Poi il sipario. Ai dei saluti nessuno si ricordato di Jenny Tamburi, che guidato la trasmissione per otto su nove. già, lei in l'unica vera «colpevole», l'unica da processare. Si è spogliata per una rivista «dialmpegnata» questo agli occhi dei censori della Rai colpa ben più grave uscidi in anni sale del «Bar Sport», aperto fortuna solo lunedì.

f. v.

L'allenatore della J

Trapatto

La Juventus di nuovo il morale sotto i tacchi. La Coppa Italia non perdudefinitivamente, anche se le possibilità che la Juventus attuale rifili domani tre gol Verona senza subirne nessuno sono poche, ma l'atmosfera è la stessa del dopo Atene. Una sconfitta come quella di domenica sera brucia ed i bianconeri faticano mimetizzare la loro amarezza dietro frasi circostanza.

Domani sera in minuti (ma ci all'occorrenza anche i tempi supplementari e i rigori) la Juve si gioca le ultime carte. Non potrà bluffare perché non è nelle condizioni di poter fare calcoli né di speculare sul risultato. Quindi sotto alla morte. speranza che le gambe non facciano cilecca a troppa gente a Verona. Il problema vero semmai è vedere la Juventus stressata, stordita ed ormai sulle ginocchia, vista in queste ultime partite vuole davvero vincere la Coppa Italia, ultima spiaggia.

I tifosi sono allibiti. Le partite con la Roma li avevano illusi, invece assistono arrabbiati al tracollo della squadra. A Verona hanno rischiato pestaggi selvaggi.

Hanno abbandonato i pullman in piazza Bra, raggiunto lo stadio a piedi con bandiere e striscioni nascosti, tutto questo per cosa? *«Per vedere gente che si reggeva in piedi»*, commentano amaramente. E non hanno torto perché la Juve attuale fa perdere pazienza anche più fedeli.

Trapattoni domenica sera ha accusato senza pietà i suoi. Non ha fatto nomi, i col-

Continua l'altalena del presidente Viola mentre il vertice del calcio

Roma, operazione «fumo ne

IL PRESIDENTE VIOLA

ROMA — *Un susseguirsi di notizie vaga attendibilità confonde le tifoserie romaniste che, indotte a odiare il «traditore» Falcao dopo averlo appassionatamente amato, adesso vengono spinte, da un repentino mutamento di scena, a ricollocare al centro dei loro cuori l'asso brasiliano. Tutta questa tribolazione, mentre la Presidenza Federale riunita per discutere se sia il caso concedere alla Roma la proroga sul mercato calciatori stranieri. Che tipo di Roma nel prossicampionato e nella prossima Coppa dei Campioni? Alla grande domanda sembra serenamente sfuggire l'ospite di riguardo Toninho Cerezo il quale collocato all'hotel Villa Panphili, recita parte giallorosso lungo corso per nulla toccato dall'idea di doversene ritornare a Belo Horizonte.*

Insomma, a questo intricato doloroso punto, come stanno le cose? Vediamo. Il portavoce Paolo Roberto Falcao, avvocato Cristoforo Colombo, giunge giovedì 23 giugno a Roma. Essendosi già esibito nella scoperta del presidente Viola, si cimenterà nella scoperta dell'ex consigliere romanista Pasquali che, in proprio innamorato Roma, tenta il difficile riaggancio. Sia chiaro, gli ha detto Colombo al telefono, io vengo per favorire il rientro di Falcao nella vecchia impossibilità di clamoroso ripescaggio.

Intanto, Marina di Massa, dove si è recato per la presentazione di «team» pubblicitario, Pietro Vierchowod ha fatto sapere che l'anno prossimo giocherà lo scudetto sulla maglia. E come sarebbe? Che cosa c'è sotto questa rivelazione? Gli specialisti

FALCAO, CROC

l'uventus: sbloccare subito il risultato e tentare l'impossibile

ni chiede l'ultimo sforzo

pevoli chiaramente individuabili. Rossi, Boniek, tini, Bonini, per non parlare di Galderisi, che dovrebbe imparare tenere a freno la lingua, meritano un posto sul banco degli imputati.

Ma dovere Trapattoni anche quello di tenere viva la di credere che questa squadra possa regalargli un'ultima impennata d'orgoglio acciuffare per la coda. Dice il tecnico: «*Ai giocatori chiedo un ultimo sforzo. Sono reduci da stagione avara di soddisfazioni ma comunque tiratissima, però abbiamo il dovere fare tutto il possibile per ribaltare situazione. uomini mancano ed casa possiamo esercitare una maggior propulsione. Torneranno Cabrini Marocchino, avremo più peso attacco, completo più incisivi. Importante sarà sbloccare risultato in fretta e poi potremo anche recuperare lo svantaggio di due gol*».

Trapattoni difende ostinatamente la squadra. Anche lui non vuole arrendersi al fallimento completo. Da giovedì (a parte il Mundialito, impegno non bene come) si penserà al domani. C'è parecchio da cambiare, tanta gente da ricaricare, un'immagine da ricostruire. Certo non solo con l'aiuto Vignola, che tra l'altro deve dimostrare la sua attitudine grandi battaglie cui la Juventus è da sempre chiamata.

Un problema particolare è quello rappresentato da Rossi. avversari gli rendono la vita impossibile, Pablito è l'ombra del giocatore che tutti si aspettano. Ogni partita sembra quella buona per tornare al gol, poi una volta in campo tutto frana addosso. Sulla possibilità di vincere la coppa pessimista: «*Difficile, molto difficile ribaltare la situazione* — prevede —. *Il 2-0 è un brutto risultato ed oltre tutto Verona è una squadra in salute. La Juve destinata ad essere seconda dovunque e mi sa che per quest'anno c'è poco fare. Questa squadra parte sempre per vincere, poi qualcosa ti gira storto la delusione è*

ritratto dello sconforto dell'amarezza Platini. Avrebbe poca voglia parlare. «*In certe occasioni meglio stiti*» dice brusco, poi però butta fuori la sua delusione, l'ennesima di questa sfortunata stagione bianconera: «*Quando perdi sei sempre amareggiato* — dice — *deluso, vorresti smettere, piantare lì tutto. Mi sembra rivivere dopo Atene, quando avrei voluto fuggire nel Sahara mettere testa sotto la sabbia per più Se perdiamo anche questa Coppa Italia facciamo la fine del Real Madrid che uscito battuto tutte le parti, corrono grandi squadre quello battersi per grandi traguardi restare magari mani vuote*».

sogna le vacanze. Il 3 luglio, dopo Mundialito, volerà Maldive, lontano da tutto e tutti. Là almeno non parleranno calcio e Juve per un po' di tempo. Intanto però c'è ancora di mezzo la partita di domani sera. «*Non abbiamo nulla perdere* — commenta — *due gol possiamo farli, poi vedia- Magari avremo bisogno dell'aiuto dei supplementari e rigori, vogliamo farcela, dobbiamo farcela. Il Verona mi vulnerabile in difesa, aggredendoli possiamo spuntarla. Nonostante tutto ho fiducia*».

Si parla di Juve sfiduciata, di gente ai limiti di riera sempre stressante: «*Non credo che nella Juve ci siano giocatori da* — dice il francese — *qui ogni volta che si sbaglia si va sotto processo. In Italia calcio non mai sorriso, distensione. Ogni volta che si perde parla subito di cambiare, mentre invece questa squadra ha bisogno rivoluzioni. Adesso sembra che Tardelli se ne andare. Io spero di no, può ancora molto alla Juve*».

Vergnano

o decide sulla proroga

gli occhi»

OCE E DELIZIA DEI TIFOSI ROMANISTI

dell'analisi induttiva affermano che il fatto è semplice interpretazione: Vierchowod alla Roma Falcao alla Sampdoria. La tifoseria, sottoposta a continui stress, vacilla. E se oltre a Vierchowod arrivasse anche Brady?

Il presidente Viola, alcuni considerato un nipotidi e da altri un Tartarino Tarascona, attende il responso federale cementato nelle convinzioni: il no alla proroga gli suonerebbe come un'atroce ingiustizia alla quale potrebbe che rispondere le dimissioni consigliere federale primo cittadino della Roma. Ma fa sul serio? E chi lo sa? Intende farsi sostituire sulla poltrona dello scudetto uno dei suoi figli? Secondo la corrente degli scettici giallorossi, Viola, dopo aver finto trattare con Socrates, avrebbe anche architettato la commedia Cerezo, sicuro che tanto non gli avrebbero permesso acquistarlo. Operazione «fumo negli occhi». E' credibile portamento del genere? Non molto.

Siamo prese una sciarada. La presidenza federale offrirà oggi una prima chiave per risolverla. Nell'attesa i romanisti si consolano constatando che anche la Lazio fa le sue bra- ritirate: il sogno avere Junior svanito. Annuncia- una compera straordinaria è abbastanza facile. difficile è concretizzarla. Per fortuna, da queste parti, è rimasto un certo Prohaska, che omino dimenticato potrebbe diventare l'unico straniero della Roma, ipotesi che provoca smarrimento tra i fedelissimi alcuni quali cominciano a manifestare segni di impazienza.

Gianni

Il tecnico del Verona teme Cabrini e Marocchino

Bagnoli mette in guardia «State attenti a quei due»

FANNA E CABRINI, DI NUOVO DI

VERONA — I bagni nelle fontane pubbliche, il trionfo dell'Aida, la filastrocca porta concludere che il «Verona stato fatto da Bagnoli e dal Creatore» hanno creato a Verona una atmosfera da «Mundial». L'aver battuto Juve fa notizie, anche il fatto si è ripetuto nel giro di nove mesi. Non novità, un grande piacere sì. La notte di baldoria ha lasciato il posto all'organizzazione. E' impossibile sapere quanti saranno veronesi seguito della squadra: tanti certamente tutti convinti farcela anche al Comunale. «*Questa squadra* — dice interpretando i pensieri degli sportivi presidente Tino Guidotti — *dimostrato di in grado farcela. La Coppitalia vicina rebbe il primo trionfo assoluto in 80 anni storia del Verona*».

Per i dirigenti i secondi 90 minuti avranno, dunque, significato che va ben oltre contingente. La vittoria di Coppa sarà il più bel festeggiamento per la lunga ed anche (nel piccolo) gloriosa storia dei gialloblù. «*Possiamo vincere* — ribadisce il vicepresidente tecnico Lupo — *perché quest'anno a Torino abbiamo mai perso e in trasferta in Coppitalia siamo imbattuti. Partiamo molto fiduciosi, anche se 3-0 ci stava tutto*».

Con simile risultato, in effetti, il ritorno sarebbe stato una formalità. Non ci si rammarica tanto per il palo colpito da Marangon (il quinto finora contro le torinesi) quanto per gol annullato a Di Gen- che Platini abbia «non era da annullare» e le immagini televisive hanno fermato che il 3-0 c'era.

«*Ho visto il guardalinee sbandierare* — conferma l'allenatore Bagnoli — *ma è impossibile che ci fosse fuori gioco visto che lo scambio Sella stato chiesto proprio Di Gennaro*». Come a dire che nessuno deve lamentarsi di Lo Bello. Se ha sbagliato con l'espulsione di Galderisi, ha rimediato l'involontario errore del suo collaboratore.

Ma si guarda ti. Ieri mattina i giocatori hanno fatto bagni saggi per far scomparire la stanchezza la tensione. Stasera tornano ad allenarsi per partire con il fresco il sogno torinese. Si fanno i conti e si scopre che tutti concordano con le dichiarazioni Trapattoni: a Torino può dere di tutto. Lo conferma anche José Dirceu, comprato il biglietto per Parsabato e ritorno incerto. la gente lo e per i veronesi («non per la società» precisa) potrebbe tornare. «*Se fossimo stati 3-0* — dice il brasiliano — *la tranquillità sarebbe ora assoluta. Adesso, invece, siamo pari. Andiamo Torino molto cauti concentrati*». Così non accetta complimenti. Rinvia a mercoledì notte e scrolla i riccioli quasi per allontanare il «fastidioso» pensiero che i giochi siano fatti. Glielo hanno gridato nella notte i tifosi di un club di Valladove ha trascorso ore della festa per tornare grillo sveglio al lavoro ieri mattina.

«*Attenti a quei due*» sembra avvertire da parte sua Bagnoli. Quei sono Cabrini e Marocchino. spiega perché: «*Non ripeto che la Juve non può sbagliare due partite seguito. Alle cose fatte ci credo, ma anche i giocatori ne sono convinti. Con il rientro Cabrini e Marocchino, poi, la Juve avrà più birra. Saranno di rinforzo al centro campo e alle punte. Noi questa partita ce la giocheremo centro campo. Sarebbe suicida far barriera. Alla Juve, ricordiamocelo, nulla impossibile. Di questa Juve apparsa dimessa non mi fido*». Così non dà percentuali sull'esito finale. Sorveglia i suoi, li guarda con occhio attento. Silenzioso, sta riflettendo sulla formazione, sulle ture.

Allora andiamo sentidue ex. Tocca per rimo a Fanna. «*Il tasso classe della Juve lo conosco bene* — dice l'ala — *per cui dò all'avversario le stesse probabilità che abbiamo noi. Dovremo stare molto attenti. io spero giocare meglio. Ero quasi fermo da 15 giorni. Troppi, così mi sentito un po' arrugginito. Non sarà così, però, Torino*». A Torino, dove sarà un'altra musica, il se lo senza reticenze. «*A Torino noi difensori* — ricorda Marangon — *non dovremo commettere il minimo errore*».

Pare che per tutti sia decisiva, spiega l'esperto Guidetti, la prima mezz'ora della partita. Se la Juve non passa per Verona è fatta. Chi pensa al gol ancora Penzo. «*Perché no* — sostiene il bomber — *visto Juattaccherà qualche spazio il nostro contropiede ce lo dovrà pur concedere?*».

Franco Ruffo

Sorprese a Wimbledon: anche Vilas è già stato eliminato

Claudio Panatta supera Clerc ma in Coppa Davis non gioca

LONDRA — La squadra argentina di Coppa Davis composta da Guillermo Vilas e José Luis Clerc è stata subito eliminata dal torneo di Wimbledon. È questa la sensazionale notizia della prima giornata del torneo londinese che ai tredici giorni di pioggia dello scorso anno ha contrapposto ieri una fantastica giornata di caldo sole, con un cielo sereno e nemmeno un alito di vento.

L'eliminazione immediata dei due argentini è una bella notizia per il tennis italiano che dall'8 al 10 luglio dovrà ospitare al Foro Italico di Roma proprio Clerc e Vilas. Ma per gli azzurri non è tutto oro quello che luce. I tennisti italiani scelti da Victor Crotta per la Coppa Davis hanno infatti tutti disertato il torneo di Wimbledon e da ieri si allenano a Roma. A Wimbledon c'era invece Claudio Panatta che dopo il nefasto esordio contro l'Irlanda, aveva reso dura la vita proprio a Clerc, arrivando ad un passo dal clamoroso successo. Invece di demoralizzarsi per la repentina esclusione, senza prove di appello, Claudio Panatta si è vendicato battendo proprio José Luis Clerc.

Panattino era arrivato a Londra solo alla vigilia del torneo ma si è allenato su un campo in erba che un fanatico di tennis si è costruito a Casalpalocco. L'allenamento è stato buono. Panattino ha giocato il suo miglior tennis ed ha vinto in tre rapidi set senza mai nulla concedere alle rotazioni dell'avversario.

Clearc è sempre più in crisi ed è nulla è servito il cambio di racchetta, dal mezzo-racchettone a quella tradizionale, attuato dopo la delusione del Roland Garros. Nel prossimo turno Claudio Panatta avrà di fronte un giocatore più esperto di Clerc dei campi in erba. Si tratta infatti di un australiano, John McCurdy, che ieri ha battuto lo spagnolo Avendano.

Vilas aveva iniziato bene contro il nigeriano di colore Odizor, numero 85 della classifica mondiale, ma dopo avere vinto i primi due set, Guillermo ha incominciato a patire il caldo e la stanchezza e l'avversario dopo aver vinto al tie-break il quarto set, ha finito in gran crescendo aggiudicandosi nettamente la partita.

Oggi tocca ad Ocleppo contro il nigeriano Odizor e a Sabina Simmonds contro l'americana Happner.

c. r.

— Stasera alle 18 si chiudono le iscrizioni per la gara «n.c.» della «Racchetta d'oro», in programma al Cral «La Stampa». Telefonare al 696.4212 oppure al 636.015.

Da oggi a Rivoli calcio notturno

Molte le squadre iscritte al lungo torneo

RIVOLI — Organizzata dall'U.S. Borgo Uriola con il patrocinio di «Stampa Sera» e dell'assessorato allo Sport del Comune, prende il via questa sera a Rivoli, sul campo di via Piave 25, la quarta edizione del «Torneo di calcio Borgate Rivolesi — Trofeo Color» a giocatori. Vi partecipano, in 4 gironi, 8 formazioni: Orbassanese, Rivoli, San Michele, Il Pneumatico (1° gruppo); Bar Garden, Olivetti Giannino, Daniela-Gastronomia Zago, Decorazioni Colafrancesco (2° gruppo); Renna Boutique, A.C. Rivoli, Blu Car Ford (3° gruppo); Torino Club-Card Assicurazioni, Autorivoli, Bar Carfora, Unipol Assicurazioni (4° gruppo).

Nel folto plotone di squadre militano molti calciatori che in campo dilettantistico sono considerati tra i migliori. Alla fama che si sono conquistata faranno seguito i fatti, questi «big» del calcio provinciale daranno spettacolo ad incontri di alto livello tecnico.

Le premesse perché questo avvenga ci sono tutte: ricco montepremi finale ricchissimo, necessità di non essere eliminati al primo turno e premi a partita, rivincite di sapore paesano tra i contendenti.

La seconda edizione del torneo, che si concluderà il 10 luglio, è appannaggio della squadra decorazioni Colafrancesco che anche quest'anno è tra le favorite della competizione. Con la formazione del simpatico artigiano rivolese dividono la palma pronostico la fortissima Renna Boutique che mette in campo, tra gli altri, Berto e Biellese, Astrua dell'Acqui, Migliorini dell'Alpignano e Mesdel Borgo Uriola), l'Olivetti Giannino e il C.R.T.

Oggi il via delle prime due giornate del Torneo, nei cui del quale saranno giocate tutte le gare per un mese, sabato e domenica esclusi.

Questa sera, ore 21: San Michele-Il pneumatico di Villastellone; ore 22: Olivetti Giannino-Ristorante Daniela-Gastr. Zago. Domani ore 21: Bar Garden-Decorazioni Colafrancesco; ore 22: Orbassanese-Bar Ristorante Stazione Rivoli.

j. l.

Basket-baby a Bra ha vinto il Casale

Categoria «Propaganda», la Sisport è seconda

Con l'assegnazione dei titoli regionali Cadetti e Propaganda maschile si è conclusa domenica scorsa anche la stagione del basket giovanile. La finale Cadetti, giocata ad Asti, ha messo di fronte Derthona e Torino: è stato un incontro molto piacevole e combattuto che si è risolto sul filo di lana con la vittoria, di strettissima misura (83-82), dei tortonesi. Le semifinali del mattino erano invece risultate un monologo del Derthona, vittorioso sulla Tessiana Biella per 106-77 e della Berloni che aveva più che doppiato (111-52) l'Abet Bra; nella finale del terzo posto la Tessiana ha poi avuto ragione della braidese.

È stato il match decisivo della Categoria Propaganda (minicestisti nati negli anni 70 e 71) che ha visto il Casale e la Sisport Torino aver avuto un andamento appassionante: i monferrini, chiuso il primo quarto (nel Propaganda si giocano quattro tempi di dieci minuti) in vantaggio 15-10, si sono scatenati nella seconda frazione portandosi sul 30-15. Quando sembrava fatta per il Casale è venuta la reazione dei torinesi, che nel terzo tempo si sono avvicinati nel punteggio a (33-36). L'ultimo quarto ha lesinato emozioni con la Sisport, giunta a lunghezze dai monferrini.

La «finalina» che metteva in palio il terzo posto è stata invece una «passeggiata» per il Borgomanero che, con continuo contropiede, ha affondato con facilità nella difesa dell'Abet Bra, sconfitto per 80-46.

QUARTI DI FINALE: Bra-Astense 56-51; Casale-Veritas Vercelli 51-47. SEMIFINALI: Casale-Borgomanero 63-57; Sisport-Bra 62-40. FINALE 1°-2° POSTO: Casale-Sisport 52-50. CASALE: Asti 6, Pervasi, Garcia 2, Santolli 20, Re, Andrea 4, 2, Bonaddio, Lupano 12, Morano 4, Uggino 4. Torino: De Stasio, Borella, Garcia 2, Lo Manto 22, Pasero, Aleo 4, Aymar, Manuele, Bicciardi 6, Capra.

FINALE 3°-4° POSTO: Borgomanero-Bra 80-46; Cirenaica, Savoini, 18, 14, 22, Roi 6, 5, Pezzotta 2, Besato 7, Vicario 4.

r. b.

Balocco sotto accusa: si fa battere per convincere la società a cederlo?

Vorrebbe giocare a Dogliani - Un gruppo di sportivi invia un esposto alla Federazione

La segreteria della Federazione ha deciso le date dei recuperi delle partite della sesta giornata del campionato di serie A. Lo scontro più atteso, quello tra Balocco e Pavese, si giocherà com'è noto a Cuneo con inizio alle 21,15; così pure il confronto tra Rosso e Devia, in programma a Cengio. Berruti, come previsto, non ha accettato la notturna e la gara con Tonello si disputerà a Castelletto Molina alle ore 17.

Fermi i suoi rivali, Bertola è passato al comando della classifica (5 vittorie su 6 partite), ma stasera potrebbe essere nuovamente raggiunto da Rosso (la vittoria contro Devia è scontata) e da Pavese, se il campioncino della Sanstefanese riuscirà a castigare anche Balocco.

A Cuneo c'è aria di polemica attorno al capitano della Subalpina dopo le sue sconcertanti prestazioni di campionato. L'ultima è la secca sconfitta di Andora di fronte a Alcardi (11-2), mentre tre giorni prima ad Alba contro lo stesso avversario aveva vinto per 11-3 in una partita di torneo in notturna.

Proprio questi risultati contraddittori hanno convinto un gruppo di sportivi, a maggioranza di Alba e S. Stefano Belbo, ad inviare un esposto alla Federazione in cui si chiede agli organi inquirenti

di svolgere opportuni accertamenti *«certi risultati ottenuti in campionato da Balocco ed eventualmente decidere provvedimenti a carico del giocatore»*.

Nella lettera si sviluppa una tesi ardita per suffragare le accuse al campione d'Italia. In sostanza il battitore di Monesiglio avrebbe deciso — così sostengono i suoi avversari — di non qualificarsi per le finali e quindi di rinunciare volontariamente al titolo, per fare un dispetto alla Federazione che lo ha costretto a giocare a Cuneo per la Subalpina-Cemental. Perdendo lo scudetto, i dirigenti cuneesi lo lascerebbero libero di emigrare nell'84 a Dogliani, dove voleva già giocare quest'anno contro il divieto della Fipe.

Alla Federazione l'esposto non è finito nel cestino e domani a Cuneo sarà presente il commissario di turno, che farà il suo rapporto assieme all'arbitro Viglione di Cuneo. Esposto a parte, questa sera Balocco rischia molto perché una sua nuova sconfitta lascerebbe poche possibilità di riacciuffare il traguardo delle finali, anche se il campionato è ancora lungo.

A Cuneo non si dà molto peso alle accuse provenienti da Alba e S. Stefano, ma qualcosa non va nel clan della Subalpina. *«I panni sporchi si lavano in famiglia* — dice il direttore tecnico di Balocco, Oreste Armando, ex principe del fischietto —. *Le sconfitte contro Rosso, Bertola e Alcardi dipese unicamente da precarie condizioni di forma del nostro giocatore. Sono convinto che saprà riprendersi»*.

Piero Galasco

Rievochiamo insieme l'anno più tragico dell'Italia unita

LA CORTE E' IN SUBBUGLIO

(e intanto prolificano inarrestabili i complotti)

■ Fin dall'inizio '42, Vittorio Emanuele III confida a Bottai: «Gli inglesi forse pensano ■ uno sbarco sulle coste calabre o siciliane. Speriamo che gli eventi distraggano il nemico verso il Pacifico»

L'Italia del '43 - Quinta puntata

■ E nei primi mesi del '44, Vittorio Emanuele III confida al duca Acquarone: «Già da un anno ormai io concre- definitivamente decisione di porre fine al regime fascista e revocare il capo del governo Mussolini»

■ Le disfatte, i tradimenti, l'incertezza per futuro ■ la violenza fascista da tempo infatti costituivano tragico presagio della catastrofe finale

di GIUSEPPE

Il primo preciso, inequivocabile, che nella monarchia italiana — dopo nemmeno due anni di guerra — qualcosa di decisivo sta cambiando nei confronti del fascismo e del conflitto ormai mondiale si può far risalire all'inizio del 1942. L'8 gennaio di quell'anno infatti, ricevuto al Quirinale Vittorio Emanuele III, meditabondo, gli confida: «Gli inglesi, forse, pensano uno sbarco sulle coste calabre e siciliane. Noi laggiù abbiamo poche forze pochi rapidi. Speriamo che gli eventi distraggano il nemico verso il Pacifico».

E' questo il primo indizio datato — non l'unico, certamente — che rivela a quale punto la sfiducia impadronita Corte italiana e suo supremo capo, Nel 1944, Ravello, appena firmato l'atto di abdicazione al trono favore di Umberto, scriverà al duca Acquarone questa lettera-testimonianza: «Fin dal gennaio '43 io concretai definitivamente la decisione di porre fine al regime fascista e revocare il capo governo Mussolini.

«L'attuazione questo provvedimento, resa più difficile dallo stato della guerra, doveva essere preparata condotta nel più assoluto segreto anche le poche persone che a parlarmi del malcontento del Paese. Lei è stato corrente delle mie decisioni delle mie personali direttive. E lei sa che queste, dal gennaio 1943, portarono al luglio successivo».

Non solo. 19 maggio '43, parlando col suo aiutante generale Puntoni (che poi l'annoterà diario), il re se ne esce in un enigmatico «Temo che un momento all'altro il governo inglese o il re d'Inghilterra rivolgano a me direttamente per trattare pace separata. La cosa mi metterebbe in grave imbarazzo. Se questo dovesse avvenire agirei senza sotterfugi, ne parlerei con duce per d'accordo sulla linea da seguire».

In realtà, lo sfacelo italiano nella campagna di Grecia, i tedeschi ricacciati da Mo- e l'ingresso degli Uniti in guerra gli elementi fatto che hanno convinto il re e la Corte che l'Italia non potrà vincere la guerra e che migliore strategia quella di uscire dal conflitto, magari con un rivolgimento di campo com'è sempre tradizione Casa Savoia.

Antesignana tentativi per in contatto gli Alleati è Maria José, principessa Piemonte. All'inizio del 1942, negli stessi giorni in cui Vittorio Emanuele confi- le sue apprensioni a Bottai, la giovane donna, infatti, allarga improvvisamente propria cerchia amicizie antifasciste convocando addirittura al Quirinale il professor Carlo Antoni, uno dei fondatori (con Ugo La Malfa e Federico Comandini) Partito d'Azione, appunto in questo torno di tempo.

Il professor Antoni, a partire dal 21 1942, comincia recarsi sempre più spesso Quirinale, con la scusa di lezioni di filoso- da darsi principessa, ma in realtà discutere con lei la formula migliore per un colpo di Stato, per l'assunzione dei poteri da parte della monarchia e per una di armistizio agli Al- che dovrebbe seguire questi avvenimenti. Viene anche esami- possibile formazione di un governo antifascista e presa in esame partecipazione al colpo di Stato sia del maresciallo Badoglio sia di Caviglia, noti come acerrimi nemici.

Maria José entra anche in contatto con il conte Nicolò Carandini, l'avvocato Manlio Brosio, Mattioli, Adriano Olivetti, Filippo Burzio, Ivanoe Bonomi Luigi Einaudi. Ma, soprattutto, avvicina due eminenti personalità vaticane, Guido Gonella, scrittore e giornalista dell'«Osservatore Romano» monsignor Montini, Sostituto Segreteria Stato della Santa Sede. Mentre con il primo discute specialmente della formazione possibile di un nuovo governo, con il secondo avvia (nel 1942) contatti veri e propri con il campo nemico, attraverso due iniziative distinte. La prima si traduce in un colloquio tra monsignor Montini l'inviato speciale di Roosevelt in Vaticano, Myron Taylor. Questi interpella Washington e fa subito sapere che gli Stati Uniti vedrebbero «con particolare favore» una eventuale uscita dell'Italia ormai mondiale. L'altro tentativo (indiretto, cioè attraverso il nunzio pontificio spagnolo) raggiunge Madrid l'ambasciatore britannico Samuel Hoare, il quale dà una risposta analoga.

MARIA JOSE', PRINCIPESSA DI PIEMONTE, ABITO DI

Un altro tentativo ancora la principessa Maria José conduce, metà '42, dando incarico al nostro ambasciatore Lisbona, Francesco Fransoni, di prendere prudentemente contatto quello britannico, Ronal Campbell, che si sa cucito doppio filo al ministro degli Esteri inglese, sir Anthony Eden. Questi ne scrive al suo collega americano Cordell Hull, 18 dicembre '42, per dirgli della decisione inglese di rifiutare recisamente le offerte di una pace separata: «Abbiamo deciso non dar seguito questa apertura perché gli italiani di Lisbona sono del regime attuale ed il mantenere contatti loro potrebbe solo contribuire a gettare sospetti sulle nostre dichiarazioni di distruggere il fascismo».

Anche l'allora quarantaduenne Aimone Savoia, duca Spoleto, nelle due ultime settimane di novembre e all'inizio dicembre 1942, servendosi del nostro console generale a Ginevra, Luigi Cortese, console Marieri e del giornalista Cicconardi, fa sapere al colonnello inglese Victor Farrel, del «Secret Service», che sarebbe disposto a Mussolini, costituire d'accor- col principe Piemonte un nuovo governo, a sganciarsi dall'alleanza con la Germania, ed trattare un armistizio gli Al-

In questa offerta, sulle sue clausole e su come respinta c'è una let- di Eden nella quale il ministro degli Esteri britannico riferisce: «... duca [di Spoleto] è pronto, in cambio di certe garanzie parte nostra, a capeggiare rivolta armata contro Mussolini e il regime fascista».

Le garanzie richieste sarebbero: a) appoggio della Raf per fronteggiare l'aviazione italiana; b) sbarco concordato delle forze angloamericane, con l'intesa che debbano agire truppe alleate per agevolare l'abolizione del regime e non quali truppe di occupazione conquistare l'Italia; c) non deve essere avanza- nostra parte alcuna richiesta di consegna della a; d) mantenimento monarchia in Italia; e) queste garanzie naturalmente debbono sottoscritte da tutte le potenze

Conclude Eden nella lettera: «Noi siamo dell'avviso che l'offerta è sincera, siamo persuasi sull'opportunità di accettarla. E' chiaro che troveremo un'aviazione ostile, nessun appoggio da parte dell'esercito ad eccezione dei bersaglieri (al massi- 27.000 uomini) probabilmente nessuna cooperazione parte flotta (...). Il punto prevede inoltre uno strano dato che, migliore ipotesi, presenta difficili problemi di coordinamento potrebbe una trappola.

I vantaggi sono tuttavia notevoli tali, ad il crollo italiano, che deciso di mantenere i contatti con il duca Aimone d'Aosta il quale si è impegnato discutere i suoi progetti il Principe di Piemonte informare il nostro intermediario».

Non se farà nulla, naturalmente, neppure progetto Aimone di Savoia ma da tutti questi — di cui è corrente, informato in modo perfetto — matura in Vittorio Emanuele III l'idea di esautorare Mussolini sebbene una decisione unilaterale e improvvisa rifugga dal suo temperamento, sempre ambiguo e possibilista, sempre disposto al compromesso.

Rievochiamo insieme l'anno più tragico dell'Italia unita

LA CORTE E' IN SUBBUGLIO

(e intanto prolificano inarrestabili i complotti)

PARTIGIANI UCRAINI

Il 15 maggio '43 il ■ invia a Mussolini alcuni appunti sulla situazione generale dell'Italia in guerra, con un primo esplicito accenno ■ necessità e al modo di uscirne. Il ■ non crede ad un esito positivo di un'eventuale ripresa offensiva ■ tedeschi in Unione Sovietica. Nega qualsiasi efficienza alle forze militari croate, slovacche, ungheresi e romene, ed è convinto che il Giappone, ■ impegnato ■ oriente, non entrerà mai in guerra contro l'Unione Sovietica (è questo uno ■ nodi cruciali del conflitto). Parlando delle ■ antitedesche in atto in Polonia, Jugoslavia e Grecia, il sovrano aggiunge che Francia, Belgio e Olanda sono pronte ■ schierarsi ■ gli anglo-americani in caso di sbarco nella «festung Europa», la fortezza europea. Inoltre, il re sottolinea che anche lo stato d'animo dei norvegesi ■ dei danesi è antitedesco.

Immense — continua Vittorio Emanuele III — sono le ■ inglesi ■ americane, ■ sicuro il loro dominio sul mare. La Russia è forte e possiede buoni capi militari. Non si possono ■ aiuti dalla Turchia, ■ Spagna ■ dal Portogallo.

Vittorio Emanuele III prevede ■ sbarco nei Balcani mentre non lo ritiene probabile in Italia «perché — scrive — il nemico non dovrebbe ■ voglia di disperdere i propri mezzi per occupare ■ nostre ■ ■ perché ■ ■ può pensare ■ invadere la Germania attraverso il massiccio delle Alpi». Oltre a ciò, gli americani incontrerebbero nelle ■ le una forte resistenza. E' comunque ■ sario — conclude il sovrano — prepararsi ■ un eventuale attacco. In complesso, commenta a questo punto, «la ■ situazione militare non è davvero lieta, e dà molto da pensare».

Che ■ fare, allora, date queste premesse? E' lo stesso Vittorio Emanuele III a rispondere: «Si deve ■ ■ di tutto per tenere il ■ unito, ■ non fare discorsi retorici ■ solo sfondo fascista. Bisogna mantenere stretti contatti con la Romania, la Bulgaria, l'Ungheria che amano poco i tedeschi. Non si dovrebbe dimenticare di fare le possibili cortesie agli uomini ■ governi dell'Inghilterra ■ degli Stati Uniti d'America. Bisognerebbe pensare molto seriamente alla possibilità ■ sganciare le sorti dell'Italia da quelle della Germania, il cui crollo interno potrebbe essere improvviso come quello dell'impero germanico ■ 1918».

Non tutto ■ rivelerà corretto nell'analisi del sovrano; è comunque interessante che egli abbia proposto, con tanto anticipo, ■ sganciare l'Italia ■ ■ dell'Asse. Il ■ che Mussolini, ■ Primo Ministro, ■ gli risponda, giustifica, per molti versi, la congiura ■ Corte. L'anima (anche nera) di questo complotto è ■ duca Acquarone, ministro della Real Casa, un ■ che s'è conquistato la fiducia del re per ■ ■ competenza in materia economica e finanziaria e che ■ convinto ■ necessità ■ estromettere Mussolini e, per questo, ■ collaboratori ■ fiancheggiatori, sicuro che, alla fine, anche Vittorio Emanuele III gli darà ragione.

Nel frattempo, ■ muove per linee interne, fa in modo che ognuno sappia pochissimo dell'altro, che di volta in volta Bonomi e Soleri, Ciano ■ Grandi, nonché i capi militari, servano allo scopo pure agendo in un dedalo ■ compartimenti stagni. Soltanto così — pensa il duca Acquarone — ■ congiura ■ qualche possibilità di riuscita. Ma ■ situazione ■ genere irrita soprattutto i generali che, ■ tempo, ■ sono convinti (come Grandi ed altri gerarchi fascisti) della necessità di esautorare il Duce e che, tuttavia, non sempre riescono ad incontrarsi direttamente con ■ re, ■ solo ■ Bonomi ■ Maria Josè o con ■ principe Umberto. Una testimonianza di questi contatti incrociati ■ riscontrabile in una pagina del taccuino di Ambrosio: «Visita Bonomi. Proposta Badoglio. Abdicazione Sua Maestà. Il principe. Armi. Cavallero».

Nell'aprile '43 è stato per primo il conte Ciano a incontrarsi col re, a Villa Savoia, per riferire che gli Alleati potrebbero costituire un governo antifascista in esilio, magari in Libia, forse presieduto dal conte Sforza. Vittorio Emanuele III ha mostrato ■ genero ■ Duce la sua solita indifferenza: «Crede che ci si potrebbe ■ dalla Germania senza incorrere nell'accusa di tradimento?», ■ è limitato a domandare. Ciano gli ■ risposto immediatamente di sì. Tali e tante sono ormai ■ violazioni ■ patti ■ parte tedesca, che non si capisce perché l'Italia debba rimanere ■ ■ patto di ■ militare. Fra l'altro, ■ Ciano ben ■ vi ■ almeno un iniziale vizio di fondo: la Germania ha scatenato la seconda guerra mondiale quasi senza preavvertire gli italiani. Il sovrano, comunque, rifiuta di pronunciarsi.

In maggio è stato Bonomi, a Roma, ■ prendere contatto col duca Acquarone, sostenendo che il re dovrebbe allontanare il Duce, arrestarlo, rompere l'alleanza con i tedeschi. Acquarone la pensa esattamente nello ■ modo. Risponde, tuttavia, che è meglio non parlarne ■ col sovrano, perché una decisione ■ «metterebbe ■ grave imbarazzo». Il ministro della Real Casa, del resto, disprezza i vecchi politici ■ periodo liberale. ■ deve ■ ■ congiura, meglio (a ■ giudizio), che ■ ■ occupino direttamente il ■ ■ l'esercito. Così, quando il 2 giugno '43 Bonomi riesce a incontrarsi col sovrano, lo trova «particolarmente riservato».

Vittorio Emanuele III fa dell'ironia sul «plutocratico Roosevelt», alleato della Russia. Preso alla sprovvista, Bonomi si limita a suggerire al ■ ta costituzione di ■ governo composto di soli militari. L'altro lo ascolta; ma, anche in questo caso, non risponde nulla. Lo stesso trattamento ■ ■ quando, l'8 giugno, durante una udienza con Vittorio Emanuele III, gli consiglia di formare un governo «apolitico, ■ tecnici presi ■ ministeri». Soleri avverte il ■ che nel Paese sta nascendo una forte corrente antimonarchica. ■ nemmeno questa implicita minaccia sembra scuotere il re.

Il ■ atteggiamento ■ invece diverso ■ il conte Dino Grandi che il 3 giugno, il giorno seguente l'incontro con Bonomi, gli ■ detto: «Non c'è scelta: ■ Novara, cioè l'abdicazione, o il rovesciamento di fronte nello stile ■ Vittorio Amedeo II che, riconosciuto l'errore dell'alleanza col re ■ Francia, salvò all'ultimo momento il Piemonte ■ la monarchia trasferendosi nel campo degli imperi-

IL MARESCIALLO BADOGLIO

Il. Non ebbe bisogno, ■ compiere l'operazione, che ■ un Pietro Micca. Un Pietro Micca lo ■ anche voi, io non ho altra ambizione che di diventarlo». Il re gli risponde che ■ momento sta per arrivare». E aggiunge: «*So che posso contare su di lei. Lasci* ■ ■ *re di scegliere l'occasione opportuna, e intanto mi aiuti a procurarmene il mezzo costituzionale*». Ma quale? Nell'opi■ dei più, un voto contrario del Gran Consiglio del fascismo.

Finalmente, cedendo ■ insistenze ■ nerali, Vittorio Emanuele III decide di ricevere Badoglio (messo in un angolo ■ '41, quando ■ ■ le dimissioni dopo la «débâcle» in Grecia), che tenta di strappargli un assenso per il colpo di Stato. Il ■ no gli chiede: «*In questo caso lei si* ■ *rebbe la responsabilità di formare il governo? E con chi?*». Badoglio gli espone il progetto di ■ gabinetto composto per un terzo di militari e, per il resto, di tecnici ■ politici, facendo i nomi di Orlando, Bonomi, Soleri, Einaudi e ■ un sindacalista socialista ■ Bruno Buozzi. Ma un governo politico non piace a Vittorio Emanuele III: «Il re — noterà Bonomi nel suo diario — ■ ha aderito al disegno ■ Badoglio. Ha eccepito che colpi ■ Stato preordinati ■ data fissa ■ hanno probabilità ■ riuscita. In ■ ■ si ■ avvezzi ■ tenere il segreto: dopo due ore ■ ■ si ■ e i ■ sono a cognizione di chi ha interesse a sventarli. Di più, non crede che convenga fare un ministero politico».

Il rilievo tecnico è giusto ■ spiega così il procedere cauto ■ sovrano ma l'essenziale è quanto aggiunge Vittorio Emanuele III, con la ■ ■ impersonale e con quel tono distaccato che può trarre ■ inganno ■ che invece riflette una determinazione ■ un convincimento ben radicati: «*Il re non vuole uomini politici. I vecchi uomini* ■ *Bonomi a Casati, da Soleri a Einaudi, da Rodinò* ■ *Ruini, gli sembrano semplicemente dei sorpassati*».

Sappiamo che il sovrano, nell'ascoltare ■ lista ■ futuro governo ipotizzato da Badoglio, esclamò: «No, e poi no. "I ■ di revenants", sono ■ fantasmi» (il maresciallo, a quanto afferma ■ ■ memorie, gli avrebbe risposto: «"Revenants?". Siamo tutti ■ fantasmi»).

In effetti il re è irremovibile e ribadisce che di un simile governo ■ vuol neppure sentire parlare. ■ Acquarone, che continua ■ tessere la sua tela fittissima, ■ a Soleri che non c'è motivo di disperare: anche se il sovrano sembra ostile all'idea di un gabinetto politico (che, secondo le idee di Vittorio Emanuele III, potrebbe provocare ■ reazione immediata ■ tedeschi con conseguenze militari imprevedibili) certamente ha intenzione di affidare l'incarico a Badoglio: e il maresciallo, caduto Mussolini, «*farà il governo* ■ *gli si dirà di fare*».

I piani per ■ «dopo fascismo» si moltiplicano e si arricchiscono di particolari: si fanno già parecchi nomi di questo gabinetto-fantasma (Saveri, Baratono, Piccardi, Brizi) ■ si progetta anche un governo tutto di sottosegretari con rarissimi ministri (i ■ Einaudi, Soleri, Bonomi). Poi Acquarone ■ ■ chiamare il vecchio, stimatissimo Orlando che il ■ vuol conoscere e ■ quale ■ parla ■ ■ futuro presidente del Consiglio ■ ■ un membro del Consiglio ■ reggenza del principe di Napoli (nel caso di una abdicazione). A Orlando tocca l'incarico, innanzi tutto, di compilare il proclama che dovrà annunciare al ■ la caduta del fascismo ■ la defenestrazione ■ cavalier Benito Mussolini.

Rievochiamo insieme l'anno più tragico dell'Italia unita

LA CORTE E' IN SUBBUGLIO

(e intanto prolificano inarrestabili i complotti)

DISPERAZIONE

All'ex prefetto di Ferrara, Dolfin, divenuto sul finire '43 segretario particolare Mussolini nella crepuscolare Repubblica di Salò, il Duce rievocando gli avvenimenti del 25 luglio «Il dilemma che lo al Gran Consiglio era chiaro. Votare l'ordine giorno Grandi significava aprire la crisi regime e mia successione; in termini, precipitarsi un baratro. Grandi, Federzoni, Albini e gli altri sapevano tutto questo avevano coscientemente provocato la catastrofe. Ciano non ignorava neppure lui questi fini ha giocato la partita a loro». Tale il rovello di Mussolini già nella notte di quel luglio, mentre tornava in auto a Villa Torlonia accompagnato da Scorza, il segretario del partito fascista lo aveva udito «Anche Ciano, anche Albini, anche Bastianini. Che la fortuna mi abbia abbandonato?».

Questi nomi non riuniti per tratta degli uomini che sono vertici del partito (Grandi, presidente Camera dei Fasci e Corporazioni; Ciano, ex ministro degli Esteri ora ambasciatore presso la Santa Sede; Bottai, ex ministro dell'Educazione Nazionale e membro del Gran Consiglio «per aver ben meritato dalla Patria e dalla Rivoluzione fascista»; Federzoni, «leader» nazionalisti, presidente dell'Accademia d'Italia ed ex presidente del Senato; Bastianini, sottosegretario agli Esteri; Albini, sottosegretario agli Interni); uomini che ogni altro hanno ricevuto onori che più sono conosciuti dalle masse; alcuni addirittura, come Grandi, Bono, Federzoni Ciano, insigniti Collare della Santissima Annunziata, decorazione che li rende automaticamente cugini re (e Mussolini, più tardi, dirà «Sono stato esautorato da una congiura di Collari dell'Annunziata». non sapeva quanto era vicino al vero).

Bisogna però dire che questo complotto dalla clandestinità e compare quasi alla luce sole in modo estemporaneo, frutto disagio, dell'incertezza, del rancore, senza che nessuno di quelli che vi saranno coinvolti misurino le probabili conseguenze (e stesso Bastianini, il 22 luglio, dirà amico fidatissimo: «Al Gran Consiglio non accadrà nulla. Il Capo farà il solito discorso ci manderà via tutti contenti ti»); fra i membri del Gran Consiglio, ma, un accordo generale piano preciso, direttive e mosse prestabilite, mancherà sempre.

Il 19 giugno si tiene l'ultimo Consiglio ministri dell'era fascista Mussolini, contrariamente alle abitudini, precise indicazioni sulla situazione militare generale, in particolare sulla resa di Pantelleria, accompagnandola con apprezzamenti severi sulla condotta dell'ammiraglio Pavesi. Altro fatto inconsueto. dei principali membri del gabinetto, ministro delle Comunicazioni conte Vittorio Cini, con l'appoggio del Guardasigilli De Marsico — preludendo quello che accadrà il 25 luglio — sostiene fra la sorpresa degli altri partecipanti, l'assoluta necessità una revisione radicale, ogni campo, di una politica totalmente inadeguata impellenti necessità momento e delle responsabilità materia Duce che non può «continuare essere, come lo da tre anni, sorpreso degli avvenimenti».

Il conte Cini, dal 1934 senatore del Regno per censo, il solo può, senza tema, permettersi una simile audacia. Armatore, fortuna che egli ha sciuto con le sue imprese industriali finanziarie, Mussolini gli ha affidato presidenza del comitato organizzatore dell'Esposizione Universale e, nel '43, lo nomina, senza neppure consultarlo, ministro delle Comunicazioni. Cini tenta invano rifiutare questa carica e l'abbandona allora improvvisamente il giugno, esempio unico di dimissioni non imposte dal dittatore. Mussolini, tuttavia, per misera ripicca, chiude nel cassetto le renderà pubbliche soltanto alla vigilia 25 luglio.

Alla «messa in ministero, il Duce replica durezza che non vi è altra alternativa vincere o cadere Germania. Interviene allora Alfredo Marsico per dire che, a situazione senza uscita, i popoli sono nel diritto di il suicidio; soluzione per sottrarsi alla catastrofe militare deve essere ricercata e trovata. queste battute i due ministri parlano nei giorni seguenti, e specialmente 28 giugno, in casa del Cini, ritrovandosi Ferrara per la commemorazione del terzo anniversario morte di Balbo. Annota De Bono nel diario, proposito questo incontro: «Si è la situazione a nudo, che risulta irreparabile. E tutte col- — giustamente — date Mussolini. Nessuno più gli crede. Il più è Grandi, il quale può dire buone circa antecedenti relazioni con l'Inghilterra. Egli vede via d'uscita. Cini feroce ma sempre ragionante. E' sicuro che qualche cosa deve succedere. Certo, per conto suo, che al ministero non vuole e non può starci. Lui ha trovato finalmente chi gli tiene testa».

La svolta decisiva, quella che porta al crollo luglio e alla scomparsa fascismo — regime ormai tentennante, composto da gerarchi che non credono più in Mussolini né come uomo capace di vincere la guerra né diplomatico in grado di uscire in qualche modo conflitto — impressa dai bollettini del Comando Supremo che riferiscono giorno per giorno sull'aggravarsi della situazione militare in Sicilia. Scorza, prima dell'invasione alleata, aveva progettato di organizzare una di adunate regionali in cui i maggiori dirigenti partito governo parlassero alle folle italiane nel tentativo di galvanizzarle, affinché — spiegava — «si ripeta lo slancio dei "ragazzi '99" dopo Caporetto». Adesso sotto la tremenda spinta degli avvenimenti bellici, vorrebbe passare immediatamente all'attuazione piano cerca dapprima di convincere ma l'ex presidente della Camera rifiuta lasciare Bologna.

Albini, Bastianini, Bottai, Chierici (ch'è il nuovo capo della polizia) si incontrano invece Roma alla centrale partito fascista — Il Palazzo Littorio, in piazza Colonna — per discutere Scorza questa iniziativa. una riunione animata, con scambi battute, di insinuazioni, proteste, di accuse, di lamentele. A un certo momento Albini che Farinacci, squadrista, segretario del partito, direttore del «Regime fascista» noto per suo antisemitismo filonazismo, gli ha apertamente parlato della «necessità di mettere Mussolini da parte»: invitato a precisare questo pensiero, Farinacci ribadisce quanto ha detto. Il Duce — spiega — deve essere posto «sopra o accanto un governo uomini responsabili». E' una riunione lunga e priva, almeno in apparenza, di risultati concreti. Benché divisi dal sospetto, paura e dalla gelosia i capi del fascismo d'accordo un punto: situazione di emergenza creata dallo sbarco in Sicilia è indispensabile che il Gran Consiglio del fascismo tenga una assemblea.

Bastianini, come soluzione crisi, pensa far intervenire il Vaticano. Nella notte seguente corre dal cardinale Maglione, segretario Stato, sollecita il suo intervento e l'ottiene. Si tratterà di rilasciare un passaporto pontificio una personalità che partirà per Londra (si tratta del banchiere Fummi) come amministratore della Sede che avrà l'incarico di minare possibilità una pace separata dell'Italia, dell'Ungheria e della Romania. Il cardinale dubita che gli anglo-americani accettino rappresentante del regime fascista Bastianini risponde che l'Italia può ancora combattere che risalire completamente la Penisola fino Po non sarà un'impresa facile per un esercito d'invasione. Poi l'intraprendente sottosegretario agli Esteri va svegliare Mussolini per informarlo propria iniziativa favorevole accoglienza trovata in Vaticano. Dice dittatore: «Lasciate fare a me. Non chiedetemi niente fino a quando non verrò io a un rapporto. Voi ignorerete completamente i passi che io svolgerò, non vi dico quali sono, perché qualora fossero scoperti da Ribbentrop voi possiate affermare in sincerità di non a Mussolini resta muto. Nessuno fino a questo momento ha prevenuto sue decisioni presentandogli piano già pronto.

In fretta Bastianini lascia Palazzo Venezia, invia subito un diplomatico a Lisbona per avvertire l'ambasciatore d'Italia dell'arrivo del messaggero Fummi: convoca per dispaccio l'ambasciatore d'Italia Madrid ed informa duca Acquarone del tentativo perché lo riferisca immediatamente al re. Fummi, però, dovrà attendere parecchi giorni a Lisbona visto britannico ed il precipitare degli avvenimenti a Roma priverà di scopo la sua missione.

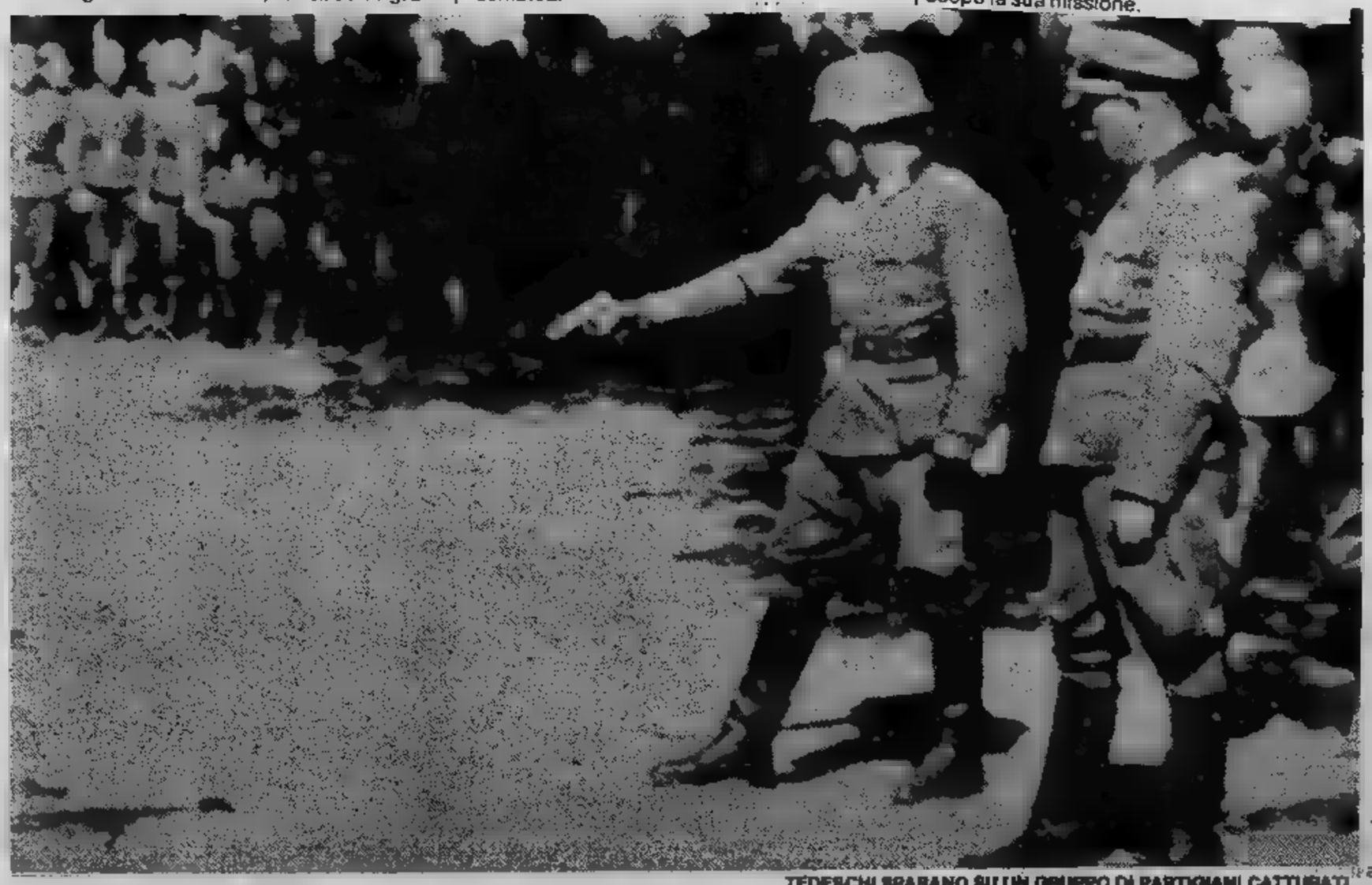

TEDESCHI SPARANO SU UN GRUPPO DI PARTIGIANI CATTURATI

Rievochiamo insieme l'anno più tragico dell'Italia unita

LA CORTE E' IN SUBBUGLIO

(e intanto prolificano inarrestabili i complotti)

DONNE DI SICILIA, DOPO LO SBARCO ALLEATO

Le notizie dalla Sicilia, che dimostrano sempre più irresistibile l'avanzata anglo-americana e praticamente nulla [illegible] delle coste [illegible] anche [illegible] centri importanti come Augusta [illegible] Siracusa, obbligano Scorza [illegible] rinunciare al suo progetto di «comizi [illegible] tappeto». Come possono gli oratori spiegare questo sbandamento [illegible] folla terrorizzate dopo settimane [illegible] bombardamenti [illegible] [illegible] sotto l'impressione [illegible] recente di[illegible] di Mussolini sul bagnasciuga così crudamente smentito dai fatti? Il segretario fa accettare al Duce (che egli trova [illegible] Palazz[illegible] Venezia «immobile, nell'atteggiamento di un Buddha») il rinvio [illegible] riunioni: [illegible] ricevimento dei gerarchi che [illegible] accettato questa missione è fissato per venerdì 16 luglio, nel tardo pomeriggio.

[illegible] vigilia Bottai ripensa alla frase sibillina di Farinacci (mettere Mussolini «da parte») [illegible] conclude, con la sua abituale lucidità, che se, da un punto di [illegible] critico, vi sono [illegible] responsabilità separabili da quelle [illegible] Mussolini, per la Storia non ve ne saranno che di comuni. «Quello che ora [illegible] perde in Sicilia [illegible] più di [illegible] campagna militare, è più di una guerra: è tutta una generazione con la sua storia». E giustamente, nella [illegible] rivista «Critica fascista», [illegible] appare ancora, corregge quello [illegible] giorno [illegible] bozze di un editoriale: «Noi, i responsabili».

[illegible] mattino del 16 nuovo incontro nell'ufficio di Scorza. Sono presenti Bottai, De Bono, Giuriati (il più ragionevole degli [illegible] segretari generali del partito), Teruzzi per molto tempo ministro dell'Africa italiana, Attilio De Cicco, direttore generale dell'Ufficio degli italiani all'estero. Farinacci si scaglia contro Mussolini [illegible] ripete quello che aveva già [illegible] [illegible] Albini: che occorre «metterlo [illegible] parte».

Giuriati lo calma, risale alle origini della crisi, la trova nell'apparato del regime [illegible] pensa che bisogna adottare rapidi [illegible] salutari rimedi. Bottai coglie il pretesto per dire che occorre esigere [illegible] Duce l'osservanza delle leggi e che riprendano [illegible] giocare [illegible] loro ruolo tutti gli organi consultivi, esecutivi [illegible] di controllo. Teruzzi precisa che si [illegible] partire dalla riforma [illegible] Gran Consiglio per riportarlo alla [illegible] destinazione politico-rivoluzionaria e che, per intanto, dovrebbe es[illegible] convocato subito.

A questo punto l'ambasciatore [illegible] Germa[illegible] [illegible] Mackensen, uscito da una udienza con Mussolini, arriva a Palazzo Littorio e Scorza e Bastianini hanno con lui un colloquio franco, perfino brutale. A von Macken[illegible] il segretario [illegible] partito rimprovera in modo particolare il mancato appoggio aereo all'Italia da parte dell'aviazione tedesca: «Per salvare il nazionalsocialismo — gli dica — il vostro Quartier generale attende forse che gli inglesi siano sull'Oder? Il partito fascista è in pericolo: [illegible] conseguenza [illegible] in pericolo anche il partito nazionalsocialista».

A sera, poco dopo [illegible] 19,30, i gerarchi contestatori, accompagnati da Scorza, [illegible] [illegible] Palazzo Venezia. Sono una ventina. Mancano Grandi regista [illegible] scena finale; Ciano [illegible] indisposto (ma ha [illegible] [illegible] Bot[illegible] di non [illegible] fiducia in questo passo «astratto»). Assente anche Federzoni, Scorza ha riepilogato [illegible] sede, qualche minuto prima dell'udienza, gli argomenti che sarà sufficiente riassumere in [illegible] proposizione del Duce: la rimessa in moto degli organismi politici suscettibili di affrontare [illegible] situazione [illegible] quella solidarietà nelle deliberazioni e nell'azione che sola potrà [illegible] [illegible] popolo [illegible] sensazione [illegible] essere efficacemente governato: il problema [illegible] un equivoco tra potere personale e governo legale che da venti anni pesa sul regime non può più [illegible] eluso.

[illegible] ha raccomandato ai [illegible] amici di non perdersi in questioni marginali [illegible] di attenersi rigorosamente al tema essenziale e, in assenza [illegible] Grandi, [illegible] lui che con Giuriati dirigerà [illegible] discussione. [illegible] suo libro di ricordi Bottai ha annotato quale fu in quel giorno l'atteggiamento di Mussolini. Il Duce sembrava riposato, [illegible] carnagione fresca, in un buon equilibrio psichico: «La sua testa si volgeva verso di noi [illegible] uno [illegible] uno, con una leggera impercettibile obliquità, quasi egli volesse, guardandoci [illegible] scorcio, difendersi [illegible] un tempo e penetrare le nostre intenzioni. Conosco questo atteggiamento [illegible] schermitore, pronto alla parata e all'attacco. Come conosco quel sorriso che [illegible] gli torce le labbra; [illegible] nasce da un rictus nervoso che tentando di divenire franco riso di cortesia, rimane [illegible] mezza strada tra la smorfia della diffidenza e la dissimulata disinvoltura».

«Di che umore è [illegible] Duce?» chiede Scorza, prima di entrare, all'usciere Quinto Navarra. «Intrattabile», risponde Navarra. L'esiguo gruppo (oltre [illegible] Scorza, Farinacci, De Bono, Giuriati, Teruzzi, Bottai, [illegible] Vecchi, Acerbo, De Cicco) è tutto [illegible] regolamentare saharianе nera ad eccezione di Farinacci, che indossa un «fresco» estivo.

«Non amo queste riunioni improvvisate [illegible] semideserte», esordisce aspro Mussolini. «Dove [illegible] Grandi e Federzoni?». Scorza spiega i motivi [illegible] richiesta di udienza. I gerarchi hanno ricevuto la consegna di intensificare [illegible] propaganda e tenere comizi per risollevare il morale [illegible] popolo combattente ma lamentano di [illegible] senza notizie e direttive precise. Il momento [illegible] critico [illegible] loro sentono [illegible] non aver nulla da dire. Farinacci irrompe nel dialogo con la solita veemenza: «Duce, ci mantieni all'oscuro di tutto. Come possiamo collaborare seriamente [illegible] le informazioni sulla guerra [illegible] le decisioni politiche le apprendiamo dai giornali? Non ti vediamo mai. Sono più di venti giorni che [illegible] pronunci un discorso. In queste condizioni non possiamo renderci utili».

De Bono vorrebbe almeno qualche notizia [illegible] certa sull'andamento [illegible] operazioni in Sicilia. Bottai, col tono vagamente ironico che ha sempre irritato Mussolini, puntualizza: [illegible] richiesta «delinea una volontà comune [illegible] assumere in pieno [illegible] responsabilità dell'ora». Il gruppo dei gerarchi è rimasto in piedi [illegible] qua dal tavolo, [illegible] debita distanza [illegible] condo la consuetudine. Mussolini, appoggiato al bracciolo del suo scranno, li guarda [illegible] aria stupefatta. Infine prorompe: «Insomma, dite: che cosa volete?».

E' Scorza che [illegible] cautamente [illegible] proposta [illegible] convocare [illegible] Gran Consiglio. [illegible] [illegible] presente che il supremo organo del regime non [illegible] riunisce dal 7 dicembre 1939: in quella occasione decise la [illegible] belligeranza, ossia, di fatto, [illegible] neutralità dell'Italia. Da allora Mussolini ha respinto ogni altra richiesta di convocazione, compresa quella del giugno 1940, quando [illegible] sarebbe [illegible] di discutere l'entrata in guerra.

Lo stupore [illegible] Duce si trasforma in irrita[illegible] «Dovreste essere sulle piazze per incitare [illegible] popolo [illegible] resistenza e [illegible] chiedete il Gran Consiglio perché io possa spiegarvi [illegible] mai abbiamo gli invasori dentro [illegible] Ma io [illegible] [illegible] impegni, [illegible] pochissimo tempo [illegible] parlare. Il Gran Consiglio si terrà dopo la vittoria». Poi, accorgendosi [illegible] aver dato una risposta irragionevole, [illegible] [illegible] [illegible] e conclude: «La cosa più importante [illegible] [illegible] il mio incontro con Hitler, in programma per il 19. Poi si vedrà».

Farinacci prende di nuovo la parola con una passione contenuta [illegible] che [illegible] [illegible] [illegible] traboccare, si perde in attacchi personali e [illegible] buon gioco a Mussolini per replicare più o meno abilmente. «Ambrosio è [illegible] incapace», dice il [illegible] di Cremona e il Duce si limita a rispondere che il capo [illegible] [illegible] Maggiore Generale «gli dice sempre la verità, mentre il predecessore [Cavallero] [illegible] [illegible] diceva mai». L'ammiraglio Riccardi (sottosegretario di Stato alla Marina) «è odiato dalla Marina», grida [illegible] Farinacci, [illegible] si attira questa risposta: «Forse. [illegible] Cavagnari [illegible] lo fu meno a suo tempo. E il suo successore, [illegible] ne avrà uno, lo sarà altrettanto». Farinacci [illegible] ottiene maggiori successi con altre critiche [illegible] dettaglio: Il Duce esce vittorioso [illegible] questo primo scontro.

Non lo è più con Giuriati che riporta la discussione sul [illegible] essenziale e sviluppa con calma [illegible] analisi penetrante [illegible] [illegible] del regime: certo, anche i dettagli hanno la loro importanza, [illegible] il capo di [illegible] governo dovrebbe essenzialmente coordinare l'azione degli organi responsabili, ai quali ha affidato compiti determinati, [illegible] che non accade; in pratica molte leggi non sono applicate [illegible] gli istituti non funzionano. Mussolini finge [illegible] stupirsi: «Ma come? [illegible] che abbiamo fatto, dunque, in vent'anni?».

Giuriati replica, senza farsi smontare, con

LA DIFFICILE INFANZIA DI [illegible]

esempi probanti, indiscutibili. Fissa due punti principali affinché meglio si imprimano nella memoria [illegible] dittatore: 1) [illegible] mancata [illegible] convocazione del Gran Consiglio dall'inizio della guerra e [illegible] non applicazione dopo la sua [illegible] dell'articolo 13 del suo statuto, secondo [illegible] quale dovrebbe formare [illegible] tenere sempre aggiornate [illegible] liste [illegible] uomini idonei ad [illegible] le più alte cariche dello Stato; 2) lo svisamento nella [illegible] applicazione [illegible] funzione del Primo ministro: unico ad assumere [illegible] responsabilità politica [illegible] governo, egli [illegible] assistito [illegible] ministri che hanno la responsabilità giuridico-amministrativa esclusiva dei diversi dicasteri ministeriali; sostituendosi a parecchi di essi [illegible] suo beneplacito, [illegible] Primo ministro rinuncia [illegible] prerogative che gli [illegible] assicurate dalla legge e confonde i due compiti che essa era chiamata [illegible] distinguere.

Dopo Giuriati parla più brevemente il maresciallo De Bono che si limita a difendere l'esercito contro facili critiche ma riconoscendo che è sempre mancata [illegible] [illegible] fascista [illegible] politica [illegible] forze armate in genere [illegible] che troppi sottosegretari [illegible] Stato hanno lavorato [illegible] questo campo sotto la responsabilità di Mussolini e non sotto la propria (sicché tutti gli errori possono essere rimproverati legalmente a lui).

Bottai riassume concisamente gli argomenti che hanno portato lui [illegible] i [illegible] [illegible] ti davanti [illegible] Duce per ridirgli nuovamente la «loro fedeltà di [illegible] le [illegible] e che [illegible] loro intenzione non è in nessun modo quella di diminuire il [illegible] potere, [illegible] frammentare le [illegible] responsabilità, bensì di dividerle «in [illegible] pronta, assoluta e reversibile solidarietà». Per questo è necessario [illegible] al [illegible] la sensazione visibile di [illegible] comando [illegible] più meramente personale [illegible] collettivo con [illegible] rimessa in atto dello Statuto che prevede un «Primo ministro, non un solo ministro, assistito da sottosegretari, [illegible] cui compito non si potrebbe pretendere che fosse ugua[illegible] [illegible] quello d'un ministro responsabile. Que[illegible] assimilazione non è sostenibile né [illegible] diritto né [illegible] fatto». [illegible] ritornare sulle considerazioni già sviluppate in merito all'ufficio del Gran Consiglio, Bottai si limita ad affermare — concludendo — che per [illegible] rimessa in ordine invocata, «vi sono, vi saranno supreme decisioni [illegible] solo il Gran Consiglio può prendere con puntuale rispondenza nell'animo dei fascisti».

Dopo [illegible] lui Bastianini [illegible] Acerbo sviluppano nuovi argomenti nel medesimo [illegible] e, visibilmente scosso, Mussolini dice infine: «Ebbene, convocherò il Gran Consiglio! Si dirà, in campo nemico, [illegible] s'è radunato per discutere la capitolazione, ma l'adunerò».

La decisione [illegible] costare molto al Duce perché il giorno dopo egli parla a Bastianini di «pronunciamento» che Scorza avrebbe provocato dopo [illegible] sua entrata in carica. Con un altro interlocutore fa dell'ironia a proposito della riunione: «Chi erano quei signori malvestiti? [in effetti non tutti i gerarchi avevano creduto indispensabile mettersi in divisa e con la camicia nera]. Che cosa volevano? Che autorità avevano? L'autorità degli oratori dura quanto dura il loro discorso». Con il capo della polizia, Chierici, [illegible] ancora più sprezzante: «State certo che non troverò oppositori, né motivi seri e tali da poter legittimare un atteggiamento di fronda o di opposizione. Non li conoscete voi, forse, questi membri [illegible] Gran Consiglio? Modesti, modestissimi [illegible] intelligenza, vacillanti nella fede, scarsamente dotati di coraggio. E' gente [illegible] vive di luce riflessa: [illegible] si spegnesse la sorgente, piomberebbero [illegible] tenebre da cui sono usciti».

oroscopo di domani

di AstrOlga

ARIETE (21 marzo - 20 aprile)
Un'altra giornata positiva buone prospettive professionali e con possibilità di mettere in cantiere esaltante progetto le vacanze, in compagnia del partner.

TORO (21 aprile - 21 maggio)
Ancora crisi sentimentale sopportare. Sul lavoro va in fumo un progetto nei rapporti con una persona anziana incomprensioni. La giornata è dunque negativa, ma la supererete senza guai se farete leva sulle sire doti di pazienza.

GEMELLI (22 maggio - 21 giugno)
La risolutezza, il tempismo e l'esatta percezione circostanze favoriranno ancora i successi personali, nonostante il pericolo di strafare cacciarsi in un piccolo guaio. Valutate attentamente nuova situazione.

CANCRO (22 giugno - 22 luglio)
Il buon umore con cui risveglierete vi farà dimenticare un impegno preso in precedenza considerato noioso e . Quando vi in te, pensieri, ma le conseguenze .

LEONE (23 luglio - 22 agosto)
Giornata spensierata, durante quale obblighi lavorativi non vi peseranno. incontri con persone originali accenderanno fantasia, una sorpresa gradevole aggiungerà nuova carica. In amore, potrebbe andare meglio di così.

VERGINE (23 agosto - 22 sett.)
Un'altra giornata po' nera, perché i tornano e perché qualcuno vostra fiducia. in-nervosirvi e di parlare per enigmi: sunto si capirebbe. Provate ad più diretti e permalosi.

BILANCIA (23 sett. - 22 ott.)
Un nuovo progetto prenda forma e stimoli la vostra immaginazione. Nasce la voglia agire e comporterete per il meglio, ottenendo e la considerazione altrui, rapporti sentimentali e nuovi programmi anche con il partner.

LA TORINESE
Classe - Convenienza - Cortesia
V. A. Doria 8 - Tel. 510.938
PROFUMI

SCORPIONE (23 ott. - 22 nov.)
A furia di cavillare, non distinguerete più la realtà dalla fantasia. Parlerete e agirete dunque a sproposito, compli- una situazione già precaria, soprattutto per quanto riguarda i rapporti sentimentali. Rimanete con i piedi per terra.

SAGITTARIO (23 nov. - 21 dic.)
Con la vostra mania salire in dra e di insegnare a tutti, vi farete dei nemici incontro mutamento sgradevole sul lavoro sia in campo sociale. Domani sarà in grado di sopportarvi partner.

CAPRICORNO (22 dic. - 20 genn.)
Accettate con una giornata negativa: in cielo e le iniziative dovranno . Esistono rischi in ogni tentativo soluzioni immediate dei problemi. Concedetevi perciò in attesa di giornate migliori.

ACQUARIO (21 genn. - 18 febbr.)
Continue le possibilità di miglioramenti e di successi in sociale. Coltivate un'amicizia, stretta poco, con una persona influente ricaverete un aiuto. Favoriti gli scritti e gli spostamenti.

PESCI (19 febbraio - 20 marzo)
Un'altra giornata improntata al pessimismo: avrete la sgradevole impressione che ogni vada storta, a causa di continui piccoli inconvenienti. Sarà importante non alcunché e diffidare promesse, da chiunque vengano.

NILUS

KOKY

Lettere dei lettori

Chi male intende...

Ricordo d'aver letto tempo fa un giornale un divertente servizio sulle *gaffes* che avvengono di frequente fra ministri di paesi differenti, Capi Stato, solo perché, non conoscendo bene la lingua dell'interlocutore, cadono in doppi sensi, in giochi di parole che l'altro cerca, un sorriso, «lasciar cadere».

E' rimasto memorabile il un Presidente della Repubblica italiana che, dovendo intrattenersi con la regina Elisabetta d'Inghilterra, aveva seguito un accelerato lingua inglese. Il volle che, stringendo la ma alla sovrana, al momento dell'incontro, con un profondo inchino le di- *«Sono lieto d'incontrarla, le esprimo, Signora, mie condoglianze»*.

Meno divertenti e più drammatici i malintesi fra Eisenhower Kruscev per colpa degli interpreti; questi non sempre possono seguire e tradurre ciò che viene profferito, soprattutto se i due personaggi non si fermano dopo una frase per dar tempo al traduttore di far comprendere all'altro ciò che gli stato appena detto.

Che il colloquio fra Papa Wojtyla il generale Jaruzelski sia stato «difficile» non c'è dubbio, ma almeno c'è una consolazione: limpido chia- poiché si parlavano polacco; un polacco davanti a un altro polacco. E' già molto.

s. t.

Tutto sugli animali

a cura di Marisa Bartolo

«La mia cokerina, ormai di 4 anni, l'arco della darmi Abbiamo già di incontri diversi, di provata validità (oltre ogni aspetto, la cagnolina illustri denti). In sostanza, fare...».

Carolina, Torino

La cause di mancata fertilità nelle cagne sono argomento in genere trascurato: i fattori alla radice possono essere naturalmente molti, tra i quali emergenti quelli di natura tossica, ormonale, alimentare. l'origine infettiva mancata fertilità è forse la più frequente causa d'insuccesso: è dimostrato che alcuni microrganismi sicuramente coinvolti nella determinazione di fenomeni come il riassorbimento di feti nell'utero, l'aborto o la nascita di morti.

Tra gli agenti infettivi che causano morte fetale gioca un ruolo importante che l'erpes virus, che nella cagna sintomatologia praticamente silente, limitata alcune lesioni vescicolari vestibolo vaginale.

La (trasmissibile con coito) dimostra la sua esistenza solo all'atto dell'aborto, o con la morte dei neonati o con il mancato concepimento.

E' inoltre comune esperienza clinica la correlazione tra le infezioni dell'apparato urinario e quello genitale. Cagne che hanno avuto disturbi all'apparato urinario, cioè, possono avere poi infezioni a quello genitale in grado di renderle sterili.

Accurati esami laboratorio possono quindi individuare germi specifici e suggerire l'antibiotico e cure adatte; esami sierologici possono esplorare ogni possibile causa infertilità, quale esempio la presen- toxoplasma nel sangue, parassita sicuramente coinvolto nel problema della sterilità canina.

Queste spiegazioni contenuto della sua lettera q che, in rapporto ai pregi agli illustri natali del suo animale, in un certo propensa e interessata ottenere cuccioli altrettanto pregiati, magari su cui impostare modesta attività economica.

Stando così come le descrive, non penso però che la cagna possa, dopo tanti tentativi infruttuosi, diventare un momento all'altro una buona fattrice. veramente continua ad essere dell'idea sviluppare quella piccola industria domestica che può il mini-allevamento canino, compri un'altra femmina, proveniente un altro allevamento e, permette consiglio, di un'altra razza. Evidentemente lei con i coker ha poca fortuna.

Il mio «dupo», o meglio pastore tedesco 3 anni, continue prove di intelligenza straordinaria, che mi meravigliano moltissimo. Il mio stupore è forse che ero all'introduzione cane nel nostro ménage: vinse poi cinofila, il mio giudizio però troppo sentimentale. Io invece l'animale freddo, senza alcun coinvolgimento, riflessivo ponderato decisioni, giocherellone quando vuole, di memoria, soprattutto di collegare i loro per risolvere, in precedenti rienze, un problema... insomma, no «intelligenti» i nostri cani?

Giorgio Forni, Torino

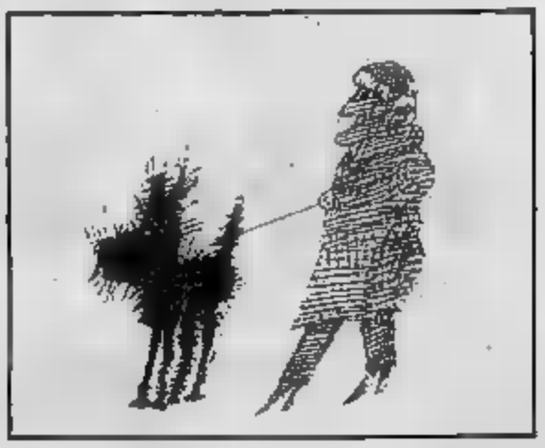

Certamente (ma non solo i cani). Il cane comunque, come è evidente a chiunque abbia avuto uno, ricorda, impara, prende decisioni spesso complesse e impegnative, specie se costretto gravi circostanze. Tuttavia il domestico, che vive nella sicurezza dell'abitazione umana, accanto padrone che due volte giorno gli trova- re pronta la ciotola nutriente zuppa, non ha più tanto bisogno essere particolarmente intelligente. I cani selvatici, invece, come del resto tutti gli animali selvatici, se osservati «sul campo» esprimono logi- un'acutezza mentale certamente superiore a quella cane domestico.

C'è tuttavia un interessante discorso fare: il domestico va umanizzando.

Inoltre, differenza cane selvatico, quello domestico abbaia spesso: anche se gli psicologi sostengono che il cane non può capire il linguaggio umano in quanto il encefalo manca centri linguaggio, secondo altri studiosi starebbe tentando imitare il linguaggio umano con le più frequenti espressioni sonore, talvolta modu- in modo talmente espressivo da migliare vero e proprio discorso. E' inoltre profonda convinzione del paleontologo triestino Arnabassi, studioso siste- nervoso animale in rapporto ai vari stadi evolutivi quello umano, che i cani siano in grado comprendere perfettamente molte parole nostro linguaggio, e forse, un insieme di segnali cui siamo gran parte inconsapevoli, comprendere *«praticamente tutti i nostri discorsi»* sino punto da parer quasi leggere nei nostri pensieri.

Ovviamente l'intelligenza del cane domestico l'intelligenza umana, non è capace di astrazioni né di inventare: ha un'intelligenza concreta semplice, basata sul desiderio di rendersi utile e sull'amore capo-branco (cioè l'uomo!); perenne attenzione all'ambiente un'enorme facoltà adattamento gli consentono di vivere bene ovunque il capo branco lo porti, purché questi gli stia vicino. La è cioè un'intelligenza per crescere esprimersi soprattutto bisogno amore.

ECONOMICI

19 Vendita alloggi

[illegible] libero Borgata Parella ampio luminoso 2 camere cucina servizi minimo L. 35 milioni dilazioni. Tel. 501.970.

[illegible] libero via Monte Rosa spazioso camera [illegible]o cucinino bagno ingresso. L. 36 milioni 500 mila. Tel. 591.980.

[illegible] via [illegible] golo via Ventimiglia, Via Sperino. Ascensore riscaldamento centrale: [illegible] bagno L. 17 milioni [illegible] L. 12 milioni mutuo fondiario; 2 [illegible] cucina bagno L. 27 milioni contanti 16 milioni mutuo, 3 camere cucina bagno L. 34 milioni contanti 24 milioni mutuo Cassa di Risparmio. Fiduciaria Immobiliare, telefono 556.956.

FRAZIONAMENTO
In signorile palazzotto d'epoca Lungo [illegible] Firenze 57 libero 150 mq e occupati di [illegible] metrature, dilazioni facilitate. Malora 749.598.

GABETTI 5767 [illegible] via Pitteri con riscaldamento centrale 3 camere cucina bagno cantina [illegible] 5767 vende [illegible] Lucento via delle Primule costruzione 1969 5 camere tinello cucinotta bagno cantina.

GABETTI 5767 [illegible] izzera via Pianezza primo piano camere cucina bagno L. 15 milioni 500 mila.

[illegible] 5767 vende [illegible] corso Siracusa adiacente piazza Pitagora signorile 2 camere cucinotta bagno [illegible].

GABETTI 5767 vende borgo Vittoria via Sospello libero recente 2 camere tinello cucinino bagno mansarda mq 40.

GABETTI 5767 vende borgo Vittoria via Sospello minialloggio composto da ingresso monolocale bagno mutuo.

GABETTI 5767 vende Sassi via della Porta in palazzina recente 3 camere tinello cucinino bagno cantina mutuo.

GABETTI [illegible] San Paolo via Fre[illegible]2 [illegible] cucinotta bagno cantina L. 35 [illegible] mila dilazionabili.

GABETTI 5767 vende libero piazza d'Ar[illegible] via Galluppi 2° piano 2 camere cucina bagno posto auto cantina mutuo.

GABETTI [illegible] San Paolo via Monginevro ca[illegible] tinello cucinino bagno piano alto L. [illegible] 500 mila.

GABETTI 5767 vende libero attico Madonna di Campagna salone studio 4 [illegible] cucina tripli servizi terrazzo.

[illegible] 5767 [illegible] via [illegible] in casa d'epoca [illegible] 3 [illegible] cucina bagno [illegible]vizi L. 120 milioni.

GABETTI 5767 vende libero zona Francia via Molina 2° piano camera cameretta cucina servizio L. 45 milioni 500 mila.

GABETTI 5767 vende Mirafiori [illegible] via Monastir con termo ascensore costruzione 70 2 camere cucina bagno box.

GABETTI 5767 vende zona Parella via Domodossola camera cucina servizio L. 15 milioni 200 mila dilazionabili.

GABETTI 5767 vende piazza Massaua via Chanoux camera tinello cucinotta bagno L. 44 milioni dilazionabili.

GABETTI 5787 vende piazza Statuto via Cibrario mansarda di camera cucina bagno L. [illegible] milioni dilazionabili.

[illegible] 5767 vende [illegible] Aeronautica casetta [illegible] riscaldamento di [illegible] mera cucina bagno L. [illegible].

GABETTI [illegible] adiacente [illegible] Ci[illegible] via [illegible] decoroso primo piano 2 camere [illegible] servizio L. 25 milioni.

GABETTI 5787 vende libero zona centrale via [illegible] terzo piano [illegible] [illegible]. 24 milioni.

G.E.A. vende via [illegible] in [illegible] d'epo[illegible] [illegible] signorile [illegible] di [illegible] re cucinotta servizi. Tel. 519.939 - 541.464.

G.E.A. [illegible] via [illegible] alloggio [illegible] ristrutturato salone 5 camere [illegible] zi termo autonomo. Tel. 519.939.

G.E.A. vende via [illegible] [illegible] alloggio [illegible] soggiorno cucinino [illegible] bagno L. 36 [illegible]. Tel. 519.936 - 541.[illegible].

GEDIM [illegible] piazza Castello splendido appartamento completamente ristrutturato mq 110 circa. Tel. 517.566.

GEDIM libero «Garden [illegible] corso Turati panoramicissimo [illegible]panamento [illegible] 110 circa informazioni al 517.566.

[illegible] [illegible] [illegible] ampia [illegible] mera cucina [illegible] cantina tutti i comforts. Dilazioni. Tel. 505.917.

[illegible] libero S. [illegible] ingresso ampia [illegible] cucina servizi ottimo [illegible] facilitazioni di pagamento. Tel. 505.917.

GRIMALDI liberi Canale [illegible] casa 2-3 camere tinello cucinino servizi cantina da L. 46 milioni. Tel. 505.917.

GRIMALDI libero Crocetta [illegible] [illegible] tinello cucinino [illegible] in stabile [illegible] facilitazioni [illegible] 505.917.

[illegible] liberi monolocali centralissimi [illegible] [illegible] angolo cottura [illegible] da L. 18 milioni. Tel. 505.917.

GRIMALDI libero centro salone 3 camere cucina servizi [illegible] [illegible] L. [illegible] milioni dilazionabili. Tel. 505.917.

GRI[illegible] libero [illegible] Bogetto ingresso [illegible] [illegible] cucina servizi ottimo [illegible] [illegible] ione. Tel. 505.917.

GRIMALDI libero Barriera Milano ampio appartamento di 2 [illegible] cucina [illegible] cantina facilitazioni. Tel. [illegible].

[illegible] libero la[illegible] corso Montecucco piano alto 2 camere [illegible] cucinino servizi cantina. Tel. [illegible].

GRIMALDI S. [illegible]6 ampio appartamento di [illegible] [illegible] cucinino servizi cantina L. 32 milioni. Tel. [illegible]7.

GRIMALDI [illegible] [illegible] libero recentissimo salone 2 camere cucina [illegible] tutti i comforts dilazioni. [illegible]. 505.917.

GRUGLIASCO [illegible] ingresso saloncino 2 camere cucinotta bagno [illegible] finiture volendo box. B.I.T. 442.369.

HOLDING 588.288 [illegible] piazza [illegible] (corso Spezia) [illegible] [illegible] cucina termo bagno ascensore, 45 milioni [illegible] mila.

[illegible] libero Crocetta (corso [illegible] Umberto) signorile piano [illegible] [illegible] cameretta cucinotta servizi ampio terrazzo. Mutuo. Te[illegible] 748.718.

[illegible] B [illegible] corso [illegible] signorile sa[illegible] [illegible] cucina servizi mutuo dilazioni. Tel. 748.718 - 741.2834.

IFIM C [illegible] [illegible] Racconigi (largo Francia) camera cucina servizi [illegible] [illegible] 42 milioni dilazionabili. Telefonare 748.718 - 741.2834.

IFIM G occupato via Guido Reni luminoso 2 [illegible] tinello cucinino [illegible] ottimo [illegible] dilazioni. [illegible] 748.718 - 741.2834.

IFIM E fraziona presso corso Siracusa appartamenti liberi e occupati 1/2 [illegible] tinello cucinino servizi di [illegible] e/o permute. Tel. 748.718.

IFIM F libera Lemann (Terracota) in signorile salone 5 camere tinello cucinino 2 servizi box 3 auto dilazioni e permute. Tel. 748.718.

Sporting

Chiude definitivamente giovedì 30 giugno

ULTIME ORE ULTIMI PEZZI ULTIMI PREZZI

GIACCA "LEO FERRETTI"	L. 150.000	L. 29.900
PANTALONI "A. MARTELLI"	L. 49.500	L. 9.900
CRAVATTE "GRONLAND"	L. 19.000	L. 4.900
ABITO FELPA "FRESH [illegible]"	L. 38.000	L. 9.900
GIUBBINO CANADESE	L. 98.000	L. 49.900
STIVALETTI "FRYE"	L. 98.000	L. 14.900
SCARPE "PUMA"	L. 37.000	L. 9.900
GIACCHE A VENTO SCI ALPINISMO	L. 108.000	L. 49.000
MAGLIETTA TENNIS "COVERI"	L. 34.000	L. 19.500

inoltre tutto l'abbigliamento estivo da bambino e giovane con sconti dal 50% al 90%

Sporting [illegible] Garibaldi [illegible] Torino tel. 54 94 84

MOBILI ED ARREDI SARANNO CEDUTI AL MIGLIOR [illegible] (SI ACCETTANO SOLO OFFERTE [illegible] BUSTA CHIUSA)

Com. al Com. il 4/5/83

IFIM [illegible] libero corso Turati Garden [illegible] luminoso [illegible] lone 4 [illegible] cucina 3 servizi 2 ingressi piscina condominiale box auto [illegible]. 515.582.

IL [illegible] libero corso Salvemini 2 [illegible] re tinello [illegible] recente L. 95 milioni. Tel. 532.760.

IL [illegible] vende [illegible] [illegible] Lombardi [illegible] stessa casa [illegible] 1-2 [illegible] tinello mutuo [illegible]. Tel. 531.927.

IL **MATTONE** vend[illegible] Collegno [illegible] sa casa nuova 1-2 camere tinello servizi mutuo residuo. Tel. 532.760.

IL [illegible] [illegible] libero via Fréjus 2 [illegible] re tinello servizi, L. [illegible] [illegible] contanti più mutuo. Telefonare 531.927.

IL **MATTONE** vende libero corso Novara [illegible] [illegible] na bagno, L. 10 milioni con[illegible] più [illegible]. Tel. [illegible].

IL **MATTONE** [illegible] libero corso Caio Plinio [illegible] cucina bagno. L. 35 milioni dilazionati. Tel. 531.927.

IPPODROMO Vinovo in [illegible] signorile 3 [illegible] cucina doppi servizi vende Torincase 541.419.

[illegible] **GINEVRA** 442.333 [illegible] libero [illegible] [illegible] [illegible] 3 [illegible] re [illegible] servizi L. 68 milioni facilitazioni.

LA GINEVRA [illegible] [illegible] [illegible] corso Montegrappa 2 camere cucina termo [illegible] gno 2° piano pagamento facilitato.

[illegible] **GINEVRA** 442.333 vende [illegible] [illegible] Belgio [illegible] camere cucina [illegible] ane L. 28 milioni sufficiente il 50% contanti.

[illegible] [illegible] San [illegible] ingresso [illegible] [illegible] cucina bagno [illegible]. L. [illegible] milioni. Facilitati. [illegible] 487.741.

LIBERI arredati valendo affittasi buon [illegible] monolocali in Torino [illegible] [illegible] casa. [illegible] Tilla 595.827.

[illegible] [illegible] Francia vista pi[illegible] [illegible] stabile recente signorile salone 2 [illegible] cucina [illegible] e [illegible] cucina bagno. Studio RD 535.211.

[illegible] 1-2-3 [illegible] [illegible] [illegible] [illegible] [illegible] recente semicentrale ottimo [illegible]. Dilazioni. [illegible].

LIBERO a [illegible] Francia (Tesoriere) 2 ca[illegible] tinello bagno ogni comfort L. [illegible] milioni e mutuo. [illegible]

LIBERO a [illegible] Tronzano (Rebaudengo) [illegible] cucina ingresso bagno L. 31 [illegible] lioni dilazionabili. Tel. 887.834.

LIBERO adiacente corso Unione salone 2 camere cucina servizi box tutti confort L. 71 milioni. Grimaldi 329.9007.

[illegible] [illegible] [illegible] via Tripoli [illegible] camera tinello bagno piano alto terno [illegible]. L. 62 milioni. Lebeo 746.222.

[illegible] adiacenze corso Regio [illegible] camera cucina bag[illegible]. Tel. Immobiliare-loro 549.761 - 553.204.

LIBERO Aeronautica 1 camera tinello cucinino grande ripostiglio bagno [illegible] rializzato L. 53 milioni. Tel. 447.4807.

LIBERO ampio fronte corso [illegible] 2 camere tinello bagno casa signorile L. 85 milioni e mutuo. Tel. 887.834.

[illegible] Cit Turin 2 camere cucina con caminetto [illegible] ristrutturato affare dilazioni. Telefonar[illegible]

LIBERO [illegible] Francia [illegible] piano 2 ca[illegible] cucina [illegible] ripostiglio terno ascensore L. 85 mil[illegible]. Tel. [illegible]

[illegible] [illegible] Traiano [illegible] [illegible] [illegible] cucinino ingresso servizi 9° piano 85 mq L. 80 milioni. Grimaldi 557.0105.

[illegible]O corso Regina 2 camere cucina servizi ingresso 55 mq balconi cantina L. 41 milioni. Grimaldi 557.0105.

[illegible] inizio via Ventimiglia ingresso [illegible] cucina bagno ascensore riscaldamento. Nuovissima [illegible] [illegible] duciaria Immobiliare. Tel: [illegible]

[illegible] largo Brescia [illegible] [illegible] cucina doppi [illegible] cantina. Mutuo [illegible] decan[illegible] Exsel. Grimaldi [illegible] 518.012.

[illegible] piazza Statuto casa d'epoca 6° piano saloncino 2 [illegible] cucina bagno [illegible] terno [illegible]. Tel. [illegible]

[illegible] [illegible] Strada 2 camere tinello cucinino cantina box facilitazioni paga[illegible]. Domus Tilla 590[illegible] - 595.827.

LIBERO presto [illegible] S. Paolo camera cu[illegible] servizio completamente rimesso a [illegible] L. [illegible] milioni. Tel. 506.396.

LIBERO [illegible] signorile corso Montecucco salone [illegible] cucinino [illegible] [illegible] biservizi box auto. Tel. 510.601.

LIBERO [illegible] 2 camere ultimo uso ufficio zona piazza [illegible]assaua casa recente L. 42 milioni dilazioni. Telefonare 506.396.

LIBERO subito Barriera Milano [illegible] a nuovo ampio camera cucina bagno. Telefonare ore ufficio 506.385.

LIBERO
[illegible] causa fallizzo [illegible] Vanchiglia casa d'epoca grande salone [illegible] camere cucina servizi camera [illegible] mq 150 terno L. 115 milioni. Tel. 556.196.

LIBERO via [illegible] [illegible] Lingotto saloncino 1 [illegible] [illegible] a bagno completamente ri[illegible] [illegible] piano terno centrale, L. 55 milioni. Tel. 556.196 - 555.395.

LIBERO via Aosta recente mai abitato [illegible] loggio mansardato camera soggiorno angolo cottura bagno. Tel. 535.211.

LIBERO via Isonzo 3° piano 3 camere cucinetta ingresso bagno riscaldamento centrale. Lux Case 544.100.

LIBERO via Marlorelli ingresso ca[illegible] cucina servizi L. 19 milioni 500 mila dilazionabili. Grimaldi 518.012.

[illegible] via Monginevro saloncino 2 camere cucina bagno mq 100 5° piano. L. [illegible] milioni e mutuo. Stilcase 517.603.

LIBERO via Nizza camera cucina ingresso bagno cantina [illegible]zioni pagamento. Domus Tilla 590.538 - 595.827.

LIBERO via Togliatti Fiat Mirafiori camere tinello cucinino ripostiglio piano [illegible] [illegible] tuo. Tel. Ferrero 959.2653.

LIBERO via Villa Deati soggiorno [illegible] cucina ampi terrazzi re[illegible] stabile molto elegante. Domus Tilla 595.827.

LIBERO zona [illegible] Strada recente ampio camera tinello cucinino servizi [illegible] pag[illegible]. Tel[illegible].

LIBERO 90 mt corso Massimo d'Azeglio alloggio 5 vani casa ristrutturata. L. 46 milioni. Telefonare 885.541.

LUCIANA VOLA libera Moncalieri centro spazioso luminosissimo soggiorno 2 camere cucina bagno. Tel. 655.580.

MANSARDA libera pressi corso Turati ristrutturata [illegible] [illegible]mere cucina servizi minimo L. [illegible] milioni mutuo. Tel. [illegible].

MANSARDA [illegible] 70 [illegible] pressi via Po composta di 2 locali L. 27 milioni 500 mila dilazionabili. Telefonare 687.834.

MONCALIERI [illegible] Genova libero [illegible] canta panoramico 4° p. [illegible] [illegible] cucinino bagno. Mutuo. Gabetti 5767.

[illegible]ALIERI via Carducci libero in palazzina camera tinello cucinino servizi cantina. Grimaldi tel. 640.83.28.

MONCALIERI via Foscolo libero 2 camere salone cucinino servizi cantina. Grimaldi, telefono 640.8328.

MONOCAMERA libera in [illegible] Borromini con [illegible] bagno angolo cottura balcone L. 14 milioni. Tel. 657.382.

NICHELINO libero 2 camere tinello servizi spaziosissimo terno ascensore L. 55 milioni dilazioni. Tel. 556.387 Eurocasa.

NICHELINO libero soggiorno camera cucina ingresso bagno recente terno ascensore. Mutuo. Domus Tilla 595.827.

NICHELINO [illegible] via Fiume spazioso camera tinello [illegible] servizi L. 41 milioni. Studio [illegible] 535.211.

[illegible] via Pinerolo libero in [illegible] complesso panoramico salo[illegible] [illegible] [illegible] cucina 2 bagni affare Gabetti 5767.

[illegible] Canavese villa nuova costruzione salone 3 camere cucina biservizi [illegible] da taverna terreno. [illegible] 442.369.

OCCASIONE libero [illegible] (Ferrara) via [illegible] Grigio [illegible] soggiorno 2 [illegible] cucina ingresso bagno cantina [illegible] Gabetti Rivoli 958.9483 vende L. 79 milioni.

OCCASIONE zona S. Paolo camera cucina [illegible] riscaldamento autonomo L. 25 milioni dilazioni. Tel. 510.601.

PIAZZA Adriano (via Frejus) libero lussuoso benissimo 2 cam[illegible] tinello cucinino [illegible] gno. Affare Sefim 473.03.87.

PIAZZA Adriano libero 2 camere cucina servizi prezzo affare. Mutuo casa decennale [illegible]. Grimaldi tel. 518.012.

[illegible] Castello libero molto [illegible], ristrutturato mai [illegible]ato soggiorno [illegible] 2 livelli 3 [illegible] biservizi 240 mq, [illegible] Tilla, telefoni 590.538 - 595.827.

PIAZZA Crispi vicinanze rimesso nuovo camera tinello cucinino bagno L. 15 milioni più mutuo. [illegible] 473.0397.

[illegible] Statuto [illegible] libero 2 [illegible] re cucina bagno [illegible]. L. 45 milioni. Facilitati. [illegible] Tel. 473.03.87.

[illegible] Statuto libero [illegible] anche [illegible] ufficio [illegible] [illegible] tinello cucinino servizi cantina. Mutuo casa decennale Exsel. Grimaldi, telefono 518.012.

[illegible] 25 km da Torino alloggio [illegible] [illegible] casetta [illegible] [illegible] cucina bagno orto L. 29 [illegible]. Tel. 380.231 Gualì.

PO Antonelli libero 2 camere tinello cucinino bagno mq 80 casa 1982. L. 90 milioni e mutuo. Stilcase 532.482.

[illegible] 504.352 libero Crocetta in casa d'epoca ampio ingresso [illegible] camere cucina [illegible]. L. [illegible] milioni dilazionabili.

[illegible] 504.352 [illegible] Aurora ottimo ingresso camera ampia cucina servizio cantina. L. 30 milioni dilazionabili.

PRIM 584.019 libero Crocetta ottimo uso [illegible] ingresso saloncino 2 [illegible] cucinotta 2 servizi. L. 95 milioni.

[illegible] 584.019 libero Volpiano recente ingresso soggiorno 2 camere cucinotta [illegible] servizi box. L. 59 milioni mano mutuo.

PRIM 584.019 libero Statuto attico in [illegible] signorile ingresso [illegible] [illegible] [illegible] zio terrazzo. L. 59 milioni.

[illegible] 584.633 libero Valdocco [illegible] Ingresso 3 [illegible] cucinotta [illegible] cantina. L. 60 milioni facilitazioni.

[illegible] 584.633 libero [illegible]. Paolo ristrutturato ingresso camera cuci[illegible] [illegible]. L. [illegible] milioni minimo contante 5 milioni.

[illegible] [illegible] [illegible] Donato [illegible] Ingresso 3 ca[illegible] cucina servizi cantina. L. 29 milioni minimo contante 8 milioni.

PRECOLLINA liberi [illegible] [illegible] [illegible] stato soggiorno [illegible] [illegible] cucina servizi box da L. 150 milioni. Tel. [illegible]

PRECOLLINA [illegible] posizione [illegible] [illegible] lone [illegible] [illegible]mere cucina doppi servizi box auto. Tel. Immobiliaretoro 553.204.

PRECOLLINA strada del Nobile libero recente salone [illegible] camere cameretta cucina [illegible] bagni [illegible]de box [illegible] in palazzi[illegible] [illegible] giardino vende Gabetti 5787.

PRECOLLINA Valsalice libero signorile [illegible] [illegible] [illegible] cucina [illegible] servizi [illegible] [illegible] auto permute. Sefim 445.460.

PRECOLLINA Valsalice libero in recente palazzina sig[illegible] appartamento mq 200 con pochi auto e giardino privato mq 1000. Sefim 518.801.

PRECOLLINA via Montemagno appartamento signorile piano rialzato salone 4 camere cucina servizi vuoto L. 150 milioni volendo box. Aosta 596.807 597.774.

(continua)

I QUATTRO DELL'ALFA ROMEO PRESENTANO

ALFA 33 LA LINEA

ARCAR C.so Trieste 19 MONCALIERI

BRANCA C.so Francia 197 RIVOLI

CARE Strada Lanzo 179 BORGARO

CAR-S.A.M. Strada Torino 161 CHIVASSO

Concessionarie Alfa Romeo

1. Il Sim di Milano: bilancio soddisfacente
2. A Favignana un corso per fotosub
3. Per i più esigenti, diapositive in dissolvenza

1 Videoregistratori «star» del Salone

MILANO — Martedì scorso ha chiuso i battenti il 17° Salone Internazionale della Musica e High Fidelity International e consumer electronics show di Milano. Malgrado il perdurare della non molto positiva situazione commerciale per alcuni settori merceologici della rassegna e il suo anticipato svolgimento rispetto al tradizionale periodo settembrino, determinato da esigenze logistiche dell'Ente Autonomo Fiera di Milano, al salone hanno partecipato 433 espositori per complessive 1072 aziende produttrici italiane e rappresentanze di 24 Paesi esteri e circa 100 mila mq.

Come lo scorso anno, le ditte nazionali presenti, numerose quelle aderenti al gruppo radio e televisione dell'Anie, Associazione nazionale industrie elettroniche; per la prima volta è intervenuta ufficialmente, nel comparto dell'alta fedeltà, una collettiva dalla British Audio Federation di Londra, comprendente la produzione di nove aziende specializzate inglesi.

Nel 1982 sono stati acquistati in Italia circa mila videoregistratori; questo comparto, in sostanza, anche lo scorso anno è rimasto sostanzialmente in posizioni di attesa, avendo registrato un andamento solo nei primi mesi, in previsione dei campionati mondiali di calcio, che sono stati «risentiti» su questo prodotto più che dagli stessi apparecchi televisivi a colori. Attualmente nel nostro Paese esistono circa 90 mila pezzi, di cui l'80 per cento costituito dai sistemi «made in Japan» Vhs e Betamax, contro i 2 milioni della Gran Bretagna, il milione e 100 mila della Germania Ovest e i 660 mila della Francia. Una situazione che pare purtroppo destinata a rimanere nel 1983, molto distante dalle posizioni degli altri Paesi occidentali europei. Si stima infatti che in Italia nell'anno in corso l'ammontare complessivo possa raggiungere un massimo di 150 mila pezzi.

Come novità per il settore video segnaliamo i primi modelli monofonici dotati di sistema riduttore di rumore Dolby; quello proposto in Europa da una ditta giapponese dispone di un sofisticato sistema timer per la programmazione di un massimo di cinque interventi al giorno nell'arco di due settimane, consentendo inoltre la automatica a determinate frequenze.

Un piccolo video presentato da una ditta espositrice e realizzato per camper, roulotte, barche e autovetture dispone di tripla alimentazione: si tratta di un piccolo televisore in bianco-nero tecnicamente molto valido.

Anche in campo culturale è aumentata la disponibilità di ottime videocassette preregistrate, offerte in acquisto e noleggio. Un espositore ha confezionato, ad esempio, il «Pianeta Terra», prima enciclopedia geografica in videocassette e l'enciclopedia dello sport.

«Tutto per la cura dei videoregistratori» possono essere definiti gli accessori presentati da una azienda inglese, che, tra l'altro, per la pulizia delle testine ha offerto uno speciale nastro che effettua l'operazione sia a secco che in abbinamento con uno speciale liquido in formula esclusiva.

Inoltre un nastro preinumidito, inserito in una cassetta, costituisce il sistema più efficace che una americana ha proposto per pulire ancora le testine video, rischi di abrasione e senza le indispensabili cautele che si devono adottare nell'utilizzo di fluidi deterrenti (la cassetta è utilizzabile solo una volta).

Nel settore del Broadcasting numerose le novità tecniche. Ad esempio l'antenna parabolica tv i programmi ritrasmessi via satellite che soppianterà completamente, verso la fine degli Anni 80, gli attuali impianti centralizzati per la ricezione trasmissioni tv private. La ricezione sarà perfetta e l'audio stereo trasformerà i nastri tv in impianti hi-fi. I programmi, captati da tutta l'Europa, anche multilingue. Già attualmente in sono ricevibili le trasmissioni rilanciate dal satellite Ote, utilizzato in via sperimentale dai principali enti radio-televisivi continentali.

Per gli appassionati cineamatori videofili segnaliamo la presentazione di Sim della telecamera con videoregistratore incorporato della Sony siglata «Betamovie».

2 Appuntamento in settembre

Danilo Cedrone dirigerà e coordinerà a Favignana, dal 18 al 25 settembre, un corso di perfezionamento e di personalizzazione di fotosub riservato solo a chi è già a buon livello fotografico ha il desiderio di raggiungere un grado di preparazione personale e di messa a punto delle attrezzature a livello professionale.

Saranno presenti docenti, oltre a Cedrone, anche i seguenti fotografi: Mario Zucchi, campione del mondo di fotografia subacquea, che si occuperà della tecnica multi flash, della illuminazione con filtri colorati, creatività e della foto pubblicitaria subacquea; Federico De Strobel, oceanologo di fama internazionale, che curerà la programmazione dell'immersione fotografica in relazione all'ambiente; Pierfranco Dilenge che presenterà una sistematica composizione dell'immagine in relazione alla foto creativa; Piero Pavanini che insegnerà le tecniche di sviluppo delle diapositive, processo E6 Kodak, nel laboratorio del villaggio «Vacanze»; infine Enzo Bandera terrà un corso completo riparazione pratica degli apparecchi fotografici subacquei, degli obiettivi e dei flash.

I eventuali iscritti al corso dovranno portare con sé: muta, erogatore, profondimetro e la propria attrezzatura fotografica. Per informazioni rivolgersi all'agenzia «Vacanze» in via S. Tommaso a Torino e presso le altre a Milano, Bologna e Roma.

30 fotografi per 200 immagini — La Fowa di Torino ha inaugurato giovedì nella in via Tabacchi 29, importante rassegna di splendide immagini gentilmente fornite da 30 insigni fotografi italiani tra i quali: Paola Agosti, Carlo Tagliafico, Klaus Zaugg, Folco Quilici, Franco Bottino, Silvano Marchino e molti altri. La mostra resterà aperta sino alla metà luglio e sarà visibile ogni giovedì dalle 19,30 alle 22 previa richiesta di invito.

3 I nuovi proiettori «Malinverno»

Per una proiezione di diapositive sofisticata, la Malinverno offre un insieme di apparecchiature di uso elementare che sicuramente soddisfa l'appassionato ed entusiasma il pubblico che assiste alla visione. Il set è composto da 2 proiettori MX e DS dotati di circuito elettronico per la variazione dell'intensità luminosa, una centralina di comando e controllo e un telecomando da utilizzare quando si desidera svincolare il programma dagli automatismi.

Sul pannello superiore della centralina è incisa la simbologia dei collegamenti della centralina, proiettori e eventuale gruppo registratore. Sul pannello frontale sono riportati: il tasto di accensione, il tasto di scelta riproduzione-registrazione e il tasto per la selezione tra funzionamento manuale, guidato dal telecomando, e automatico, pilotato dai due timer che regolano la durata della dissolvenza e dell'intervallo fra i cambi delle diapositive.

Un altro tasto permette, in automatico, di sospendere il funzionamento del solo timer che regola l'intervallo fra i cambi delle diapo; questi vengono comandati premendo il tasto «start», che contemporaneamente dà il via anche alla dissolvenza. Tutte queste operazioni possono essere registrate su nastro, insieme ad una colonna sonora, con l'impiego di un registratore stereofonico equipaggiato di presa Din. Il set della Malinverno è presentato al pubblico con la sigla DS-3000.

Per ulteriori chiarimenti o suggerimenti scrivere a: Stampa Sera, rubrica «Hobby novità» - via Maroncelli 32 - Torino

photocenter news

Informazioni pubblicitarie dalla BP Photocenter.
Via Gioberti, 26 - Torino

Il tuo vecchio apparecchio fotografico, anche se non funziona più

VALE 20.000 LIRE.

Portalo subito in via Gioberti 26, acquistando il nuovissimo apparecchio

POLAROID 610

ti verrà valutato ben 20.000 lire. Approfittane subito, è una straordinaria occasione che durerà pochi giorni.

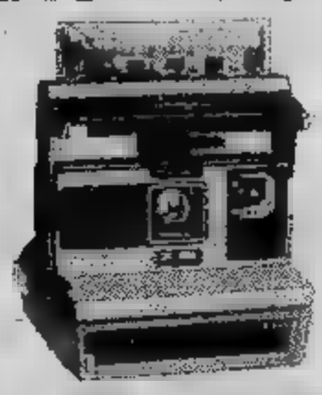

La disponibilità della BP Photocenter è chiaramente superiore a quanto riportato nelle Quotazioni foto-cine-video, per comprensibili ragioni di spazio.

QUOTAZIONI FOTO-CINE-VIDEO

Valori medi sul mercato al

In rialzo

ribasso

[1] REFLEX 35 mm
Canon AE1 P-Ob. 50/1.8 Borsa L. 488.000
Fujica STX1-Ob. 50/1.8 Borsa L. 238.000
Yashica FX3-Ob. 50/2 Borsa L. 254.000
Yashica FX3 L. 475.000
Cosina CT1A-Ob 50/1.8 Borsa L. 205.000
Cosina CT 10-Ob. 50/1.8 Borsa L. 215.000
Pentax Super Ob. A 50/1.8-borsa L. 629.000
Pentax MG-corpo L. 215.000
Pentax -corpo L.
Nikon FM – corpo L.
Nikon FE – corpo L. 444.000
Nikon FM2 – corpo L. 476.000
Nikon FE2 – corpo L. 599.000
Nikon – compl. L. 295.000
Olympus OM 30-corpo L. 423.000

[2] OTTICHE
2.8/28 L. 156.000
Nikon 2.8/135 L. 174.000
Nikon 2.5/35 SE L.
Nikon 3.5/36-72 L. 282.000
Nikon 4/70-210 SE L. 488.000

[3] FOTOCAMERE
Canonet 28 L. 139.000
Canon SNAPPY L. 175.000
Canon SNAPPY L. 215.000
Canon AF 35M L. 265.000
Canon AF 35ML L. 395.000
Konica Autofocus L. 209.000
Fujica Autofocus L. 218.000
35PL L.
Minox 35GT L.

[4] FOTOGRAFIA
Polaroid 600 L.
610 L. 69.900
Polaroid L. 75.000
L. 109.500
Kodamatic 930 L.
Kodamatic Flash L. 67.000

[5] PROIETTORI DIA
Prestinox 680 AF L. 160.000
Zeiss R 2500 AF L. 304.000
Rollei P 801 SAF L. 400.000
Leitz C L. 542.000
Agfa Diamator AF L. 185.000
Malinverno Mx L. 141.000
Weber L. 130.000

[6] PELLICOLE
Kodacolor 36 p. L. 5.100
Colorprint 3M 36 p. L. 4.900
Ilfocolor 36 p. L. 4.600
Fujicolor 36 p. L. 3.800
Ektachrome p. L. 7.200
Kodacolor VR ASA 24 p. L.
Dia 3M ASA L. 9.300
Agfachrome 50 S-36 p. L. 6.300

[7] CINEPRESE SUPER
Sankyo 20 XL L. 116.000
C14 XL L.
Bauer C500 XLM L. 322.000
Bauer S204 XL "S. L.
Canon 514 XL "S. L. 568.000
Canon 514 L. 355.000
Canon AF 514 XL "S. L. 818.000

[8] PROIETTORI CINE
Bauer T 82 muto L. 206.000
Bauer T 183 "S. L. 420.000
Silma Delta 5 "S. L.
Silma Alfa 08 "S. L. 460.000
Silma Memory 75 L. 455.000
Silma Memory Stereo L. 497.000
Chinon SP 350 sonoro L. 429.000

[9] VIDEOREGISTRAZIONE
Sony SLC 9-Beta L. 2.035.000
Video Hitachi 680 Monitor colore portatile L. 2.330.000
Telecamere Hitachi VK-C 850 Saticon L. 1.785.000
Hitachi VT 9500 L.
Nuovo telecine Sony L.

[10] VIDEOCASSETTE
VHS-Maxell 120 L. 19.000
VHS Maxell 180 L.
Beta Maxell 500 L. 17.000
Beta Maxell 750 L. 21.000

[11] BINOCOLI
Swarousky Habicht 7 x 42 M L. 318.000
Swarousky Habicht 10 x 40 M L. 355.000
Carl Zeiss Jena 8 x 30 W L.
Carl Jena 7 x 50 W L.
Carl Zeiss Jena 10 x 40 W L. 199.000

SVILUPPO E STAMPA IN 24 ORE
Sviluppo e stampa colore sconto 20%
Sviluppo DIA 36 pose con telaietti L. 5.300

OGGI APRIAMO IL DIALOGO ANCHE A LEINÍ.

BANCA ANONIMA DI CREDITO. LA BANCA DEL DIALOGO.

Banca Anonima di Credito, la banca locale che, da oltre 70 anni, opera al fianco di industriali, artigiani, commercianti, agricoltori e risparmiatori, oggi è anche a Leini.

Banca Anonima di Credito, la banca dove il rapporto con il Cliente è impostato sul dialogo più aperto, dove potete dire la vostra, dove è facile e di normale amministrazione parlare subito con chi decide.

Banca Anonima di Credito, la banca commerciale, moderna, con un'organizzazione snella ed efficiente, completa nei servizi e creativa nel proporne di nuovi secondo la realtà dell'economia locale.

Banca Anonima di Credito, la banca di chi ha fiducia nelle tradizioni più solide.

Banca Anonima di Credito

DA OGGI [illegible] A LEINÍ - VIA C. [illegible] 12 - TEL. (011) 998.14.47

Banca Anonima di Credito
Società per Azioni
Capitale Sociale e riserve
L. 18,544.445.690

Sede Centrale
Torino - Via Cernaia, 7

Punti Operativi
TORINO
Via Cernaia, 7

AGENZIA 1
P.za Rebaudengo, 14

AGENZIA 2
Via De Sanctis, 78

CANDIOLO
Via Pinerolo, [illegible]

LEINI
Via Carlo Alberto, 12

CASALE MONFERRATO
Via Roma, 66

CASALE MONFERRATO
Sportello di Cassa
Mercato ortofrutticolo
Piazza Venezia, 14

VILLANOVA M.TO
Via P. Bosso, [illegible]

VALMACCA
P.za M.T. di Bisio, 25

FRASSINETO PO
C.so XX Settembre, 117

OZZANO M.TO
Via Roma, 5m

TERRANOVA - Via Maestra

CASALE POPOLO
Cantone Chiesa, 106 bis

MOMBELLO M.TO
Str. Prov. Casale-Torino, 15
Frazione Gaminella

FRASSINELLO M.TO
Via Carlo Alberto, 8

ECONOMICI

19 [illegible] alloggi

[illegible] libero recente soggiorno 2 [illegible]ra tinello cucinino [illegible] L. [illegible] milioni permuta vende Serim tel. 958.7295.

RIVOLI libero recente signorile piano alto soggiorno [illegible] camere cucina servizi abbinato a mansarda mq 100 box. Mutuo permuta. Tel. 591.980 - 585.902.

S. GILLIO su 3 piani salone 5 camere 3 servizi cucina 2 terrazzi [illegible] giardino privato e condominiale in complesso ele[illegible] Domus Tita[illegible]

[illegible] vendesi alloggi liberi [illegible] 3-4 [illegible] cucina [illegible] bagni box dilazioni permuta. Tel. 530.821.

S. [illegible] presso corso Peschiera libero ingresso camere tinello cucinino bagno ben tenuto mq 55. B.I.T. [illegible]

S. PAOLO via Villarbasse libero 2 camere cucinotta servizio L. [illegible] milioni. Studio RD. 535.211 - 532.711.

[illegible] attico signorile 3 vani [illegible]izi terra[illegible] mansarda collegabile alloggio libero fine 83. Tel. [illegible].706.

[illegible] liberi stesso casa [illegible] signorile termo [illegible] soggiorno 1-2 camere servizi. Tel. 518.229.

S. RITA libero 4 camere cucina, abitabile 2 servizi termo ben tenuto mq 120 L. [illegible] milioni. [illegible]

S. RITA [illegible] ingresso [illegible] [illegible] tinello cucinino servizio 2 balconi cantina. Tel. 501.621 - 623.044.

S. [illegible] via Baltimora luminoso [illegible] libero abitato saloncino 2 [illegible] cucina servizi. Studio RD 532.711 - 535.211.

S. [illegible] via [illegible] [illegible] signorile libero saloncino 2 camere tinello cucinino servizi. Studio RD 535.211.

[illegible] via S. [illegible] libero [illegible] [illegible] 3 camere cucina [illegible] [illegible] permute e dilazioni. Studio RD 532.711.

SBARRA 513.203 - 545.261 libero a [illegible] ottimo salone 2 camere tinello 2 bagni più terrazzo casa del '70.

[illegible] [illegible] - 515.732 libero in Pa[illegible] [illegible] camera cucina termo bagno 2 aria prezzo interessante permuta.

SBARRA 515.727 - 515.732 libero vicinanze corso Agnelli luminoso attico [illegible] salone camera cucina bagno [illegible].

[illegible] 515.727 - 515.732 [illegible] [illegible] Toscana uso ufficio o abitazione [illegible] camera[illegible]o bagno casa del '77.

SBARRA 515.732 - 513.203 [illegible] corso Peschiera [illegible] tinello cucinino bagno adatto anche [illegible] ufficio [illegible] '85.

SBARRA 545.261-515.727 libero presso corso Brunelleschi ampio camera cucina bagno termo [illegible]r [illegible] 2 aria permute.

[illegible] 545.261 - 515.732 libero Borgo Vittoria 2 camere tinello cucinino bagno posto macchina piano alto permute.

[illegible] [illegible] - 515.727 libero presso via Servais camera [illegible] cucinino bagno termo [illegible] [illegible] milioni.

[illegible] [illegible] - 513.203 [illegible] [illegible] fiori [illegible] [illegible] cucina [illegible] bagni piano alto [illegible] ascensore, L. 85 milioni.

[illegible] [illegible] per il [illegible] di giugno in piazza Massaua Aeronautica vendiamo direttamente [illegible] [illegible] del proprietario in [illegible] [illegible] 19 anni [illegible] tinello cucinino [illegible] L. 35-40-47 milioni; [illegible] camere [illegible] cucinino da L. 60-75 milioni; [illegible] camere tinello cucinino L. [illegible] milioni; [illegible] camere salone cucina L. 115 milioni. Dall'acquirente non è dovuta provvigione, atto [illegible]. Tel. [illegible] Casa 533.026.

SETTIMO Torinese zona [illegible] libero 2 camere tinello cucinino servizi a [illegible] L. 47 [illegible] dilazionabili con [illegible] rata. Tel. Grimaldi 911.3666.

SETTIMO To[illegible] libero soggiorno 2 camere tinello cucinino 110 mq Di Giovanni immobiliare. [illegible]. 491.550.

SIC Piossasco via Cumiana alloggio [illegible] cupetto 2 camere tinello cucinino box auto, riscaldamento centrale. Tel. [illegible].

SIC via Bardonecchia vicinanza [illegible] Monte Cucco libero subito 2 camere ti[illegible] cucinino bagno ripostiglio termo [illegible]. Tel. [illegible]

[illegible] libero 2 [illegible] [illegible] cucinino servizi ingresso 80 mq balconi cantina L. 57 milioni. Grimaldi 557.0105.

[illegible] libero San Paolo via Moretta 2 camere cucina bagno [illegible] 1957. L. 55 milioni 300 mila. Tel. [illegible]

T.A.I.T. 506.691 libero Lucento (via Veronengo) [illegible] tinello cucinino ing[illegible] bagno. L. [illegible] milioni 900 mila.

T.A.I.T. 506.691 libero via Aosta signorile saloncino camera tinello cucinino bagno, piano [illegible]. L. 85 milioni.

T.A.I.T. 506.691 libero presso piazza Omero [illegible]ra tinello cucinino ingresso bagno termo ascensore a L. 48 milioni.

T.A.I.T. 506.691 libero in via Viterbo (Lucento) 2 camere cucina ingresso [illegible] [illegible] a L. 33 milioni.

T.A.I.T. 506.691 libero piazza Rebaudengo [illegible] [illegible] 3 camere tinello cucinino ingresso bagno L. 57 milioni 800 mila.

T.A.I.T. 506.691 libero adiacenze [illegible] Belgio 2 camere cucina servizio da rinnovare, L. 32 milioni 800 mila.

T.A.I.T. [illegible] libero zona Parella camera [illegible] cucinino ingresso bagno cantina L. [illegible] milioni 600 mila.

T.A.I.T. 506.691 [illegible] in corso Lecce saloncino 2 camere tu[illegible] ing[illegible] servizi termo centrale a L. 82 milioni.

T.A.I.T. 506.691 z[illegible] S. Paolo alloggetto [illegible] [illegible] cucina ingresso bagno a L. [illegible] milioni locato.

UTIP 547.828 libero Barriera Milano via Co[illegible] ampio soggiorno 2 camere cucina bilngressi L. 80 milioni rateati.

UTIP 547.828 libero Italia 61 via Lavagna 4 camere cucina biservizi bilngressi can[illegible] L. [illegible] milioni rateati.

UTIP 547.828 libero ristrutturato centrale via Massena anche ufficio 3 camere cucina biservizi L. [illegible] milioni.

VIA Ballardi (vicino ospedale S. Anna) monocamera [illegible] ingresso bagno ascensore riscaldamento L. [illegible] milioni. Fiducia immobiliare. Tel. 556.955.

[illegible] Sempello li[illegible] piano alto tenno [illegible] [illegible]giorno 2 camere cucina [illegible] Centro immobiliare 518.229.

VIA [illegible] Borgo Vittoria a L. 32 milioni vendo libera 1 camera tinello cucinino bagno posto auto, Tel. 740.489.

VIA Vittorio recente ingresso [illegible] tinello cucinino bagno balconi [illegible] L. [illegible] milioni. Tel. 399.706 - 307.748.

VILLA Carignano 400 mq su 2 piani terreno 3[illegible] mq ottime finiture L. [illegible] milioni mano mutuo. Grimaldi [illegible].

VILLA Pino Torinese unifamiliare mq [illegible] costruzione [illegible]ova un salone 4 [illegible] soggiorno cucina 4 servizi taverneta [illegible] garage terreno con giardino [illegible] 2000. Tel. 7[illegible].

[illegible] prestigiosa posizione splendida garage giardino alloggio custode e dipendance vendesi. T[illegible]. 642.101.

VILLA [illegible] lago Avigliana mq 260 su 2 piani taverneta garage parco ottima rifinitura. Minisola 599.513.

[illegible] mono bifamiliari a pochi km da Torino costruzioni di pregio altamente signorili dilazioni di pagamento. Tel. Grimaldi 911.3666.

VILLETTA libera Vinovo mq 96 più [illegible] [illegible] [illegible]a terreno mq 350 affare, L. 128 milioni. Sulcase 532.462.

VILLETTA Trana libera recente salone 2 letto tinello servizi seminterrato giardino vendo, Tel. 399.706 - 307.748.

VINOVO vendo villa bifamiliare di nuova costruzione con giardino ottima posizione. Tel. 606.0286 ufficio.

20 Domande affitto

[illegible] **RICERCHIAMO** alloggi [illegible] vuoti o arredati per d[illegible] trasferiti (anche in cintura). Tel [illegible].

[illegible] operai con figlio cercano 2 camere cucina servizi [illegible] S. [illegible] Mirafiori o limitrofe. Tel. 749.61.32 O1.

[illegible] camera salone cucina servizi zona S. Paolo e limitrofe o qualsiasi Torino. Tel. 749.6132 O1.

PROSSIMI sposi professionisti cercano alloggio in casa decorosa [illegible] camere cucina doppi servizi. Tel. [illegible] studio [illegible] pomeriggio.

21 Offerte [illegible]

[illegible] [illegible] Torino alloggi [illegible] uso transitorio varie dimensioni stessa casa. Tel. 748.107.

AFFITTANSI appartamenti e monolocali arredati a persone referenziate e studenti stessa casa. Tel. 757.264.

AFFITTASI appartamento libero in via Sansovino a equo canone [illegible] camere finalc[illegible]. Tel. [illegible].

AFFITTASI [illegible] transitorio a referenziati signorile alloggio [illegible] completo [illegible] lotto [illegible] [illegible] servizi. Tel. [illegible] ufficio.

CORSO Traiano affitto arredato bene camera tinello bagno L. 220 mila mensili spese comprese a non [illegible] Torino. Telefonare 329.9331.

DI [illegible]LVATORE 587.183 affitta accogliente monocamera appositamente [illegible] data, conforts discrezione no abitazione.

FIMINTER [illegible] affitta corso Siracusa atti[illegible] [illegible] soggiorno [illegible] cam[illegible] cucina servizi L. 400 mila mensili. Tel. 696.7121.

LARGO Orbassano affitto arredato [illegible] ra cucina bagno a non residenti Torino L. [illegible] mila mensili. Telefonare 329.9331.

[illegible] affittasi alloggio comodo [illegible] [illegible] in villa panoramica sogg[illegible] cucina ti[illegible] 2 letto doppi [illegible]zi [illegible] Scrivere Pubblikompass [illegible] — [illegible] Torino.

RESIDENCE Guido Reni [illegible] [illegible] [illegible] moderno monolocali [illegible] completi [illegible] confort e servizi. [illegible]. 309.6769.

[illegible] [illegible] uffici, [illegible] servizio [illegible] greteria recapito postale telefonico sala riunioni centro. Tel. 650.2181.

[illegible] [illegible] affitta abitazione [illegible] [illegible] equo canone 1 milione [illegible] mila mensili 170 mq più 170 mq terrazzo sopratante. Telefonare 530.871.

[illegible] [illegible] [illegible] [illegible] ingresso 4 vani servizi. L. 570 mila mensili. Edil[illegible]: 583.434 - 501.717.

UFFICIO via Giacinto Collegno piano rial[illegible] [illegible] [illegible] bagno affitto L. 350 [illegible] mensili. Telefonare 556.374.

22 Traslochi

[illegible] [illegible] accurati prezzi [illegible] smontaggio rimontaggio, garanzia furgoni. Tel. 657.051 Montalto, via Nizza 33.

AUTOTRASLOCHI grandi [illegible] piccoli per città e tutta Italia, magazzino deposito mobili. Tel. 346.777 - 346.607 Valsania.

24 Mobili, arredi

A. Al. magazzino [illegible] mobile usato vasto assortimento ottime occasioni. Compra vendita [illegible] occasione. Raspino via Cirio 2, tel. 287.368.

[illegible] camere matrimoniali L. 469 mila; cucine in laminato L. 339 mila. Pagnone Mobili, [illegible] Lagrange 29, cortile.

25 Artigiani, ecc.

DECORAZIONI pareti velocemente [illegible] [illegible] competenza lavabile L. 100 [illegible] tappezzeria compresa L. [illegible] [illegible] [illegible] L. 20 mila. Tel. 323.976.

36 Nautica

COLOMBO Motonautica I [illegible] fuoribordo Johnson con pagamento leasing 12 rate. Corso Umbria 47, tel. 484.713.

RIMORCHI [illegible] zincati, porta au[illegible] portamoto, carrelli tenda [illegible] appendice acquistate direttamente in fabbrica: Coerva, via Sparone 18, tel. 011 [illegible].

37 Campeggio e sport

ROULOTTES LIQUIDAZIONE
di campionatura delle marche: Royal Laverda-Adria V.S. pagamenti sino 4 anni senza anticipo. Caravan Gierre, corso Trieste 62 Moncalieri tel. 011 640.7767.

42 Antiquariato

GALLERIA Pirra Torino, corso [illegible] 32, tel. 677.344 acquista dipinti dell'800 e primo '900 massima riservatezza.

43 Filatelia, collezioni

[illegible] collezioni [illegible] ed eredità di monete e medaglie in oro [illegible] argento. Montenegro Eupremio, corso Vittorio [illegible] 63/E. Tel. 548.365.

[illegible] da privato acquista monete italiane ed estere [illegible]ma valutazione pagamento per contanti. Tel. 711.803.

45 Ville, app., cascine per vacanze, acq.-vend.

A.A.A.A.A.A. LIRE 15.500.000 Casamercato vende [illegible] Monferrato casetta indipendente [illegible] mq terreno [illegible] luce [illegible] Pagamento 36 [illegible]

A.A.A.A.A.A. [illegible] 2 [illegible] 500 mila più [illegible] [illegible] [illegible]a L. 440 mila Casamercato 650.3805 vende rustico [illegible] 500 mq di prato acqua luce strada. Dilazioni.

A.A.A.A.A.A. LIRE 22.500.000 Casamer[illegible] [illegible] [illegible] vende primo Avigliano rustico abitabile 4 vani con servizio orto acqua luce strada. Dilazioni.

A.A.A.A.A.A. LIRE 31 milioni 500 mila Ca[illegible] 650.3805 vende vicinanze Pralormo [illegible] posizione collinare ca[illegible] semistrutturata [illegible] terreno [illegible] luce strada comodità negozi. Dilazioni.

(continua)

è di nuovo

tempo di fragole

350.000 piante, ricche di deliziose, fragranti fragole vi attendono: sogliotele con le Vs [illegible] mani. IL POSTO DELLE FRAGOLE [illegible] sempre aperto, domenica inclusa dalle 8 alle 21. PREZZO L. 2100/Kg.

IL POSTO DELLE FRAGOLE
Via Sibona, Torino/Gerbido - Autobus 38 - 40 - 47 - 55 - 58
Per informazioni telefonare 309.65.32

Ripresa europea [redacted] lontana?

L'incertezza continua a pesare sull'attuale congiuntura economica ma c'è anche ottimismo

ROMA — Gli eventi economici dell'ultimo periodo spingono [redacted] ridimensionare l'ottimismo circa [redacted] tempestività e [redacted] forza della ripresa a livello internazionale. Così afferma l'Isco nella sua nota congiunturale, facendo notare che gli esperti di vari Paesi interpellati poco più di tre mesi fa basavano le loro ipotesi su un certo miglioramento degli scambi, soprattutto nei Paesi industrializzati, su un ulteriore indebolimento (con l'eccezione dei Paesi in via di sviluppo) delle spin[redacted] sui prezzi [redacted] in particolare su [redacted] generale diminuzione [redacted] interesse. «*In maniera più* [redacted] *diretta* — nota l'Isco — [redacted] *verificarsi di queste ipotesi sembra ora rimesso in discussione proprio dall'apprezzamento del dollaro*».

[redacted] riprova dell'incertezza che caratterizza l'attuale fase congiunturale — dice l'Isco — il quadro internazionale [redacted] stato dominato, negli ultimi mesi, [redacted] forti contrasti. Da un lato, i risultati statistici confermano, pur in [redacted] un sensibile divario nell'evoluzione economica dei singoli Paesi od [redacted] un andamento congiunturale ancora piuttosto incerto mentre, pressoché ovunque, le attese relative ai prossimi 12-18 [redacted] si appaiono improntate [redacted] un discreto ottimismo.

Nell'ambito [redacted] Paesi europei, invece, [redacted] recupero delineatosi dall'inizio dell'anno nella Repubblica Federale tedesca e in Gran Bretagna si contrappone ad [redacted] situazione nel complesso ancora stagnante negli altri Paesi. Anche [redacted] nella Comunità Europea, peraltro, più sensibile [redacted] generalizzato sembra apparire [redacted] miglioramento delle prospettive.

Deludente consuntivo '82 [redacted] l'industria vercellese

Il superamento delle difficoltà ripropone nuove incertezze soprattutto sui tempi L'utilizzo degli impianti è [redacted] mediamente [redacted] valori inferiori al 70 per cento

VERCELLI — «Un consuntivo [redacted] alquanto deludente e incertezza sui tempi e [redacted] qualità della ripresa». *Que[redacted] in sintesi il giudizio espresso dall'ingegner Eugenio Piazza, presiedendo a Vercelli l'assemblea dell'Associazione Industriale vercellese. Trattando i temi più significativi dell'andamento* [redacted] *giunturale, Piazza ha riaffermato peraltro* «l'impegno [redacted] categoria ad operare per il superamento [redacted] attua[redacted] difficoltà, nonché [redacted] scelta di un potenziamento dell'azione associativa».

Ai lavori dell'annuale assise degli imprenditori ha partecipato anche il vicepresidente della Confindustria Franco Mattei, delegato ai rapporti economici. Nel suo intervento, Piazza [redacted] subito [redacted] trato nel [redacted] problemi tratteggiando gli aspetti più rilevanti del panorama economico e le loro connessioni con l'andamento del settore industriale.

Esaminando in particolare la situazione locale, il relatore ha fornito un giudizio negativo sugli esiti produttivi [redacted] *che, apertosi* [redacted] *segno* [redacted] *una marcata debolezza per le attività manifatturiere,* [redacted] *mostrato alcuni spunti di ripresa in coincidenza* [redacted] *il secondo trimestre, per ripiombare a livelli* [redacted] *profonda depressione che hanno toccato* [redacted] *punte minime verso fine anno.*

«I cedimenti verificatisi — *ha dichiarato Piazza* — dal lato della domanda interna [redacted] estera, nonostante la compressione dei margini in ordini industriali, hanno avuto un riscontro nel grado [redacted] utilizzo degli impianti, disceso mediamente [redacted] valori inferiori al 70 per cento». *Sull'arco dell'anno nell'area vercellese e valsesiana —* [redacted] *legge nella relazione — sono state autorizzate oltre 3,2 milioni* [redacted] *ore di* [redacted] *integrazione, due terzi circa* [redacted] *quali per interventi straordinari.*

Globalmente, l'incremento nei confronti [redacted] *è stato nell'ordine del 16 per cento, dovuto a un più ampio utilizzo della* [redacted] *straordinaria. Le integrazioni ordinarie infatti hanno raggiunto solo il* [redacted] *per cento del monte-ore totalizzato nell'anno precedente.*

Tra le aziende aderenti all'Associazione dal punto di vista settoriale l'incidenza più elevata è stata registrata nell'ordine dalle attività metalmeccaniche [redacted] *il 39 per cento circa, e con il 21 per cento dalla produzione* [redacted] *fibre chimiche, prevalentemente in relazione* [redacted] *si* [redacted] *riorganizzazione o crisi aziendale. La flessione verificatasi a fine* [redacted] *nei livelli occupazionali sempre* [redacted] *unità associate, rispetto al corrispondente* [redacted] *del 1981,* [redacted] *stata valutata poco più del 3 per cento.*

Un'indicazione più confortante, pure in presenza di limiti di economicità [redacted] *transazioni, è venuta invece dai consuntivi dell'interscambio* [redacted] *l'estero.*

Su [redacted] *provinciale i movimenti valutari* [redacted] *fronte delle esportazioni sono migliorati del 17 per cento, sfiorando gli 844 miliardi, con un salto positivo di* [redacted] *miliardi sulle importazioni cresciute del 13 per cento.*

Molto pesante [redacted] *stato giudicato l'andamento del settore edile; il ramo delle costruzioni ha denunciato un ulteriore contrazione dei livelli operativi rispetto al già deludente bilancio del 1981. Sempre su base provinciale in campo residenziale sono state iniziate opere per 578 mila metri cubi* [redacted] *ultimate per 321 mila circa, con un calo medio del 3,5* [redacted] *13,5 rispettivamente.*

Ben più sensibile è stata la caduta del comparto non residenziale: [redacted] *state iniziate opere per* [redacted] *mila metri cubi (meno 50 per cento)* [redacted] *ultimate per 290 mila (meno 45).*

Walter Nasi

[redacted] depositi alla «Rurale» [redacted] Carrù

CUNEO — *(g.d.m.)* — La Cassa Rurale [redacted] Artigiana di Carrù ha chiuso il bilancio '82 con [redacted] primato di depositi (rispetto alla zona ove opera): più di [redacted] miliardi, il 30 per cento in più rispetto all'anno precedente, una percentuale doppia rispetto alla svalutazione e che quindi conferma la crescente fiducia

All'assemblea annuale presenti ben 250 soci il presidente Giuseppe Carlo [redacted] ha illustrato la positiva relazione sull'attività svolta dall'istitu[redacted] di credito. Con soli tre spor[redacted] (Carrù, Piozzo [redacted] recentemente anche Mondovì) [redacted] Cassa Rurale oltre [redacted] positiva raccolta [redacted] denaro [redacted] risparmiatori [redacted] anche erogato finanziamenti a sostegno delle attività produttive della zona per circa 30 miliar[redacted] di lire con rapporto depositi-impieghi [redacted] oltre il 46 per cento che è tra i più alti fra tutte le banche che operano [redacted] provincia.

Innovazione produttiva e impegni per l'export

Ratti: «Occorre evitare che le imprese italiane perdano l'occasione offerta dalla ripresa degli Stati Uniti e di altri Paesi industrializzati»

PERUGIA — *C'è necessità di una forte riconversione industriale, concentrata sull'innovazione tecnologica che riporti l'industria italiana ad* [redacted] *livello di qualità produttiva, di valore aggiunto nell'esportazione da* [redacted] *serie «A». Lo ha affermato tra l'altro il presidente della «commissione Industria* [redacted] *Camera, Enrico Manca, intervenendo* [redacted] *Perugia ad un convegno sulle* [redacted] *tecnologie e informatica. Ai lavori ha pure partecipato il presidente dell'Ice, Ratti.*

Manca ha sostenuto che è necessario sviluppare le esportazioni [redacted] *beni ad alta tecnologia, ma in particolare è necessario rinnovare completamente* [redacted] *legislazione* [redacted] *politica industriale* «avendo co[redacted] obbiettivo primario l'innovazione tecnologica [redacted] solo di prodotti, [redacted] soprattutto di processi produttivi [redacted] dell'organizzazione manageriale delle aziende italiane».

La seconda strada da seguire, secondo Manca, [redacted] *quella della riforma degli strumenti del commercio estero* [redacted] *cominciare proprio dall'Ice che —* [redacted] *sottolineato — deve essere portato fuori dal parastato.*

Il presidente dell'Ice, Giu[redacted] *Ratti,* [redacted] *è soffermato sulla banca dati dell'Istituto. Ma* [redacted] *interessante vedere quanto* [redacted] *sostenuto* [redacted] *giorno successivo a Viterbo ad* [redacted] *corso per imprenditori:* «Soltanto un forte impegno dello Stato [redacted] sostegno delle esportazioni — *ha detto* — potrà consentire nei prossimi mesi all'industria [redacted] superare i gravi ostacoli del differenziale [redacted] inflazione [redacted] del tasso di cambio favorevole [redacted] la lira [redacted] dollaro. Occorre evitare in tutti i modi che le imprese italiane perdano l'occasione offerta dalla ripresa degli Stati Uniti [redacted] altri Paesi industrializzati».

Prendendo lo spunto dal vertice [redacted] *Williamsburg, Ratti ha illustrato le forti tensioni che caratterizzano in questo momento il commercio internazionale: la crisi nei rapporti tra i Paesi della* [redacted] *all'interno della Comunità* [redacted] *tra la Comunità* [redacted] *gli Usa; le difficoltà* [redacted] *contenere l'aggressiva politica commerciale giapponese; il rallentamento dei traffici con i Paesi produttori di petrolio.*

[redacted] bevono [redacted] e più [redacted] rubinetto

NIZZA — Il [redacted] di vino, in Francia è diminuito del [redacted] per cento negli ultimi vent'anni, [redacted] l'acqua [redacted] rubinetto ne è stata il principale «sostituto», secondo un rapporto dell'istituto di ricerche agronomiche francese.

«*Le generazioni precedenti erano consumatrici regolari* [redacted] *vino* [redacted] *lo consideravano la bevanda principale* [redacted] *tavola, mentre le generazioni successive considerano il vino* [redacted] *bevanda per occasioni speciali*».

L'adulto francese oggi beve in media 80 litri di vino l'anno contro i [redacted] 1962. Fra i francesi di oltre 14 anni, [redacted] per cento non bevono mai vino, il 46 lo bevono ogni giorno e il 32 solo occasionalmente.

E' aumentato al contempo il consumo [redacted] superalcolici, moltiplicatosi per tre dal 1960 in qua. «*Un fatto sorprendente: il mercato del* [redacted] *è stato conquistato da alcun'altra bevanda commerciale,* [redacted] *soprattutto dall'acqua di rubinetto*», osserva il rapporto.

Il prezzo del petrolio raddoppierà [redacted] il 2000

VIENNA — Il prezzo [redacted] petrolio raddoppierà entro il 2000, secondo le previsioni [redacted] un sondaggio condotto dall'Istituto nazionale per l'analisi [redacted] applicati, tra i partecipanti [redacted] convegno di esperti d'energia [redacted] Paesi svoltosi [redacted] Vienna.

«*Tranne solo poche eccezioni, gli interpellati hanno* [redacted] *di prevedere che il prezzo del petrolio aumenterà nel decennio '90* [redacted] *un ritmo più rapido che non nel decennio in corso*», dice un comunicato. Le [redacted] che spingono al rincaro — fra cui la crescita economica [redacted] l'esaurimento delle risorse — saranno prevalenti [redacted] quelle che spingono invece al ribasso, come le misure [redacted] risparmio e [redacted] fonti di energia alternativa.

Il commercio di petrolio — dice ancora [redacted] rapporto — continuerà ad essere dominato dall'Opec [redacted] dai Paesi industriali e [redacted] si prevede che il Terzo [redacted] espanderà il [redacted] import [redacted] greggio in modo significativo. Le misure di risparmio energetico [redacted] il [redacted] migliore [redacted] assicurare una maggiore disponibilità di energia.

Il sondaggio ha [redacted] i pareri [redacted] 71 esperti, inclusi funzionari governativi, [redacted] compagnie petrolifere.

Il raccolto mondiale [redacted] diminuisce [redacted] il maltempo

WASHINGTON — Il maltempo [redacted] Mississippi [redacted] il forte abbassamento della temperatura rilevato [redacted] California minacciano di influire negativamente sulla produzione cotoniera statunitense.

Il [redacted] dell'Agricoltura [redacted] infatti già provveduto [redacted] ridurre del 4,7 per cento le previsioni [redacted] produzione. Il raccolto di cotone dovrebbe pertanto [redacted] tare quest'anno a 8,4 milioni di balle, contro gli 8,8 milioni previsti [redacted] maggio, e contro i [redacted] milioni effettivamente prodotti la scorsa annata.

Lo stesso dicastero stima inoltre [redacted] 66,4 milioni di balle [redacted] produzione mondiale di cotone, contro i 67,5 milioni del precedente raccolto.

Bilancio in rosso nell'import [redacted] legno con un [redacted] negativo di 2600 [redacted]

Il fabbisogno nazionale [redacted] aggira sui [redacted] milioni di metri cubi [redacted] ne produciamo circa sei

Le importazioni [redacted] *legname,* [redacted] *pasta di legno* [redacted] *derivati hanno fatto registra*[redacted] *all'Italia nel 1982 un saldo negativo* [redacted] *2600 miliardi. I capitoli più pesanti dell'importazione sono costituiti per 1096 miliardi dal legno comune segato, per 906 miliardi dalla pasta per carta, per* [redacted] *miliardi dal legno comune. Il fatto che poi* [redacted] *quantità del legname importato vada a contribuire all'industria del mobile, per* [redacted] *saldo attivo* [redacted] *circa 2000 miliardi* [redacted] *1982, non cambia una situazione che è largamente deficitaria.*

In altri termini, anche nel settore del legname [redacted] *costruzione l'Italia si rivela una pessima produttrice. Cause di questa condizione sono naturalmente la non immediata remunerazione del prodotto,* [redacted] *di una seria politica forestale, l'esodo dalle* [redacted] *non ultimi i disastrosi incendi che continuano* [redacted] *colpire* [redacted] *nostro patrimonio boschivo.*

La [redacted] *è dunque tale che, rispetto ad un fabbisogno totale annuo* [redacted] *in* [redacted] *milioni di metri cubi, l'Italia riesce a produrne una media annua* [redacted] *5,8 milioni. Si aggiunga a questa cifra* [redacted] *risultato delle colture fuori fore*[redacted] *e l'equivalente* [redacted] *recupero di sottoprodotti quali ad esempio i cascami* [redacted] *carta, la quantità prodotta arriva ad* [redacted] *totale di 12 milioni* [redacted] *metri cubi: meno di* [redacted] *terzo del fabbisogno* [redacted] *plessivo.*

Un ultimo dato, anche questo [redacted] *negativo: la superficie forestale italiana ammonta* [redacted] *6,3 milioni* [redacted] *ettari* [redacted] *cupa soltanto* [redacted] *21 per cento del territorio nazionale. La possibilità* [redacted] *estenderla non mancherebbe ma per realizzarla si deve ricostituire l'aspetto protettivo* [redacted] *ecologico generale necessario per* [redacted] *rigenerazione* [redacted] *la produzione* [redacted] *bosco, in tutti questi anni trascurato e lasciato decadere.*

Alcune altre cifre indicano la natura di tale decadenza. Fino al 1973-74, infatti, in Italia venivano rimboschiti [redacted] *20 a 25 mila ettari l'anno.* [redacted] *allora l'estensione si è ridotta a non più di 10 mila ettari. Una ripartizione regionale* [redacted] *superfici boscose può essere indicata esemplarmente:* [redacted] *mila ettari in Toscana, 603 mila ettari nel* [redacted] *Alto Adige,* [redacted] *in Piemonte, 473 mila in Lombardia,* [redacted] *in Calabria, 393 mila in Sardegna.*

[redacted] **Stornello**

Una potenza su misura.

Silenziosità, sicurezza attiva e passiva, eccezionale confort contribuiscono a fare di questa vettura, oggi completamente rinnovata nelle finiture, il prototipo dell'auto ideale. Della vostra auto ideale.

Anche perché potete scegliere, secondo le vostre necessità, fra modelli di diversa cilindrata e tipo di motore: 2,0 - 2,3 - 2,5 e 2,8 litri a 4 e 6 cilindri; a carburatore e a iniezione con potenze che variano da 109 a 185 CV. Per tutti la caratteristica più importante è quella di mantenere un consumo contenuto anche ad elevate velocità di crociera.

Più confort, più sicurezza.

Le Mercedes-Benz di questa Serie offrono un interno veramente spazioso, concepito in funzione dell'uomo e non solo del prestigio, perché libertà di movimento è da sempre, in Mercedes, sinonimo di distensione. Tutto è stato stato studiato per ridurre al minimo ogni sforzo, per creare condizioni di guida ottimali, per favorire la sicurezza, per alleviare la tensione nervosa. Questo è reso possibile grazie anche allo straordinario equipaggiamento presente in tutti i modelli della gamma Mercedes, un equipaggiamento di base, compreso nel prezzo d'acquisto, che non ha confronti.

Mercedes-Benz Serie'83. Una grande prova di maturità.

In più le Mercedes di questa Serie offrono una possibilità di personalizzazione assolutamente esclusiva.

Alta scuola di razionalità.

Il principio della Mercedes-Benz è sempre stato quello di costruire automobili dalle eccezionali capacità di funzionamento e al tempo stesso di globale economicità. Nell'ambito dell'odierna situazione energetica questa filosofia costruttiva assume particolare attualità e, grazie ad opportuni interventi tesi ad ottimizzare le prestazioni, oggi la gamma delle Mercedes 200, 230 E, 250 e 280 E rappresenta la massima espressione di razionalità e di affidabilità che un'auto può offrire.

Il servizio di finanziamento e leasing è affidato alla collegata Merfina.

Mercedes-Benz.
Il piacere di usare la ragione.

Mercedes-Benz Italia - Abruzzi, 8 - Roma

ECONOMICI

45 Ville, app., cascine per vacanze, acq.-vend.

A.A.A.A. CASALEGNO 839.8444 Settimo 2 di bino bagno L. 49 milioni 500 mila.

A.A.A.A. CASALEGNO Cantoira (To) libero recente camera soggiorno zona cottura bagno L. 33 milioni.

A.A.A. Ferrere (Asti) di casa in ristrutturazione a 2 piani, terreno mq 1000.

A.A.A.A. .8444 Giaveno frazioniamo alloggi liberi in palazzina soggiorno 1-2

km Torino collina casetta indipendente recintata ingresso camere bagno riscaldamento telefono giardino L. 55 . Telefonare 011

Carignano casa rustica rifattare con permesso possibilità 3 alloggi cortile. Per informazioni tel.

A L. 100 mila mensili vendiamo rustici casette con giardino a partire da L. 7 milioni 500 mila. Studio Zeta 482.805.

L. 190 mensili vendiamo Garbardo d'Ivrea residenziale 4 vani bagno mansarda box giardino L. 41 . Studio Zeta 473.0788 482.805.

o vendere immobile. Studio immobiliare corso F. 10 Torino. 482.606 473.0788.

grosso e villa adatta 3/4 famiglie dintorni Torino Pinerolo Saluzzo. 011 587.775 ufficio.

, Ospedaletti impresa vende alloggi autonomo, ottima posizione a partire da milioni. Telefonare 90.580.

50 mt mare camere bagno balconi riscaldamento mq 100, ascensore, permute. Tel.

BALANGERO km Torino 2 camere cucina bagno panoramico. L. 23 milioni. Tel. 380.231 Guelli.

BIELLESE vicinanze Campiglia stupenda posizione villino 200 bosco mq 10.000. Tel. 581.759.

villa d'epoca 3 piani posizione collinare vista splendida parco mq 2400. Telefonare 011 890.405.

BUTTIGLIERA Alta villa bifamiliare finizione 400 mq su 3 piani giardino garage 6 auto. Telefonare 513.816.

appartamenti in . Maria a 300 mt consegna primavera '84 L. 600 mila mq minimo 40 mq trivani, minimi anticipi vende Studio Immobiliare Fema dr. catti Prala a Mare, 0985 72.903.

d'Alì (Montecarlo) costruttore vende alloggi in un importante complesso residen. Telefonare 011 530.085.

nel Canavese comoda strada 2 camere servizio giardino box affare L. 37 . Tel. 532.409.

elegante panoramico fi- con due giardino. Gabetti R vende 956.9489.

CHIANOCCO (inizio Susa) rustico camera abitabile Wc tienile L. 13 milioni 500 mila. Tel. 380.231.

CHIVASSO (vicinanze) casa quadrifamiliare indipendente 2000 mq terreno. Tel. Guelli.

Asti Cocconato casetta in finizione soggiorno 2 cucina servizi mq 3500 terreno. Tel. 0141 354.076.

ESIM Asti San Damiano casa rurale 6 camere stalla fienile portici magazzino mq terreno milioni. Tel. 0141

Soglio casa 5 camere cucinino mq stalla portico L. 67 milioni. Tel. 0141

ESIM Villafranca indipendenti con terreno L. 56 . Tel. 0141 354.076.

Selvaggio casetta 6 vani 2 servizi giardino L. 76 milioni. Grimaldi Rivoli 953.2832.

INV.IMM a Bibiana panoramico L. 18 milioni più 6 milioni . Tel.

Valle d'Aosta - Courmayeur centro, Courmayeur Dolonne, , Verrand, vendiamo appartamenti varie da L. 155 milioni. Box-auto . Tel. 511.382, Aosta 0165 43.741.

d'Aosta - Oyen, Saint Rhemy, nella valle Gran do, impianti, monolocale con a biocali lire 49 milioni. Mutuo compreso. Telefonare 511.382 - 0165 43.741.

IRI-Valle - Morgex, dier. vista Bianco, in- soggiorno angolo bagno, balconi, cantina a posto auto. L. 108 milioni. Telefonare 511.382, Aosta 0165 43.741.

piazza Aurora mare arredato spiaggia privata soggiorno 2 bagno terrazzi Gabetti 011

LA MORRA (Cn) centro storico casetta libera arredata 3 camere cucina bagno riaffare Gabetti 011 5767.

LANZO 28 da Torino casetta indipendente 4 bagno orto arreL. 41 .

Giaveno casetta indipendente panoramica soggiorno con camino 2 mare sa a nuovo. Tel. Esim.

rustico abitabile cucina fienile cantine L. 18 500 mila. Tel. 380.231.

NEL di Cinzano vendesi gioso mq 150 ogni piano nobile. Sanim 011 519.801.

PORTO Maurizio (Im) vende fronte mare allo composti: 2-3 camere servizi giardino. Tel. 011 530.085.

PRIVATO vende Marina (RC) panoramico alloggio libero 4 vani 300 mt mare dilazioni o permute. 714.037.

Leuca mare-appartamenti bi-trivani in ville a schiera 17 milioni più mutuo. Tel.

casetta semindipendente mq riscaldamento a mo L. 47 milioni. Grimaldi 953.2832.

da ristrutturare a unifamiliari con progetto di ristrutturazione da L. 9 milioni. Tel. 531.310.

RUSTICI varie anche ristrutturati dintorni di Torino interessanti. Tel. Grimaldi 911

uni-bifamiliari diverse proposte colline astigiane e zone e Torino. 0141

Canavese (Valperga) 4 vani parte ristrutturata più parte diroc 14.000 terreno. Tel. 512.012 Esim.

Giré ottima posizione 7 ze stalla fienile terreno mq vende L. Lebeo

RUSTICO tutto indipendente km Torino 3 vani stalla terreno mq L. 35 milioni. Tel. 974.420.

S. Mare Riviera Fiori a pominuti e tennis mare costruzione ampi giardino 34 milioni contanti più 15 milioni dilazioni di pagamento consegna primavera 1984. Gabetti Sanremo 0184 890.111.

alloggi in villa 4 vani ed oltre con giardino a partire da L. 110 milioni. Grimaldi Rivoli 953.2832.

centro dence 4 monolocale arredato box auto vendo. Telefonare 011

Piccolo Pavero Acque Marina vendo appartamenti arredati sul mare vera occasione. Telefonare 011 587.014.

SARDEGNA Porto di Vacca vendo villetta con giardino e vista mare. Tel. 011

TORRE Pellice vendesi delizioso villino salone camera cucina bagno mansarda cantina giardino. Anna Appia 537.222.

TRANA vendiamo rimodernata 4 bagno subito. Tel.

UTIP 547.828 vende a 30 da Torino Valli Lanzo, Susa e Canavese rustici per weekend ottimi prezzi.

(inizio) libero in palazzina cucina bagno recente L. 37 mi. Tel. 380.231

VENASCA (Val Varaita) nuova con mq 5000 di terreno L. 58 milioni. Telefonare Casabianca 531.006 - 531.310.

VILLA a Bruino bi-trifamiliare dinato comoda al pubblici. Tel. 503.988 - 504.228.

46 Ville, app., per vacanze, affitto

BORGHETTO affitto 3 posti piugno L. 280 metà 180 mila luglio . Editriviera 0182 970.386.

S. Antioco affittasi da Giugno a villini sul mare 2/4 posti to, . Tel. 011 537.223.

affittasi mese luglio alloggi arredati cucina servizi 4-5 posti letto. Tel. 650.2161.

PRENOTA le tue al con Gamma 3 in alloggi nuovi portavoli sul mare da L. 50 mila settimanali per due o più sconto 20%. Lido Ravenna. Telefonare 0544

Portisco affitto splendido monolocale con favolo mare riodo luglio agosto. Tel. 0789 61.054.

49 Informazioni

Sfinge investigazioni controlli indagini private commerciali ovunque. Via Buozzi 8 angolo via Roma. Tel. 534.815.

Informazioni commerciali private, indagini infedeltà. Corso Vittorio Emanuele , tel. 511.024 - 538.682.

51 Occasioni

Mobile usato soggiorno letto acc. a del Fortino 34 pomeriggio. Tel. 296.849 dopo ore 15,30.

Varie

GIOIELLERIA compra argento monete gioielli prezzi massimi. Corso Peschiera 161, tel. 334.832.

A.A. '800 primi ceramiche bronzi quadri preziosi, baro alloggi. Tel. 837.546 negozio.

cartomante medium risolve problemi fa persona toglie sicuri. Tel. 749.5823.

CARTOMANTE medianica risolve fortuna contrarietà lega peramata esiti. Tel: 309.7739.

Nino compra e vendile e moderni. Rilevi fallimentari. Cirio 2, telefono 232.417.

per la prossima vende a prezzi di realizzo le migliori marche per tutte le autovetture. Telefonare 361.992.

lavoro fortuna interessi sofferenze vincita gioco. Tel. 835.301, via Mongrando .

STIEVANI Hi-Fi

STIEVANI

IN POLTRONA DAVANTI ALLA TV

MONROE-GABLE

«Spostati» sulla Rete 2

Rai-Rete 1

21,25

XXII Premio Nazionale Regia Televisiva. Cronaca registrata della serata conclusiva del Premio di Regia Televisiva. La manifestazione si svolge ai Giardini di Naxos, in Sicilia, ed è affiancata a quella più importante che prevede la consegna dei «Telegatti» sorta di Oscar televisivi nazionali distribuiti da un settimanale specializzato ai divi televisivi che durante l'ultima stagione sono stati più graditi al pubblico interrogato tramite un referendum che ha ottenuto 425 mila riposte circa.

Vedremo pertanto sfilare in passerella i personaggi televisivamente più popolari di quest'ultimo anno: da Ken Marshall, interprete principale di Marco Polo, a Barbara De Rossi, protagonista dello sceneggiato Storie d'amore e d'amicizia, a Gigi Sabani ed Enzo Trapani, votatissimi per Fantastico 3, alla vincitrice sanremese Tiziana Rivale, al duo Clericetti e Roderi, tandem autore della trasmissione radiofonica «L'aria che tira» (peraltro soppressa), ai Ricchi e Poveri che con «Piccolo amore» vincono il premio destinato agli autori della sigla radiofonica più popolare dell'anno.

Unico assente alla cerimonia il votatissimo Pippo Baudo che, preso da altri impegni, manda comunque per video i suoi saluti al pubblico.

Retequattro

ORE 18,30

Quella grande prateria, telefilm. Dopo mesi e mesi di permanenza sulle private e serie B, promosso lo scorso anno in serie A con alcuni episodi andati in onda su Italia 1, torna, stavolta su Rete 4, il telefilm western che con «Bonanza» e «Ai confini dell'Arizona» si contende il titolo di più trasmesso sul video privato.

Tratto dal libro autobiografico di Laura Ingalls Wilder, scritto nella seconda metà dell'800 per descrivere la durissima vita dei pionieri sulla Frontiera, il serial narra appunto le vicissitudini di una non troppo fortunata famiglia di coloni. Il successo del telefilm indusse la Nbc che lo produceva a prolungarne la programmazione dal '74 all'83 aggiungendo vicende e andando oltre il testo originale da cui la serie era tratta.

Interprete principale, nella parte di Charles, il Michael Landon, poliedrico uomo di spettacolo ebreo (il suo vero nome è Eugene Orowitz), anche sceneggiatore, soggettista e regista di molti degli episodi. Una curiosità è rappresentata dal personaggio della piccola Carrie che, in rispetto alla legge californiana che proibisce di far lavorare i bambini per più di un ridottissimo numero di ore al giorno, è conseguentemente interpretata da Linsday e Sidney Grembush, due gemelle assolutamente identiche fra loro che si alternano nello stesso ruolo.

DOVE ANDIAMO STASERA IN CITTA'

CON MIGUEL

che canta nel parco

I CONCERTI

PARCO RUFFINI, ore 21. Miguel Bosè in concerto. Nato a Panama il 9 aprile 1956, Miguel Bosè è figlio del matador Luis Dominguin e dell'attrice italiana Lucia Bosè. Il ragazzo per padrino di battesimo ha avuto il regista Luchino Visconti. Comincia a farsi conoscere a 16 anni come indossatore e fotomodello, a Madrid e a Roma, a fianco della madre. Poi, nel 1972, su un settimanale francese compaiono immagini che ritraggono la mamma, entrambi seminudi. C'è chi giura si tratti di foto ricavate da spezzoni di un film scabroso. Lucia nega e difende il figlio a spada tratta.

Grazie a quelle foto però i registi si accorgono dell'esistenza di Miguel che gira il film di Duccio Tessari «Gli eroi», poi ha una piccola parte ne «La colonna infame» di Eriprando Visconti. Entrato definitivamente nel mondo dello spettacolo, diventa amico di attori, attrici e di Amanda Lear. Smentito prontamente ogni legame con quest'ultima Miguel (non ancora cantante) frequenta Carole André (non ancora «perla nera» Labuan»). Segue un periodo di intensa vita notturna quindi, improvvisa, la decisione di partire per Londra e frequentare una scuola di danza.

Miguel ha deciso di diventare showman. Gira ancora alcuni film (Garofano Rosso, Suspiria, Oedipus Orca) e poi torna in Spagna incidendo il suo primo disco (Linda, una canzone di successo dei Pooh). Nel '78 con la canzone Anna, esplode prepotentemente nel panorama musicale della musica leggera in alcuni Stati europei. Nel settembre dello stesso anno alla Mostra Internazionale di Musica Leggera di Venezia è il più applaudito.

Una malattia lo allontana per diversi mesi dalle scene. Dopo un periodo di silenzio il cantante riappare con il nuovo brano «Super Superman» che diventa subito un hit. Con la canzone «Olimpic Games», vince l'edizione '82 del Festivalbar, precedendo nella classifica finale la Reitore con «Kobra». L'organizzatore della manifestazione, Vittorio Salvetti, precisa che la canzone di Bosè è stata gettonata nei tremila juke-box del Festivalbar, ben dieci milioni e trecentomila volte. Un'ulteriore conferma ottiene il Festivalbar edizione '83 piazzandosi nuovamente al primo posto con il motivo «Bravi Ragazzi». Il suo ultimo 33 giri si intitola «Milano-Madrid»; la canzone di punta, in vetta alle classifiche di vendita italiane è «Non siamo soli».

Pubblico: tutti.
Durata: due ore.
Ingresso: lire 10 mila.

AUDITORIUM, ore 21, per la rassegna "I Martedì dell'Auditorium", Concerto. Organista, Arturo Sacchetti. In programma musiche di Fumagalli (Tempo di Sonata, breve fantasia in si bemolle maggiore op. 256), Capocci (Contemplazione, in sol bemolle maggiore), Perelli (Sonata per organo pieno / Allegro moderato / Adagio / Corale / Allegro moderato), (Studio sinfonico in sol minore op. 78 - Toccata di concerto op. 118), Ravanello (Tema e variazioni in si minore), Yon (Concert study). Arturo Sacchetti, nato a Santhià, partecipa alle maggiori manifestazioni italiane ed estere dedicate all'organo. Svolge attività didattica e attualmente ricopre la cattedra di organo al Conservatorio Santa Cecilia di Roma. Dirige anche il Coro da Camera della Rai di Roma.

Pubblico: appassionati, amanti della musica.
Durata: due ore circa.
Prezzi: posto unico, lire 3 mila; ridotti, lire 2 mila.

TEATRO REGIO, ore 21, I Concerti del Regio-Estate di Giuseppe Verdi: Messa di Requiem per soli, coro e orchestra. Direttore, Maurizio Arena. Maestro del Coro, Fulvio Fogliazza. Katia Ricciarelli, soprano. Elena Baglioni, mezzosoprano. Veriano Luchetti, tenore. Bonaldo Giaiotti, basso.

Pubblico: appassionati, amanti della musica.
Durata: un'ora e mezzo.
Prezzi: posto numerato, lire 8 mila.

CHARLIE CHAPLIN Pub, via Passo Buole 153, ore 22, concerto di samba, jazz e bossa nova con Guido Scategni (sax e flauto), Gianpaolo Aprile (chitarra), Massimo Camarca (basso). Ingresso libero (consumazione obbligatoria).

ACCADE

MOVIE CLUB, via Principe Amedeo 5/a. Mostra del cinema indipendente Usa 1979/'83. Ore 19 - 21 - 23: «Distretto 13 le brigate della morte» (Assault on precinct 13), di John Carpenter (1976 - colori - 91' - versione italiana). Per accedere alle proiezioni è sufficiente la tessera di associazione al Movie Club (tessera lire 5 mila). Prezzi dei biglietti: ore 19, lire 8 mila; ore 21 e 23, lire 4 mila. All'ingresso sarà disponibile una scheda informativa. Sono inoltre in vendita a prezzo scontato il catalogo della rassegna. Per ulteriori informazioni, tel. 544.077.

BLACK CAT TAVERN, via Pacchiotti 61, ore 21,30, concerto dei Well's Fargo. Ingresso libero (consumazione obbligatoria).

GIARDINI DEL CASTELLO DUCALE di Agliè. «Guido Gozzano: colloqui con l'immaginario». Orario di apertura della mostra: da martedì a venerdì: 10-12,30 / 15-19; sabato e domenica, orario continuato: 10-19. Chiuso il lunedì.

PROTEXPO 83, la 1ª Mostra e Congresso Internazionale sulla Protezione Civile, rientra fra le nuove iniziative di Torino Esposizioni, dove si svolgerà dal 6 al 9 ottobre il prossimo autunno.

FIORINPIAZZA, la VI edizione si svolge quest'anno in Valentino occupando l'area che si estende da Vittorio Emanuele all'Orto Botanico. Stasera alle ore 21,30, la Compagnia di Danza Teatro Nuovo presenta «Sogno di una notte d'estate». Coreografia di Loredana Furno. Musica di Mendelssohn. Scene e costumi di Eugenio Guglielminetti con Loredana Furno, Jean Martal, Marina Fisso. Nella serra del Giardino Valentino prosegue fino a venerdì 24 giugno la mostra nazionale del Bonsai della Floritalia Bonsai di Torino.

TUXEDO, via Belfiore 9, ore 21,30: «New Wave Now a New York», le ultimissime novità musicali d'Oltreoceano. Inoltre video-tapes a sorpresa e le magliette Tuxedo-Estate in regalo. Ingresso, lire 3500.

PALAZZINA DEL CAPRIFOGLIO, viale Medaglie d'oro (parco del Valentino), prosegue sino al 30 giugno una mostra di pittura e disegno con esposizione di opere degli allievi dei laboratori organizzati dal quartiere per l'anno in corso condotti dai pittori Almerico Tomaselli e Luigi Pagliai. La mostra è aperta tutti i giorni dalle ore 16 alle ore 18. Per informazioni e iscrizioni ai laboratori di pittura per il prossimo anno rivolgersi al Centro d'incontro San Salvario-Valentino, via Campana 28, tel. 680.095.

ANTICHI CHIOSTRI, via Garibaldi 25, prosegue la mostra fotografica di Francesco Radino «Italia di Lucania». La mostra, organizzata dal Comitato per manifestazioni culturali e artistiche Sasso di Castalda in collaborazione con il Centro Culturale Ricreativo «Rocco Scotellaro» di Torino e con il patrocinio dell'assessorato per la Cultura della Città di Torino, si protrarrà fino al 30 giugno avrà il seguente orario: feriali (sabato compreso): dalle ore 9 alle ore 13; festivi: dalle ore 15 alle ore 18.

CLUB, via Principe Amedeo 5, nel foyer prosegue fino al 1° luglio 1983 la mostra fotografica «Squisito». No Wave Art's, realizzata da Massimo Semeraro Cavanna. «Avanguardia — spiega l'autore — è un fenomeno latente a Torino. In metropoli come Milano e Bologna ha già preso piede ed è in piena attività. Può essere considerata l'espressione post-moderna della realtà metropolitana, la città, l'emarginazione, la violenza e l'anticonvenzionale, tutto questo attraverso uno squisito modo di essere».

SEGNALIAMO FILM ALLA TV

Rai-Rete 2

20,30

Gli spostati, drammatico 1961. Serata tutta di film su tutte le reti. Si inizia con questa sofferta e pellicola tristemente nota per essere stata l'ultima della Monroe, e l'ultima anche di Gable, star numero 1 di Hollywood si due anni più tardi, mentre il trionfatore di «Via col vento», già sofferente di cuore, morì pochi giorni dopo le riprese. Stanca del ruolo di bionda che le veniva di norma imposto, la Monroe cercò — si dice — di dimostrare con questo film al marito Arthur Miller (autore della sceneggiatura), di saper padroneggiare anche abilità anche un difficile e drammatico personaggio come quello che interpreta.

Sola, in piena crisi matrimoniale e in pieno calo psicofisico, l'attrice durante la lavorazione del film si ammalò continuamente e registrò ritardi ineguagliati in tutta Hollywood dilatando i tempi di produzione e contribuendo a far sì che «Gli spostati» costasse 4 milioni di dollari diventando così il più costoso mai girato in bianco e nero.

In lite continua con il regista e con tutto il set, la Monroe rispettò soltanto Gable che con uno scherzo semiserio aveva eletto suo padre putativo e che, unico tutti, aveva il potere di saperle risollevare il morale.

La critica lodò l'interpretazione di entrambi, soprattutto le parole per celebrare la mano del regista John Huston e le affascinantissime sequenze girate quasi tutte esterni Stato del Nevada.

Canale 5

20,30

Colpo secco, commedia 1977. Il regista George Roy tandem con Paul Newman e Robert Redford già girato «Butch Cassidy» e «La stangata» assicurando a se stesso e ai due interpreti critiche favorevolissime e incassi ragguardevoli. Per questo terzo film volle nuovamente entrambi gli attori con sé, ma rinunciò all'ultimo momento (ovvero chiese cifra spropositata per la sua partecipazione) e venne sostituito da Michael Onktean.

La nuova «spalla» di si mostra all'altezza del suo predecessore, la vicenda scorre piacevolmente come nei due film precedenti, ma il pubblico la gratificò di un minore numero di presenze probabilmente deluso dall'assenza del richiamo del nome di Redford.

Per volta le platee mostrarono di saperai comportare ingiustamente perché la simpaticissima commedia è intelligente, divertente e perfettamente in grado di allinearsi alle altre due. A parte alcune scene spettacolari, lo sport resta sempre comunque in sottofondo, mentre risaltano in primo piano le performances recitative del protagonista così seriamente impegnato.

Montecarlo

ORE 20,35

Leonor, Francia drammatico 1975. fantastico, quasi un horror, ma di gran classe, girato da Juan Bufuel, figlio del grande Luis. Vi si presenta un Medio Evo triste, povero, dimesso e nello stesso tempo mai comunque troppo pesante- sottolineato tale. Vi gigantegia Liv Ullman nel ruolo insolito di vampiressa, affiancata da Michel Piccoli al solito bravissimo, e Ornella Muti in pratica inesistente. La vicenda, fantasiosa e leggendaria, viene trattata dal regista con grande solennità, e forse il solo grande difetto del film (che troppo pubblico e fu poco aiutato critica) consiste nell'essere stato talmente trasmesso dalle private da essere ormai stranoto a tutto il pubblico televisivo.

Retequattro

20,30

L'amico sconosciuto, Canada-Usa drammatico 1977. Divertentissimo duetto fra Christopher Plummer truce rapinatore e Elliot Gould, fantasioso travet a cui naturalmente le simpatie di chi assiste. Il film è tutto a base di colpi di scena di cui caratteristica principale è quella di essere imprevedibili primo all'ultimo. Si procede quindi in un crescendo di sorprese e tensione con gli interpreti principali in stato di bravura e la garanzia di un simpaticissimo finale. Il pubblico attribuì alla pellicola medio successo. La critica non se ne occupò troppo, ma quando lo fece potè che lodarne l'impatto sicuramente coinvolgente. Qualcuno spinse un po' più in là affermando che «Gould è un grande non recitava così tempi di M.A.S.H.».

PUBBLICITARIA

La campagna elettorale che si sta svolgendo, apertasi per delle elezioni anticipate la cui necessità sfugge completamente all'opinione pubblica, sembra svolgersi sotto il segno di una crescente insofferenza per la politica, vista sempre più come gioco in cui alcuni partiti perseguono solo il proprio consolidamento in termini di peso di consenso e di forza contrattuale o lottizzatoria, badando solo alle proprie burocrazie e alle corporazioni che assicurano loro il sostegno, senza alcuna attenzione agli interessi e problemi generali del paese.

Accanto a questa insofferenza, che ha del resto le sue ragioni più profonde nella difficoltà della situazione economica, drammatica da un'inflazione che si origina nell'abnorme espansione della spesa pubblica (e dunque, ancora, nella logica clientelare e corporativa di alcuni partiti), si fa strada una specie di pessimismo della ragione e cui non si accompagna alcun ottimismo della volontà; sempre più irrealistica appare la speranza che, dai partiti e dal loro sistema com'è attualmente, possa nascere una decisione di rinnovamento che dovrebbe colpire anzitutto le basi clientelari e assistenzialistiche del loro potere.

Da molte parti, anche da sinistra, si sente proporre la scelta astensionistica come atto politico di dissenso, come «punizione» delle forze politiche, considerate in blocco responsabili dello sfascio dell'economia e del discredito delle istituzioni.

È tuttavia assai dubbio che la scheda bianca e comunque l'astensione possano avere un effetto rinnovatore, anche per la difficoltà di attribuire loro un significato politico preciso.

Noi riteniamo che, proprio in considerazione della riconosciuta gravità della situazione in cui il paese si trova, non ci si debba sottrarre alla responsabilità di marcare una scelta non equivoca nei confronti di quelle forze politiche che, avendo avuto per quarant'anni responsabilità di governo, anche in primo luogo responsabili della situazione attuale.

Crediamo che sia possibile cambiare, e intendiamo promuovere e preparare questo cambiamento con un voto chiaro a favore di una inequivoca alternativa di sinistra all'attuale sistema di governo.

Nonostante i pesanti condizionamenti interni ed internazionali, dei quali siamo realisticamente consapevoli, è oggi più che mai urgente, secondo noi, non rinunciare a una forte presenza di sinistra che sappia condurre la propria azione incidendo efficacemente sul comportamento degli organi dello Stato, rendendo sempre più vicino e attuale un ricambio del governo, e usando la forza per garantire e ampliare gli spazi di intervento delle sinistre negli enti locali, dai quali oramai dipendono decisioni politiche che incidono profondamente sull'esistenza di tutti noi.

Per queste ragioni, dichiariamo la nostra fiducia in una scelta elettorale che sostenga esplicitamente e senza equivoci un'alternativa di sinistra nella politica italiana.

CONTRO LA SFIDUCIA UN VOTO PER L'ALTERNATIVA

Piero AMERIO — *Psicologia sociale*
Paola ARESE — *Chimica e propedeutica biochimica*
Guido ARISTARCO — *Storia e critica del cinema*
Arnaldo BAGNASCO — *Sociologia urbana*
Filippo BARBANO — *Sociologia*
Gianluigi BECCARIA — *Storia della lingua italiana*
Ugo BONANATE — *Storia della filosofia*
Ettore BONORA — *Letteratura italiana*
Enzo BORELLO — *Chimica fisica, preside facoltà di Scienze*
Amalia BOSIA — *Chimica e propedeutica biochimica*
Giuseppe CAMBIANO — *Storia filosofia antica*
Valentino CASTELLANI — *Comunicazioni elettriche*
Bruno CONTINI — *Econometria*
Gustavo COTTINO — *Diritto commerciale*
Mariangela DEZANI — *Teoria e applicazioni macchine calcolatrici*
P. Luigi DONINI — *Storia filosofia antica*
Aldo FASOLO — *Embriologia sperimentale*
Franco FERRARESI — *Sociologia del lavoro*
Filippo FERRERO — *Radioattività*
Roberto GAMBINO — *Urbanistica*
Claudio GORLIER — *Letteratura inglese*
C. F. GROSSO — *Diritto penale*
Marino GUAITA — *Chimica-fisica dei polimeri*
Luciano GUERCI — *Storia moderna*
Marziano GUGLIELMINETTI — *Letteratura italiana*
Gabriele LOLLI — *Logica matematica*
Lorenzo MATTEOLI — *Tecnologia dell'architettura, preside facoltà di Architettura*
Gigi MAZZA — *Urbanistica*
Angelo NEGRO — *Analisi matematica*
Guido NEPPI MODONA — *Istituz. diritto e procedura penale*
Angelo PICHIERRI — *Sociologia industriale*
Mario POZZI — *Letteratura italiana*
Vincenzo POZZOLO — *Elettronica applicata*
Mario RASETTI — *Fisica teorica*
Tullio REGGE — *Teoria della relatività*
Nato REVELLI — *Scrittore*
Germano RIGAULT — *Mineralogia*
Giorgio ROCHAT — *Storia contemporanea*
Gianni RONDOLINO — *Storia e critica del cinema*
Franco ROSITI — *Metodologia scienze sociali*
Cesare ROSSETTI — *Istituzioni fisica teorica*
Gian Enrico RUSCONI — *Sociologia*
Lore TERRACINI — *Lingua e letteratura spagnola*
Nicola TRANFAGLIA — *Storia contemporanea*
Mario TRINCHERO — *Filosofia scienze*
Gianni VATTIMO — *Estetica, preside facoltà di Lettere*

Questo spazio è stato acquistato dai promotori dell'appello.

La sovratassa sulla casa, il rincaro di tutti i trasporti, il biglietto del tram a 500 lire nelle grandi città come Torino, l'addizionale sull'energia elettrica, l'aumento di tutte le tariffe dei servizi essenziali come gli asili nido, le scuole materne, le piscine e le palestre, ecc. sono obblighi imposti ai Comuni dal Decreto sulla finanza locale n° 55 recentemente convertito in legge, nonostante l'opposizione del PCI che ha invece proposto in Parlamento precise misure contro lo scandaloso fenomeno delle evasioni fiscali.

Come amministratori pubblici siamo obbligati ad applicare queste disposizioni governative, così come hanno fatto sindaci socialisti, socialdemocratici, repubblicani, liberali, democristiani ed indipendenti del Piemonte e delle altre Regioni d'Italia.

Come comunisti però esprimiamo un fermo dissenso per provvedimenti ingiusti che colpiscono i ceti popolari e denunciamo l'insensibilità del Governo che non ha voluto esaminare concrete proposte alternative avanzate dalla Associazione Nazionale dei Comuni Italiani.

Inoltre sentiamo l'obbligo di difendere il lavoro fatto in questi anni dai Comuni, soprattutto dalle amministrazioni di sinistra, per venire incontro ai bisogni della gente e, in particolare, delle donne, dei giovani e degli anziani, mentre le forze di governo vogliono penalizzare proprio i Comuni che hanno fatto di più nel campo dello sport, del verde, della cultura, della scuola, dell'assistenza e dei servizi sociali.

Si tagliano i fondi ai Comuni che hanno sempre rispettato i vincoli di bilancio e il tasso d'inflazione programmato, realizzando opere che sono sotto gli occhi di tutti, mentre ai Ministeri e ai carrozzoni clientelari si garantiscono crediti illimitati il cui impiego sfugge a ogni controllo.

Tutti devono concorrere al risanamento del nostro Paese: anche i Comuni si sentono in prima linea per contenere il deficit pubblico, ma non è con tasse inique come quella indiscriminata sulla casa, né con il caro-tram, né smantellando o privatizzando i servizi pubblici, né annullando le agevolazioni ai pensionati, che si realizza un maggior rigore, si ottiene il risanamento dell'economia e si agisce con equità. Così si creano solo ingiustizie sempre più gravi.

Per questo, come cittadini-elettori con una esperienza diretta di governo delle città del Piemonte, rivolgiamo a tutti gli altri cittadini-elettori un appello per un voto di alternativa, per cambiare questo stato di cose, per contrastare la politica contro i Comuni e i cittadini che la D.C. e le maggioranze che hanno governato l'Italia vogliono perseguire.

Un'altra chiara ragione per votare PCI il 26 e 27 giugno.

SOVRATASSA SULLA CASA RINCARO DEI SERVIZI

I SINDACI CONTRO LE SCELTE DEL GOVERNO E PER UN VOTO DI ALTERNATIVA

Diego NOVELLI — *Sindaco di Torino*
Pier Mario ACCANTO — *Sindaco di Romagnano Sesia (No)*
Donato ADDUCCI — *Sindaco di Robassomero (To)*
Natale AIMETTI — *Sindaco di Beinasco (To)*
BAR — *V. Sindaco di Buttigliera (To)*
Oscar BERTETTO — *Sindaco di Brandizzo (To)*
Mauro BIANCHETTI — *V. Sindaco di Castellamonte (To)*
Lorenzo BOTTERO — *Sindaco di Ovada (Al)*
Alfio BRINA — *V. Sindaco di Alessandria*
Enrico BUEMI — *V. Sindaco San Mauro Torinese (To)*
Salvatore CAMMARATA — *V. Sindaco di Piossasco (To)*
Tommaso CRAVERO — *Sindaco di Settimo (To)*
Roberto CROCE — *V. Sindaco di Gassino (To)*
Luigi CUGNO — *Sindaco di Giaveno (To)*
Emanuele d'ANGELLA — *Sindaco di Alpignano (To)*
Adriano DEMARIA — *Sindaco Trino Vercellese (Ve)*
Giovanni DURIO — *V. Sindaco di Orbassano (To)*
Silvana FERRARA — *Sindaco di Torinese (No)*
Luciano FILICETTI — *V. Sindaco di Chivasso (To)*
Gaspare ENRICO — *Sindaco di Collerotto Giacosa (To)*
Piermaso GRIJUELA — *V. Sindaco di Ivrea (To)*
Leonardo GUERRIERI — *Sindaco di Santhià (Ve)*
Luciano LENZETTI — *Sindaco di Samone (To)*
Luciano LEONE — *Sindaco di Rosta (To)*
Franco LORENZONI — *Sindaco di Grugliasco (To)*
Armando — *V. Sindaco di Trofarello (To)*
Luciano MANZI — *Sindaco di Collegno (To)*
Elio MARCHIARO — *Sindaco di Nichelino (To)*
Carlo MASTRI — *Sindaco di Rivoli (To)*
Ermes MILANESIO — *Sindaco di Candelo (Ve)*
Ennio NEGRI — *Sindaco di Tortona (Al)*
Carlo NOVARINO — *V. Sindaco di Moncalieri (To)*
Armando PAGELLA — *Sindaco di Novi Ligure (Al)*
Elio PANOZZO — *Sindaco di Cossato (Vc)*
Ezio PELISSETTI — *Sindaco di Druento (To)*
Giacomo RAMEZZANA — *Sindaco di Montalto Dora (To)*
Nicola RIZZOTTO — *V. Sindaco di Caselle (To)*
Ezio ROBOTTI — *Sindaco di Vercelli*
Sandro ROMUSSI — *Sindaco di Banchette (To)*
Claudio SOLA — *Sindaco di Borgaro (To)*
Carlo SURIANI — *Sindaco di Avigliana (To)*
Romano ZARETTI — *Sindaco di Villadossola (No)*

Ultima puntata oggi su Rete 2

PLAYTIME

(di nuovo Torino contro Roma)

Con la chiusura delle scuole e l'inizio delle vacanze termina anche *Playtime*, trasmis[redacted] ovviamente a quiz, che va in onda ogni martedì, alle due del pomeriggio, nella fascia [redacted] *Tandem* (Rete 2) e vede l'incontro-scontro tra due scuole, [redacted] torinese e una [redacted] che finisce per essere, [redacted] realtà, l'eterno incontro-scontro tra Roma e Torino.

«Era proprio ciò che avrei voluto evitare — dice Zanetto, regista della trasmissione — *che [redacted] gioco si tramutasse in mero scontro campanilistico. Per me, avrebbe dovuto esse[redacted] soprattutto un incontro tra ragazzi [redacted] l'oc[redacted] per loro [redacted] entrare in [redacted] televi[redacted] non solo, ma [redacted] partecipare dal vivo alla creazione [redacted] spettacolo»*.

L'incontro c'è stato: [redacted] anche l'inevitabile scontro, con il conseguente tifo dei ragazzini, gli striscioni, le urla, gli hurrà. Diciotto scuole torinesi (Liceo classico «Gioberti», Istituto tecnico «Vera e Libera Arduino», Liceo artistico statale, Liceo classico «Alfieri», Ist. tecnico «Avogadro», Liceo scientifico «Gobetti», Ist. Magistrale «D. Berti», Liceo scientifico «Copernico», Ist. Magistrale «Regina Margherita», Liceo scientifico «Segrè», Liceo classico «Cavour», Liceo scientifico «Leonardo da Vinci», Liceo scientifico «Cattaneo», Ist. «Rosmini», Liceo scientifico «Einstein».) si sono misurate ad armi pari, [redacted] quasi, con diciotto scuole romane e Torino ha perduto per 8 a 10, non male e poteva andar peggio; riportando però una vittoria senzazionale per merito delle 5A del «Gioberti» che [redacted] sgominato gli avversari col massimo del punteggi, 60/60ml.

Faticoso trovar [redacted] scuole disponibili nel più breve tempo possibile, poiché la scelta partiva [redacted] Roma, dove [redacted] gioco [redacted] nato, ed era Roma [redacted] dettar legge [redacted] a decidere, possibilmente in extremis, il tipo di scuola [redacted] la classe, cui Torino doveva immediatamente uniformarsi, affinché lo scontro avvenisse alla pari.

Quindi, un'affannosa sfida al tempo e alle strutture, che sono quelle che [redacted]: se la scuola funziona poco, in compenso la burocrazia funziona molto e per ogni mossa, ogni iniziativa occorre prendere [redacted] dovute distanze, seguire le indispensabili trafile, superando lo scoglio di presidi diffidenti e professori restii a mettere in vista, sul piccolo schermo, i risultati più [redacted] precari dei loro insegnamenti.

La trasmissione ha avuto comunque i suoi fans, quasi tutti in età scolare data l'ora (le due del pomeriggio, quando l'utente adulto o fa la pennichella e è al lavoro), e proprio per questo maggiormente coinvolti.

Non per niente la struttura della trasmissione vuole essere molto scolastica, almeno secondo le intenzioni dell'autore (Francesco Licata) che ha pensato di dividerla in due parti [redacted] quadrimestri, con domandine facili facili nel primo, più impegnate nel secondo, decisamente ostiche nell'esame finale.

I due presentatori, giovani, spigliati e senza incertezze nel riempire «a braccio» gli immancabili vuoti [redacted] nell'improvvisare le battute giuste [redacted] momento giusto (Fabrizio Frizzi per Roma, Alessandra Fontana per Torino) hanno il titolo di professore, malgrado l'aspetto per nulla professorale, e non manca neppure uno strano tipo di preside (Marco Danè), giunto chissà perché da Oxford [redacted] vestito in tocco [redacted] toga come [redacted] giudice inglese, [redacted] quale, servendosi di un gigantesco pallottoliere delibera i voti delle squadre, nonché il loro destino.

Tra un quadrimestre e l'altro, la ricreazione [redacted] «playtime» durante la quale un ragazzino della classe si esibisce [redacted] estemporaneo per dimostrare che anche in quest'epoca di studenti distratti e così poco eruditi, persistono i piccoli talenti inconsueti [redacted] nascosti: un incredibile mimo, una danzatrice di flamenco di piglio aggressivo, il ragazzino che suona col computer un pezzo di musica sinfonica alla Berio, oltre all'immancabile complesso rock, la cantante, il virtuoso di chitarra.

[redacted] FONTANA [redacted] DA TORINO [redacted]

Tutta la trasmissione si svolge in diretta, senza possibilità di ripensamenti [redacted] rifacimenti, per cui le turbe improvvise, [redacted] pianto convulso della candidata che sbaglia [redacted] il ragazzino che s'impapera vengono mandati in onda e contribuiscono [redacted] «far spettacolo». Ma diciamo pure che i ragazzini d'oggi, disinvolti [redacted] disinibiti, [redacted] al microfono sin dalla culla e con la voce impostata, ignorano ogni sorta di track.

Nella puntata finale, in onda oggi alle 14 gli studenti, ormai in vacanza, non dovranno spremere ulteriormente le meningi, per altro non troppo affaticate: quindi, niente gara tra scuole [redacted] votazione finale, ma semplicemente un carosello cui parteciperanno i «numeri» delle cinque scuole migliori; insomma, un piacevole divertissement alla chiusura di un [redacted] scolastico non molto travagliato, [redacted] maniera di oggi.

Donata Gianeri

[redacted] [redacted]

ADOLESCENTI

nella solita sexy commedia

L'ULTIMA [redacted] AMERICANA [redacted] David[redacted] Lawrence Monoson, Diane Frankein, [redacted] Antin. Americano, commedia, a [redacted] lori (Cinema Ideal).

Anni [redacted] il mediocre produttore Menahem Golan affidò [redacted] suo mediocre compare [redacted] confezio[redacted] mediocre filmetto giovanilistico, che giunse anche nei circuiti italiani con [redacted] mediocre titolo Quella folle estate. *Il film lasciò dietro di sé scarsa eco, [redacted] forse proprio per questo — [redacted] per carenza [redacted] soggetti [redacted] disposizione — quell'accoppiata di teste dure ha avuto ora la coraggiosa idea di girarne un secondo praticamente uguale:* [redacted] L'ultima vergine americana.

Trama — [redacted] *subito dire che il titolo avrebbe potuto essere, con altrettanta proprietà,* Il figlio [redacted] Corsaro Nero [redacted] Jack Lametta, missione Ayacucho. *In realtà, [redacted] tratta della solita storiella [redacted] adolescenti di provincia dediti* full time *alla scoperta delle gioie del sesso. Nella circostanza brilla la sfortunata stella di Gary, che si innamora a prima vista [redacted] una coetanea appena in tempo per scoprire [redacted] la ragazzina fa già coppia [redacted] migliore, [redacted] più prestante, amico. Tra altre avventure [redacted] mo' di riempitivo, si arriva co[redacted] a quando la giovinetta resta incinta ed [redacted] perciò scaricata dal poco signorile partner. Si fa quindi sotto Gary, che pri[redacted] risolve in [redacted] clinica i di lei problemi; poi si dichiara [redacted] fruisce della totale riconoscenza [redacted] beneficata. [redacted] l'amore è cieco, e si vedrà alla fine la ragazzina ritornare fra le braccia [redacted] primo [redacted] più villano spasimante, mentre a Gary toccheranno danni, beffe e un groppo alla gola.*

[redacted] — *Chi abbia visto* Quella folle estate [redacted] *potrà che indispettirsi rivedendone [redacted] copia sfacciata. Per gli altri resta una commediola [redacted] infamia e senza lode, moderatissimamente piccante [redacted] qua e là in grado di strappa[redacted] un sorriso. Tutto sommato, in giro c'è di peggio.*

a. dg.

STASERA | VERDI PER I CONCERTI DEL REGIO

REQUIEM

in memoria [redacted] Manzoni

L'esecuzione del *Requiem* [redacted] Verdi [redacted] volta quasi carattere di eccezionalità, poi con il crescere della vita musicale [redacted] componimento si [redacted] imposto sempre più frequen[redacted] raggiungendo la popolarità delle opere teatrali dello stesso autore. Un'opinione corrente lo considera [redacted] più grande *Messa da Requiem* della storia della musica ma probabilmente è più giusto considerarla una delle creazioni più poderose [redacted] originali del genere. Non mancano i Requiem illustri, da quello antichissimo [redacted] fiammingo Ockeghem [redacted] quello di Mozart a quello [redacted] spettacolare di Berlioz a quello Tedesco di Brahms, [redacted] quello di Verdi si impone per la [redacted] forza [redacted] di schietta derivazione teatrale.

KATIA RICCIARELLI

L'opera fu composta ed [redacted] guita per [redacted] prima volta nel [redacted] nella chiesa [redacted] San Marco [redacted] Milano per onorare il primo anniversario della morte [redacted] Manzoni e da allora si impose come un successo mondiale. L'organico impegna una vastissima orchestra, una enorme massa di coristi ed un quartetto [redacted] voci soliste, soprano, mezzosoprano, teno[redacted] basso. Seguendo la tradizione della Messa funebre il Requiem di Verdi si articola in sette parti che [redacted] nell'ordine: Requiem [redacted] Kyrie, Dies Irae, Domine Jesu-Offertorio, Sanctus, Agnus Dei, Lux aeterna, Libera me.

L'esecuzione che avrà luogo questa sera al Regio si presenta con ottime credenziali; [redacted] e l'orchestra dell'ente lirico cittadino saranno [redacted] ti affidati [redacted] direttore sensibile ed esperto [redacted] Maurizio Arena e nel quartetto [redacted] solisti spiccano le [redacted] celebri [redacted] Ricciarelli, Bruna Baglioni, Veriano Luchetti [redacted] Giaiotti.

e. re.

INTERVISTA | IL [redacted] A «UNO ESTATE»

MARENCO

«benpensante e mariuolo»

Mario Marenco, [redacted] Torino per registrare [redacted] moltissime puntate dell'imminente varietà tv *Uno Estate*, risalta per [redacted] riservatezza prossima [redacted] diventare mutismo, per le esplosive giacche a righe, [redacted] il fiore rosa all'occhiello, per [redacted] gentilezza d'*antan* e per l'incredibile mobilità degli occhi.

La città [redacted] forno e i condizionatori trasformano il centro di produzione Rai in un frigorifero, [redacted] vi passeggia al rallentatore immune dalla lombaggine. Mentre passeggia, [redacted] un atteggiamento che si potrebbe definire di guardingo raccoglimento, osserva in tutte le direzioni comunicando sensazioni forse ingannevoli [redacted] inquieto spaesamento. Reduce dall'essere stato, ai tempi di *Alto gradimento* degli spettacoli di Boncompagni e dell'arboriana *Altra domenica*, famosissimo e conseguentemente amato [redacted] più [redacted] detestato dagli immancabili detrattori, torna ora in televisione [redacted] riproporsi attraverso quelli che definisce «esperimenti» e [redacted] effettivamente [redacted] costituendo una tappa nel percorso di una comicità quasi impalpabile e, più che singolare, unica [redacted] Italia.

[redacted] vicino è come [redacted] video. [redacted] ruolo di intervistato [redacted] in qualche modo quello che ha assunto più sovente, [redacted] pur mutando la situa[redacted] da recitativa [redacted] recitativa, Maren[redacted] conserva le caratteristiche di sé radiotelevisivo ascoltando la domanda, masticandola, digerendola, attendendo e rispondendo [redacted] lapidarietà.

[redacted] escono definizioni incisive: del suo carattere *«apprensivo, ambizioso»*. Delle proprie aspirazioni: *«Fare best sellers»*. Del suo successo: *«Dimostra quanto la gente sia esposta all'influenza dei media»*. [redacted] della sua mentalità [redacted] *«benpensante e mariuolo»*. Si scopre — anche se molti lo sanno — che prima di essere un comico originalissimo è un architetto. Non gli piace troppo parlare di sé (e smentisce Marlon Brando [redacted] afferma: *«Un attore [redacted] un tipo che ti ascolta solo quan[redacted] parli di lui»*), [redacted] parlando [redacted] mestiere di architetto lo fa con inopinata affettuosità, quasi ne avesse nostalgia. Ha disegnato il May Go, divano letto di grande successo e diffusione, ma ci terrebbe di più ad emergere un giorno come autore di qualcosa che resti: un palazzo.

Il mestiere di [redacted] *«Si dice sempre che ci si annoia a farlo. Ma [redacted] vero»*, e — cosa non secondaria — *«rende anche leggermente più dell'altro. Anche perché [redacted] si hanno spese [redacted] investimento iniziale»*.

La sua vita privata [redacted] volutamente destina[redacted] pura nebbia: *«Ho avuto un figlio da una fidanzata»*, figlio che si chiama Antonio Marco e ha quasi cinque anni. Lui vive un po' [redacted] e un po' a Roma dove abita [redacted] venticinque metri da Boncompagni. E Torino: *«E' meglio di quello che si dice. Ci sono degli scorci interessantissimi»*.

Tra le parole lunghi, lunghissimi silenzi. Ma non si pensi al comico sulla scena triste nella vita: lo abbiamo visto maturare [redacted] scherzo allegrissimo [redacted] po' feroce ad un'addetta allo studio, meditandolo per un minuto, osservando la vittima per [redacted] altro minuto, scattando come un folletto e in un solo secondo tornando a sfidare la lombaggine nei corridoi.

[redacted]

Rete uno

13,30 **Telegiornale**
14 — **Squadra speciale Most Wan[redacted]: L'olandese,** telefilm
14,50 [redacted] **Ferradini** [redacted] **Zenobi in concerto,** musicale
15,30 **Grazie, non fumo,** colloqui sulla prevenzione. Terza puntata. Nei Paesi della Comunità Europea sta diminuendo l'uso del tabacco grazie a continui e corretti programmi di informazione. In Italia e negli Usa [redacted] fenomeno è opposto. Il prof. Santi, direttore dell'Istituto Nazionale per la ricerca sul cancro, illustra rischi e terapie antifumo
16 — **Gli antenati,** cartoni animati
16,20 **Tg1 obiettivo su...,** attualità
17 — **Tg1 flash**
17,05 **Le** [redacted] **di Scooby Doo**
17,30 **Invito allo sport**
17,55 **Le** [redacted] **Tarzan,** di R. Kull, [redacted] Bruce Bennett, Herman Brix. Usa, avventuroso, 1935. — *Tarzan, in Guatemala* [redacted] *ricer*[redacted] *del tenente suo amico disperso in seguito* [redacted] *incidente aereo, incontra i membri* [redacted] *una spedizione coman*[redacted] *un francese* [redacted] *ricerca del tesoro di* [redacted] *idolo misterioso. Uno* [redacted] *componenti del convoglio ruba* [redacted] *e s'inoltra nella foresta per trovare l'idolo da solo. Tarzan lo insegue e ritrova anche l'amico tenente*
18,50 **Trapper:** [redacted] **brivido,** telefilm. — *Una ragazze, trovata da alcuni passanti svenuta per strada, viene ricoverata d'urgenza. Gonzo le riscontra un'emorragia addominale,* [redacted] *a stupire i medici è il suo stato confusionale assolutamente anormale.* [redacted] *Quando la ragazza rinviene dichiara di* [redacted] *una studentessa,* [redacted] *aver assistito ad un rito magico* [redacted] *setta segreta e di aver ragioni per credere che gli adepti della medesima abbiano intenzione di ucciderla*
19,45 **Almanacco del giorno dopo**
20 — **Telegiornale**
20,30 **Tribuna elettorale:** conferen[redacted] stampa del pci
21,25 **XXIII Premio nazionale regia** [redacted] **Giardini di Naxis Tv 1983**
22,35 **Telegiornale**
22,45 **Romeo e Giulietta,** balletto in [redacted] atti di S. Prokofiev dalla tragedia di William Shakespeare
23,55 **L'articolo genuino,** documenti. Sesta puntata: Curiosità antiquarie
0,25 **Tg1 Notte**

Rete tre

17 — Da Guidizzolo: **Ciclismo, Gi**[redacted]
17,25 [redacted] **Tre, quando** [redacted]. Varietà. Con la partecipazione [redacted] Franca Valeri. Terza ed ultima puntata, replica
18,25 **Special musicale** [redacted] **Robert Palmer.** Registrazione del concerto del musicista [redacted] nuta durante il Disco Inverno a Pistoia. Ascolteremo alcuni brani del nuovo Lp del [redacted] tante inglese
19 — **Tg3**
19,30 **Incontro** [redacted] **la Fisorchestra,** musicale
20,05 **Le** [redacted] **delle cattedrali,** documenti. [redacted] Giustiniano a Carlo Magno
20,30 **Tg3** [redacted] **speciale:** [redacted] **ritorna,** [redacted] **colline...** Tema della puntata è l'amore nella sua accezione più comune: l'amore fra uomo e donna. Dopo la bufera [redacted] '68 parrebbe registrarsi un ritorno [redacted] sentimento
21,30 In diretta [redacted] Spoleto: **Il giorno prima.** Anticipazioni [redacted] XXVI Festival [redacted] Due Mondi
22,15 **Tg3**
22,50 **Crociati del Duemila, tra fede e leggenda.** Documenti

il meglio alla radio

UNO (FM 92, 1)

13,35 [redacted] La musica giorno per giorno
15,03 Radiouno servizio: [redacted] Settimanale di economia e lavoro
18 — **Il Paginone** Rotocalco sonoro di attualità culturale
17,03 [redacted] **elettorale** Conferenza stampa psi
18,05 Tonino Ruscitto presenta... **Globetrotter** Viaggio nel mondo dei 33 e 45 giri
18,30 **Check-up per** [redacted] **Vip: F. Goya**
19,30 **Radiouno jazz** [redacted]
20 — Ore 20, su [redacted] sipario: **Il** [redacted] **angloameri**[redacted] **fra i due** [redacted] **1850-1915**
20,40 **Pagine musicale di**[redacted]
21,03 **Wonderland** Viaggio [redacted] mondo [redacted] Steve Wonder
21,30 [redacted] **segreta** Alla ri[redacted] dei protagonisti in ombra
21,57 **Musiche di Wolfgang Amadeus** [redacted]
22,27 Audiobox: **Copyright 9.9** (replica)
23,05 **La telefonata** [redacted] Angelo Sabatini

Rete due

13,30 **Tribuna elettorale,** spazio autogestito dal pli
13,40 **Verso** [redacted] **tecnologie,** documenti. Seconda puntata: tecnologie per telecomunicazioni
14,15-16,30 **Tandem,** per i ragazzi
14,15 **Playtime,** giochi
14,40 **Doraemon,** cartoni animati
15,10 **E' troppo strano,** spettacolo di curiosità
15,40 **Videogames,** giochi
15,50 **Doraemon,** cartoni animati
16 — **Reparto corse,** varietà
17 — **Il mago Merlin:** [redacted] **tutto** [redacted] **a** [redacted] **anni,** telefilm. Zachary scopre improvvisamente che [redacted] sedici [redacted] è triste, poiché [redacted] è in[redacted] rato [redacted] una ragazza che frequenta [redacted] club del camper [redacted] è più vecchia [redacted] lui. Per conquistarla trova [redacted] camper d'occasione e sfida Vince, il [redacted] accompagnatore ufficiale, in una gara [redacted] velocità. Con l'aiuto di Merlin arriva primo, [redacted] quando [redacted] ritrova [redacted] tu per tu con lei decide di aspettare ancora qualche anno
17,30 **Tg2 flash**
17,35 **Simpatiche canaglie,** comiche di Hal Roach
17,55 **Le più** [redacted] **favole** [redacted] **do,** cartoni animati
18,15 **Alfonso Aberg,** cartoni animati
18,40 **Tg2 sportsera**
18,50 **Mangimania,** varietà presentato da Carla Urban. Oggi si parla dei cereali [redacted] in particolare del cereale più diffuso: il riso. Le interviste sono a Drupi, che si esibisce anche come cantante, a Pino Caruso, che [redacted] esibisce in uno sketch. Altri ospiti della trasmissione saranno Sandro Giacobbe e il gruppo dei Cugini di Campagna
19,45 **Tg2**
FILM 20,30 [redacted] **spostati,** [redacted] John Huston, [redacted] Clark Gable, Marilyn Monroe, Montgomery Clift, Thelma Ritter, Eli Wallach. Usa, drammatico, 1961. — *Un cowboy di* [redacted] *età è costretto* [redacted] *catturare* [redacted] *metodi crudeli cavalli selvaggi per una fabbrica di mangimi. Quando ottiene finalmente* [redacted] *preda molto ambita,* [redacted] *ragazza, fragile* [redacted] *nevrotica, lo convince però a lasciar andare l'animale, simbolo di libertà*
22,30 **Tg2 stasera**
22,40 **L'altra Cuba,** documenti. [redacted] conda ed ultima puntata
23,40 **Tg2** [redacted]

Montecarlo

14,30 **Victoria Hospital,** sceneggiato
15,50 [redacted] **in piazza,** sceneggiato. Con Luigi La Monica. Prima puntata — *Giallo psicologico ambientato in* [redacted] *popolare piazzetta* [redacted]. *Misto di thrilling* [redacted] *situazioni umoristiche*
17,25 **Il ritorno dell'Ape Magà,** [redacted] toni animati
18,15 **Medici di notte,** telefilm
18,40 **Notizie flash** - Bollettino [redacted] teorologico
18,50 **Shopping,** guida per gli acquisti presentata da Paola Protasi
19 — **Telemenù,** una ricetta [redacted] giorno [redacted] utilissimi consigli [redacted] cucina presentati da Paola Protasi
19,30 [redacted] **affari sono affari,** quiz
20 — **Victoria Hospital,** sceneggiato
FILM 20,30 **Leonor,** di Juan Buñuel, con Michel Piccoli, Liv Ullmann, Ornella Muti. Francia drammatico 1975
22 — **Feeling, giochi,** [redacted] **e personaggi** [redacted] **insieme con sentimento.** Varietà - Notiziario - Oroscopo - Bollettino meteorologico

DUE (FM 95.6)

13,41 Francesco Vairano presenta **Sound-Track** Curiosità, informazioni e musiche di vecchi [redacted] nuovi film
15 — **Fanfan la Tulipe** di Pierre Gilles Veber 16° episodio
15,42 **Concorso** [redacted] **drammi** [redacted] **prodotti** [redacted] **regionali Rai**
16,32 [redacted]. Un programma [redacted] cinema, teatro, radio, televisione e musica
17,32 **Le ore della musica**
18,32 **Il giro** [redacted] **Sole** Voci dal mondo delle lettere, [redacted] arti e [redacted] scienza
19,50 **Oggetto di conversazione**
21 — **Nessun dorma** Appuntamento serale con il melodramma
21,30 **Viaggio** [redacted] **la not**[redacted] Poesie [redacted] scelte
22,50 **Radiodue 3131 notte**

Italia1 (Antenna Nord)

Can. 58-41; 23-70-25

14 — **Adolescenza inquieta,** [redacted] neggiato
[redacted] 14,30 **La spiaggia,** di Alberto Lattuada, [redacted] Raf Vallone, Mario Carotenuto, Valeria [redacted]riconi. Italia commedia 1953
16,30 [redacted] **Bum Bam,** per i ragazzi: **I Superamici,** cartoni animati
18 — **La grande** [redacted]
19 — **La donna bionica,** telefilm
20 — **Soldato Benjamin,** telefilm
FILM 20,30 **Origine di una perversione,** di Curtis Harrington, [redacted] Ann Sothern, John Savage. Usa giallo 1973 — *Un giova*[redacted] *introverso e morbosamente attaccato alla madre viene accusato a furor di popolo* [redacted] *aver commesso un delitto* [redacted] *sfondo sessuale a cui è del tutto estraneo. Spaventato* [redacted] *violentemente choccato dalla persecuzione in atto contro* [redacted] *lui, finisce per trasformarsi veramente* [redacted] *assassino*
22,15 **Thriller,** telefilm
23,30 **Winston Churchill,** documenti
0,05 **Pattuglia** [redacted] **deserto,** telefilm
0,35 **Cannon,** telefilm
1,25 **Curro Jimenez,** telefilm

Canale 5 Canali 61-32; 50-69-36

13,30 **Una famiglia americana,** telefilm
[redacted] 14,30 **Corrispondente X,** [redacted] King Vidor, [redacted] Clark Gable, Hedy Lamarr. Usa commedia 1940
16,30 **Giorno per giorno,** telefilm
17 — **Ralph Supermaxieroe,** telefilm
18 — **Diff'rent** [redacted] - **Harlem contro Manhattan,** [redacted]
19 — **Kung-Fu,** telefilm
20 — **Speciale elezioni**
FILM 20,25 **Colpo secco,** di George Roy Hill, con Paul Newman. Usa commedia 1977 — *Una squadra di hockey è ultima in classifica. Il capitano decide allora di risollevare lo spirito di competitività dei suoi compagni orchestrando abili campagne pubblicitarie e sollevando gli animi con una sorta* [redacted] *guerra verbale con i componenti delle altre squadre. I suoi risalgono* [redacted] *posizioni, non vincono il campionato per* [redacted] *soffio, ma* [redacted] *diventano vincitori morali*
22,30 **Prima pagina,** interviste ai segretari [redacted] partito. In studio Ciriaco [redacted] Mita
23,30 **La** [redacted] **Canale 5**
FILM 0,30 **La scomparsa** [redacted] **volo 412,** di Jud Taylor, con Glenn Ford. Usa fantascienza 1974

Retequattro (Telestudio)

Canali 24-45

14 — **Ciranda De Pedra,** sceneggiato
FILM 14,45 **Accadde un'estate,** [redacted] Delmer Daves, con Maureen O'Hara, Rossano Brazzi, Richard Todd, Martin Stephens. Gran Bretagna commedia 1964
16,30 **Flo,** cartoni animati
17 — **Ciao ciao,** cartoni animati
18 — **Superbook,** cartoni animati
18,30 **Quella** [redacted] **nella prateria,** telefilm
19,30 **Chips,** telefilm
FILM 20,30 **L'amico sconosciuto,** di Daryl Duke, con Elliot Gould, Christopher Plummer. Cana[redacted] — Usa giallo 1979 — *Un rapinatore ripulisce* [redacted] *banca,* [redacted] *un furbo cassiere gli nasconde migliaia di dollari che poi si tiene per sé. Il rapinatore capisce la cosa leggendo sui giornali il resoconto della rapina e inizia* [redacted] *perseguitare il cassiere*
22,30 [redacted] **parla,** attualità elettorale
23,30 **I grandi** [redacted]
0,30 **Sport e sport**
FILM 1,45 [redacted] **nel sangue,** [redacted] Vincent Sherman, [redacted] Efrem Zimbalist Jr., Angie Dickinson. Usa drammatico 1960

TRE (FM 98.2)

13 — **Pomeriggio musi**[redacted]
15,30 [redacted] **certo discorso**
17 — Dipartimento scuola educazione **Le tecniche e** [redacted] **gusto: il tessile**
17,30 **Spazio Tre** [redacted] e attualità culturali
21,10 **Appuntamento** [redacted] **le scienze**
21,40 [redacted] **Mendelssohn-Bartholdy**
22,15 Fatti, documenti, persone: **Malraux, Hemingway,** [redacted] **tre necrologi per la** [redacted]
23 — Graziella Rava presenta **il jazz**
23,[redacted] **Il** [redacted] **mezzanotte**

Svizzera

18 — **Il broncio** della serie «Pappardello e Spinoraro»
18,10 **I ragazzi dell'isola,** telefilm
18,50 **Disegni animati**
19,05 **Alla ricerca di** [illegible] **lavoro,** telefilm
19,30 [illegible] **Giro** [illegible]
19,55 **Regionale**
20,40 **I pionieri del cielo,** di Claude Boissol, con Gruno Pradal, Jean-Claude Dauphin, Christine Laurent, sceneggiato 3° episodio
22 — **Budapest,** documentario

Capodistria

14 — **Confine aperto.** Trasmissione in lingua slovena
18 — **Salut, champion,** telefilm «La moto»
19 — **Orizzonti**
19,30 **Punto d'incontro**
19,45 [illegible] **nostri giorni**
20,45 **L'uomo** [illegible] **volte,** Quentin Lawrence con Stanley Baker, Peter Cushing, Mai Zetterling
22,25 **Tuttoggi**
22,35 **Vetrina vacanze**
22,50 **Zeit im bild.** Il tempo in immagini

Nuova Manila Canale 44

14 — **L'orfana senza sorriso,** di Jean Negulesco, con Greer Garson, Walter Pidgeon. Usa drammatico 1953
15,30 **Il contenitore.** Spazio varietà
18 — [illegible]
19 — **Il** [illegible] **degli** [illegible] documentario
19,30 **Anteprima motori**
20 — [illegible] **con Myda.** Rubrica cartomanzia
20,30 **nuove avventure** [illegible] **Lassie,** telefilm
21 — **Scontatissimo**
22,30 **Promozionando**

Sesta Rete Canale 36

FILM 15 — **Il ladro** [illegible] **Damasco,** con Tony Russel. Usa avventuroso
FILM 17 — **Gli** [illegible] **tri** [illegible] **meranno,** documentario
19 — **Realtà ed opinioni.** Dibattito
19,30 **I cartoni animati di** [illegible] **e Barbera**
20 — **Animali,** documentario
FILM 21 — **Il rompiballe rompe ancora,** Lino Ventura. Francia
22,30 **Western,** telefilm
FILM 23 — **Sono diversa,** [illegible] **chiamo Big Zapp,** con Linda Marlowe. Usa commedia sexy

G. R. P. (Antenna 3) Canali 66-42-20

14,10 I [illegible] **foresta,** film
FILM 14,30 **Professione killer,** Jerry Thorpe, con Ray Milland, Van Johnson, John Saxon. Usa giallo 1970
16 — **Kimba, leone bianco,** cartone animato
17,15 **Bold Ones,** telefilm
18 — **Bonanza,** telefilm
19,05 **Almanacco** [illegible] **Piemonte**
19,25 **10 domande a...,** Gianni Bisio
19,50 **Chi** [illegible] (l'altra faccia del candidato) Guido Paglia
20,30 In diretta dallo Studio Uno: **Bingo.** Tombolone musicale premi condotto [illegible] Enzo Villa, con la partecipazione [illegible] Quartetto Cetra e Cluffo Maria Perego
0,45 **Dal giornali di oggi**
[illegible] 1 — **Fbi operazione Pakistan,** di Harald Reini, con Tony Kendall, Gisela Hahn, Brad Harris. Italia poliziesco 1972 — *Due agenti dell'Fbi* [illegible] *in missione speciale in Pakistan, dove lo spaccio della droga* [illegible] *controllato dalla setta della «tigri rossa». I* [illegible] *riescono a sgominare l'erga-nizzazione e individuarne il capo,* [illegible] *irriconoscibile da una plastica facciale*
FILM 2,30 **Chiamate Scotland Yard 00.75,** Edwin Zbonek, con Marianne Koch, Hansjörg Felmy, Hans Nielsen. Austria giallo 1954 — *Mentre in un teatro londinese si rappresenta* [illegible] *dramma poliziesco, uno sconosciuto criminale usa la tecnica* [illegible] *protagonista per sopprimere alcune prostitute*
FILM 4 — **Emmanuelle** [illegible] **Françoise, le sorelline,** di Joe D'Amato, con George Eastman, Rose Marie Lindt, Patrizia Gori. Italia erotico 1975 — *Una ragazza si prostituisce per* [illegible] *del suo uomo, finché disprezzata e abbandonata si uccide.*
FILM 5,30 [illegible] **grande rinuncia,** di Aldo Vergano, con Lea Padovani, Luigi Tosi. Italia drammatico 1952 — *Ufficiale francese* [illegible] *bella spagnola* [illegible] *durante le guerre napoleoniche ed hanno* [illegible] *figlia.* [illegible] *caso il* [illegible] [illegible] *riunisce anni dopo quando lei* [illegible] *diventata madre superiora*

Quartarete Canali 22-35; 23

FILM 14 — **La mandarina,** di Edouard Molinaro, con Annie Girardot, Philippe Noiret. Francia commedia 1973
16 — **La commedia** [illegible]
16,30 **L'evo** [illegible] **Eva,** telefilm
17 — **Una famiglia intraprendente,** telefilm
18,30 **Ultraman,** telefilm
19 — **Un poliziotto insolito,** telefilm
20 — **Tele Match Ball**
FILM 20,25 **Poker col diavolo,** di Philippe Agostini, con Michèle Morgan, Gabriele Ferzetti. Francia drammatico 1962 — *Karl era un famoso pianista,* [illegible] *in seguito ad un incidente gli* [illegible] [illegible] *amputata una mano. Disperato organizza il suo suicidio in modo che la moglie possa incassare l'assicurazione. Quando scopre che* [illegible] *moglie lo tradisce* [illegible] [illegible] *di farla accusare di omicidio, ma non ci riesce*
22,30 **La** [illegible] **all'italiana:** «L'erede»
FILM [illegible] — **Favole calde... per le** [illegible] **bollenti,** Franz Joseph Gottlieb, con Elle Fanech, Karl Dall. Germania erotico 1971

Telecity Canali 63-38-36

FILM 14,15 [illegible] **glace nella culla** [illegible] **zia Ruth?,** di Curtis Harrington, con Shelly Winters, [illegible] Lester, Ralph Richardson. Usa drammatico 1971
16 — [illegible] **Rookies,** telefilm
17 — **Viva** - Spazio tv [illegible] ragazzi di cartoni animati
19,30 **Skag,** telefilm
FILM 20,25 **Professione killer,** di Jerry Thorpe, con Ray Milland, Van Johnson, John Saxon. Usa giallo 1970 — *Un killer al soldo dell'organizzazione riceve l'incarico di eliminare un uomo d'affari. Il mandante è* [illegible] *collega della vittima in guai finanziari. La polizia però ricostruisce tutto e si mette sulle tracce del sicario*
22,10 **Ispettore Regan,** telefilm
FILM 23,10 **Il terrore negli** [illegible] [illegible] **gatto,** di David Lowell, con Mi[illegible] Sarrazin, Gayle Hunnicut. Usa giallo 1969 — *Un giovane viene convinto ad eliminare la vecchia zia per ereditare. All'ultimo ci ripensa,* [illegible] *una ragazza escogita invece il modo di eliminare zia e nipote. Saranno i gatti, che lui odia,* [illegible] *salvarlo*
0,50 **Movin'on,** telefilm

Videogruppo Canali 52-54; 57

FILM 14,45 [illegible] **perdiamo la testa,** Mario Mattoli, [illegible] Ugo Tognazzi, Franco Valeri, Gianrico Tedeschi. Italia comme-[illegible] 1959
15,30 **Tempo di cinema**
16 — **I cartoni** [illegible] [illegible] **Hanna e Barbera**
16,30 **Yakky** [illegible] **Doodle,** cartoni animati
17 — **I cartoni** [illegible] [illegible] **e Barbera**
18 — **Calcio** [illegible]
19,30 **Il 30 minuti**
20 — [illegible] **I ricchi piangono;** sceneggiato
FILM 20,30 [illegible] [illegible] **di Thelma Jordan,** di Robert Siodmak, con Barbara Stanwych, [illegible] Corey, Paul Kelly. Usa drammatico 1949 — *Thelma Jordan, amante di un gangster, progetta l'uccisione della ricca zia e, per crearsi l'alibi, conosce un procuratore distrettuale. Fra i due nasce però un* [illegible] [illegible] *e la donna* [illegible] *allora d'eliminare anche il complice amante, ma muore* [illegible]
22 — **Kronos,** telefilm
[illegible] — [illegible]
23,30 **Cronache dell'ottimismo**

Nuova Rete A Canali 31-62-33

FILM 15,30 **Il pugnale misterioso,** John English, con Vera Hruba Ralston, William Marshall. Usa giallo 1946
17 — **Barnaby Jones,** telefilm
18,15 [illegible] **I ricchi piangono,** sceneggiato
18,45 **Furia,** telefilm
FILM 20,15 [illegible] **età maliziosa,** di Silvio Amadio, con [illegible] Guida, Nino Castelnuovo. Italia drammatico 1975
[illegible] — **Simon Templar,** telefilm
FILM 23,30 **Il crepuscolo** [illegible] **scienza,** di J. Small R. Romero. Usa [illegible] 1975

Tele Subalpina Canale 46

FILM 13 — **Piccolo Cesare,** di Mervyn Le Roy, [illegible] Edward G. Robinson. Usa drammatico [illegible]
FILM 15 — **Scotland Y**[illegible] **precedenza assoluta,** di Gordon Hales. Gran Bretagna poliziesco
FILM 16,30 [illegible] **di fuoco,** con William Elliot. Usa drammatico 1949
18,40 **Conan,** cartoni animati
19,50 **La famiglia Smith,** telefilm
FILM 20,20 **I dominatori,** William McGann, con John Wayne. Usa avventuroso 1942
FILM 22,30 **I mariti,** Camillo Mastrocinque, con Amedeo Nazzari. Italia commedia 1941

Videouno Canali 53-39-26

FILM 13,25 **Le quattro giornate di Napoli,** di Nanni Loy. Italia drammatico [illegible]
15,30 [illegible] **comune**
15,55 **Motori non stop**
16,45 **Il grigio è ancora verde**
18,45 [illegible] **un** [illegible]
20,15 **I pionieri** [illegible] **Algoa Bay,** telefilm
21,40 **Sandokan,** telefilm
22,05 **Dentro la pagina**
23,10 **Promovendita**

Quinta Rete Canale 47

14 — **Perry Mason,** telefilm
15 — **D...** [illegible] Rubrica
16,30 **Il tesoro degli olandesi,** telefilm
17 — **Guyslugger,** cartoni animati
17,30 **Il carisalmo** [illegible]
18 — **The corruptors,** telefilm
19 — **Sport e sport**
19,30 **Cartoni animati**
FILM 20,30 **La dea** [illegible] **perduta,** di Robert Day, con Ursula Andress, [illegible] Cushing, Christopher Lee. Gran Bretagna avventuroso 1965 — *A Kuma, antica città egiziana, regna* [illegible] *regina Ayesha che possiede il dono dell'immortalità. Leo, un giovane inglese, si innamora della* [illegible] [illegible] *Ayesha e accetta di diventare lui pure immortale.* [illegible] [illegible] *momento* [illegible] *rito la bella regina invecchia* [illegible] *un solo istante* [illegible] *tutti i secoli vissuti* [illegible] *si riduce in polvere*
22,15 **Il cacciatore,** telefilm
FILM 23,15 **Non si** [illegible] **un paperino,** di Lucio Fulci, con Florinda Bolkan, Barbara Bouchet, Tomas Milian, [illegible] giallo 1973 — *In* [illegible] *paesino della Lucania muoiono misteriosamente alcuni bambini.*

Sestarete Canali 41-60-37

13 — [illegible] **dell'avvocato O'Brien,** telefilm
FILM 14 — **I** [illegible] [illegible] Italia western 1963
15,15 [illegible] **legge di Burke,** telefilm
16,30 **Re Artù,** telefilm
[illegible] 17,30 [illegible] Italia drammatico 1957
19 — **Cartoni animati**
FILM 20,30 Titolo non pervenuto in tempo utile
FILM 23 — **Chi è** [illegible] **peccato.** Drammatico
0,30 **I cavalieri di Re Artù,** [illegible]

Studio Nord Canali 21-56; [illegible]

[illegible] 14 — **L'Europa** [illegible] **risponde,** con M. Tasnady. Ungheria drammatico 1941
FILM 16,15 **Il barone dell'Arizona,** di Samuel Fuller, con Vincent Price. Usa avventuroso 1949
19,05 [illegible] **dopo giorno**
19,40 **Il vendicatore** [illegible] **Corbellieres,** [illegible]
FILM 20,40 **Il** [illegible] **di Fort Apache,** di John Ford, con Henry Fonda, John Wayne. Usa western 1947
FILM 23 — [illegible] **Innocenza addio,** con C. Ramon. Spagna drammatico 1974

Telecupole Canali 64-57; 21

13 — **Il mio amico fantasma,** telefilm
15,30 [illegible] **e Shirley,** telefilm
16 — **Vickie Il vichingo,** cartoni animati
18 — **Il mio** [illegible] **fantasma,** telefilm
19,25 **Tris d'assi,** telefilm
20,30 **Laverne e Shirley,** telefilm
21 — **Commedia**
FILM 23,30 **Il fuciliere del deserto,** con Gary Cooper, L. Damita. Usa western 1953

Primantenna Canali 27-44-38

14,30 [illegible] **in tv,** telefilm
15 — **Rubrica di bricolage**
15,30 **Suspense,** telefilm
16 — **Le stelle** [illegible] [illegible] **noi** [illegible] **Carima**
18 — **Cartoni animati**
18,30 **Il** [illegible] **degli animali,** telefilm
20 — **I racconti dell'impossibile,** [illegible]
20,30 **Gli investigatori,** telefilm
21,30 **Speciale Piemonte:** cronache di casa nostra
22,15 **Notiziario**
23 — **Aggiudicato a... Telesata**

Telemalta Canali 41-60-37

13 — [illegible] **dell'avvocato O'Brien,** telefilm
FILM 14 — **I** [illegible] [illegible] Italia western 1963
15,15 [illegible] **legge di Burke,** telefilm
16,30 **Re Artù,** telefilm
[illegible] 17,30 [illegible] Italia drammatico 1957
19 — **Cartoni animati**
FILM 20,30 Titolo non pervenuto in tempo utile
FILM 23 — **Chi è** [illegible] **peccato.** Drammatico
0,30 **I cavalieri di Re Artù,** [illegible]

Canale 68 Canali 68-57

12,30 **Sport e brivido**
13 — **Pappa e cartoni**
14 — [illegible] **selvaggia,** documentario
15 — **L'oggetto misteri**[illegible]
15,30 **Garrison commando,** telefilm
16,30 **Pomeriggio al cinema**
[illegible] — **Super cartoni**
19 — **Affari di cuore,** [illegible]
20 — **Sport sera**
[illegible] 20,30 **I** [illegible] **delle** [illegible] Usa western
22,30 **Videomusica**
23 — **videosera**

STAMPA SERA

CRITICA

Capolavoro	★★★★★
Ottimo	★★★★
Favorevole	★★★
Discusso	★★
Mediocre	★

PUBBLICO

Eccezionale	●●●●●
Successo	●●●●
Consensi	●●●
Discordi	●●
Scarso	●

ROBERT [redacted] NIRO IN [redacted]

PRIME VISIONI

Ambrosio — v. Vit. Emanuele 52 — Tel. 547.007 — Lire 4500
L'ultima sfida, di John Frankenheimer, con Toshiro Mifune (Usa-Colori) — Giapponese esperto nelle arti marziali e con un alto senso dell'onore, si scontra con i principi e le abitudini del mondo occidentale. Non viet. **Avventuroso** ★/●●●
16,10; 18,10; 20,15; 22,25

Ariston — v. Lagrange 31 — Tel. 546.147 — Lire 4500
Sulle orme della Pantera Rosa, di Blake Edwards, con Peter Sellers (Usa-Colori) — Ritornano le avventure dello sprovveduto commissario in lotta perenne con il diabolico ladro dell'enorme e prezioso diamante. Non viet. **Poliz. comico** ★★/●●●
16,40; 18,40; 20,40; 22,40

Arlecchino — c. Sommeiller 22 — Tel. 887.190 — Lire 4500
La patata bollente, di Steno, con Renato Pozzetto, Edwige Fenech, Massimo Ranieri (Italia-Colori) — Sindacalista ex pugile compromette la sua carriera per prendere le difesa di un giovane omosessuale. Viet. 14 **Commedia Riedizione**
16,45; 18,40; 20,35; 22,30

Augustus — p. C.L.N. 248 — Tel. 530.116 — Lire 4500
CHIUSO PER LAVORI

Capitol — v. S. Dalmazzo 24 — Tel. 549.605 — Lire 4500
CHIUSO [redacted] LAVORI

Centrale D'ESSAI — v. C. Alberto 37 — Tel. 540.119 — Lire 4000
Grog, di Francesco Laudadio, con Franco Nero, Gabriele Ferzetti, Omero Antonutti, Eros Pagni, Sandra Milo (Italia-Colori) — Premiato a Venezia l'anno scorso, il film strampalato e divertente con le vicende di alcuni amici. Non viet. **Commedia Riedizione '82**
16,30; 18,30; 20,30; 22,30

Cristallo — v. Golto 5 — Tel. 650.71.00 — Lire 4500
CHIUSO PER LAVORI

Doria — v. Grandis — Tel. 543.422 — Lire 4500
Il paradiso può attendere, di Warren Beatty, con Warren Beatty, Dyan Cannon, Julie Christie (Usa-Colori) — Giocatore di foot-ball americano, morto prematuramente, torna in terra miliardario. Non vietato **Commedia Riedizione '79**
16,40; 18,40; 20,40; 22,40

Gioiello — v. C. Colombo 31 — Tel. 500.780 — Lire 4500
Madonna che silenzio c'è stasera, di Maurizio Ponzi, con Francesco Nuti, Edi Angelillo (Italia-Colori) — Giovane disoccupato nella società è sottomesso in famiglia, vince casualmente un concorso per cantanti dilettanti. Non viet. **Comm.** ★★/●●
16,30; 18,30; 20,30; 22,30

Ideal — c. Boccaria 4 — Tel. 541.929 — Lire 4500
L'ultima vergine americana, di Boaz Davidson, con Lawrence Monoson, Diane Franklin, Steve Antin (Usa-Col.) — Dopo «American graffiti» e «Porky's», altra divertente e strampalata vicenda giovanilistica americana. **Commedia**
16,10; 17,50; 19,20; 20,50; 22,30 ★★/●●●

Lilliput — v. XX Settem. 15 bis — Tel. 537.100 — Lire 4500
Tootsie, di Sidney Pollack, con D. Hoffman, J. Lange (Usa-Col.) — Complicazioni sentimentali di un attore, che in cerca di scrittura accetta di travestirsi da donna. Ottiene il successo ma non riesce più a liberarsi di questo ruolo. N.V. **Commedia**
15,45; 18; 20,15; 22,30 [redacted]

Lux — Gall. S. Federico — Tel. 541.269 — Lire 4500
CHIUSO PER LAVORI

Nazionale — v. Pomba 7 — Tel. 510.330 — Lire 4500
[redacted]

Olimpia — v. Arsenale 31 — Tel. 532.448 — Lire 4500
Tootsie, di Sidney Pollack, con D. Hoffman, J. Lange (Usa-Col.) — Complicazioni sentimentali di un attore che in cerca di scrittura accetta di travestirsi da donna. Ottiene il successo ma non riesce più a liberarsi di questo ruolo. N.V. **Commedia**
15,45; 18; 20,15; 22,30 ★★★/●●●●

Reposi — v. XX Settembre — Tel. 531.400 — Lire 4500
Spetters, di Paul Verhoeven, con Mel Hans Van Tongeren, Renée Soutendijk, Toon Agterberg, Maarten Spanjer (Olanda-Col.) — Avventure sportivo-sentimentali di un gruppo di adolescenti nella provincia olandese. Viet. 18 **Drammatico**
16; 18,10; 20,20; 22,30 ★★★/●●●●

Romano — Galleria Subalpina — Tel. 510.149 — Lire 4500
Nostalghia, di A. Tarkowsky, con O. Jankovsky, E. Josephson, D. Giordano, D. Boccardo, M. Vukotic (It.-Col.) — Scrittore russo in viaggio attraverso l'Italia, sulle tracce di un poeta suo conterraneo, suicidatosi al ritorno in patria. N. V. **Drammatico**
16; 18; 20,15; 22,30 ★★★/●●●

Studio Ritz — v. Acqui 2 — Tel. 300.321 — Lire 4500
La scelta di Sophie, di Alan J. Pakula, con Meryl Streep, Kevin Kline, Peter McNichol (Usa-Colori) — Ultima interpretazione di Meryl Streep, con cui l'attrice americana ha vinto l'Oscar quale migliore attrice protagonista. **Drammatico**
17; 19,45; 22,30 ★★★/●●●

Vittoria — v. Roma 356 — Tel. 561.789 — Lire 4500
Toro scatenato, di Martin Scorsese, con Robert De Niro, Joseph Carter, Peter Savage (Usa-b.n) - Tratto dalla biografia di Jack La Motta, la storia, la vita, la sfolgorante carriera del pugile campione del mondo. Viet. 14 **Drammatico Riedizione '80**
16; 18,15; 20,20; 22,30

PROSEGUIMENTI

Acapulco — v. Donizetti 4 — Tel. 651.244 — Lire 3000
OGGI CHIUSO

Ambra — v. C. Saluzzo 77 — Tel. 287.197 — Lire 3000
CHIUSO IN ATTESA DI VERIFICA DELLA COMMISSIONE PROVINCIALE DI VIGILANZA [redacted]

Arco-Inc. — c. Pr. Oddone 31 — Tel. 486.821 — Lire 3500
Storia di Piera, di Marco Ferreri, con Isabelle Huppert, Hanna Schygulla, Marcello Mastroianni (Italia-Colori) — Tenero e complicato rapporto fra Eugenia e Piera, la prima madre stravagante, la seconda figlia ossessionata. Viet. 18 **Drammatico**
20; 22,30 ★★★/●●●●

Faro — v. Po 30 — Tel. 882.418 — Lire 3000
Vado a vivere da solo, di Marco Risi, con Jerry Calà, Lando Buzzanca (Ita-Col.) - Giovane «bene», decide di costruirsi una vita tutta sua, in una casa appositamente casual e un abbigliamento volutamente trasandato. Non viet. **Commedia**
20,40; 22,30 ★/●●●●

La Perla — c. De Gasperi 28 — Tel. 884.781 — Lire 3500
Il verdetto, di Sidney Lumet, con Paul Newman, Charlotte Rampling, Jack Warden, James Mason (Usa-Col.) — L'avvocato Frank Galvin, impegnato in un'indagine oscura, ha ancora una chance per risolvere il caso. Non viet. **Drammatico**
17,30; 19,55; 22,20 ★★★/●●●●

Massaua — p. Massaua 6 — Tel. 795.863 — Lire 3000
CHIUSO PER RIPOSO

Massimo — v. Montebello 8 — Tel. 876.061 — Lire 3000
The Blues Brothers, di John Landis, con John Belushi, Dan Aykroyd (Usa-Col.) — Comiche e paradossali avventure di due fratelli che, inseguiti da cow-boys e nazisti, cercano di organizzare un concerto per orfani. Non viet. **Commedia Riedizione**
20,10; 22,30

OGGI al VITTORIA

Orario spettacoli: 16 - 18,15 - 20,20 - 22,30
vietato ai minori di 14 anni

TEATRI

TEATRO REGIO, ore 21 I concerti del Regio - Estate 1983. Giuseppe Verdi: Messa di Requiem per soli coro e orchestra. Direttore Maurizio Arena. Maestro del Coro Fulvio Fogliazza. Katia Ricciarelli, soprano; Bruna Baglioni mezzosoprano; Veriano Luchetti, tenore; Bonaldo Giaiotti, basso. Orchestra e Coro del Teatro Regio.
RAI - I MARTEDI' DELL'AUDITORIUM: 8° concerto - Questa sera ore 21. Organista Arturo Sacchetti. Fumagalli: Tempo di sonata; Capocci: Contemplazione; Perelli: Sonata per organo pieno; Bossi: Studio sinfonico; Toccata di concerto; Ravanello: Tema e variazioni; Yon: Concert study. Posto unico L. 3000. Ridotti L. 2000 (ingresso libero per gli abbonati alla Stagione di Primavera).
GIANDUJA MARIONETTE LUPI (tel. 530.236): vedi Musei.
NUOVO: Sono aperte le iscrizioni a Vigone danza '83. Inf. ore 15-19, tel. 680.668/9.
NUOVO - SALA VALENTINO: ore 21 esercitazioni aperte al pubblico del Centro di formazione teatrale diretto da Massimo Scaglione. Inf. tel. 655.552.

GALLERIE E MUSEI

ACCADEMIA ALBERTINA (via Accademia Albertina 6). Mostra «L'arte a Torino 1948-1953», a cura di Regione Piemonte, Provincia di Torino, Accademia Albertina. Dal 30 maggio al 17 luglio, tutti i giorni tranne la domenica. Orario 9-12; 15-19.
ARTE ANTICA (L') (v. Volta 9): Stampe originali del XV al XIX sec.
DAVICO: Clerici: Variazioni Tebane.
DORIA: Carlo Bergoglio (Carlin).
L'ARIETE Chivasso: Collettiva di pittori chivassesi contemporanei.
ROSARIA ARTE (877.387): S. Gianesini.

ASSOCIAZIONE PIEMONTESE GALLERIE ARTE MODERNA
ACCADEMIA: Mostra Estate 83.
DOCUMENTA: Gino Marotta.
GISSI (piazza Solferino 2, tel. 534.473): protagonisti italiani del XX secolo.
LA BUSSOLA (v. Po 9): personale di Giovanni Frangi.
LE IMMAGINI: Felice Casorati.
NARCISO: Asger Jorn.
PIRRA (c. Cairoli 32 - tel. 877.344): cento opere di piccolo formato.
SANT'AGOSTINO (535.963): Campigli; De Chirico, De Pisis, Funi, Sironi.
TUTTAGRAFICA (p. Carlina): ex libris.

MUSEO DELLA MARIONETTA (S. Teresa 5, 530.236): ore 10-12; 15-18.
MUSEO NAZIONALE DEL CINEMA (Palazzo Chiablese): ore 10-12; 15-19.

RITROVI

BELLE ARTI: 15,30-21 ballo liscio.
LA PERLA del VALENTINO: 21 Roby.

SHAKER - PIANO BAR (via Cesare Battisti 3, tel. 532.492): Bernard Thomas, Silvana Dei, Sergio Sandrini.
SHAKER DISCOTECA: ore 21.
SIR FRANCIS DRAKE PUB (via Monginevro 82 - aria condizionata).

FUORI CITTA'

BORGARO
ROYAL: Le amanti di mia moglie. V. 18.
CARMAGNOLA
MARGHERITA: Il mondo di Utamaro. V. 18.
CHIVASSO
POLITEAMA: Super hard core.
MONTANARO
VITTORIA: Alessia... un pornoviziano sotto la pelle. V. 18.
NICHELINO
SUPERGA: Boom sensation. V. 18.
PINEROLO
HOLLYWOOD: Il grande momento.
ITALIA: Josephine paradiso erotico. V. 18.
RITZ: La signora di passaggio.
SETTIMO
GARIBALDI: Ether.
VALPERGA
AMBRA: Rapporto a tre.
VENARIA
DANTE: Porno peccatrici.

Bastian Contrario II°

cucina con Amore e Fantasia

i Nuovi Menu'
Tel 69.68.389

"Menu leggeri e digeribili secondo lo stile della "Nuova Cucina Piemontese." Bastian Contrario è primo, fra tutti i ristoranti torinesi, ad usare il forno speciale a convezione-vapore
RATIONAL
che permette di cucinare con pochissimi grassi.

TEATRO REGIO TORINO — OGGI ALLE ORE 21
Messa [redacted] Requiem
di Giuseppe Verdi
Direttore Maurizio Arena
Maestro del coro Fulvio Fogliazza
Orchestra e coro del Teatro Regio
Solisti Katia Ricciarelli soprano
Bruna Baglioni mezzosoprano
Veriano Luchetti tenore
Bonaldo Giaiotti basso
Inaugurazione Concerti d'Estate 1983
Abbonamento a 5 concerti L. 20.000
Posto singolo numerato L. 5.000
Biglietteria TEATRO REGIO - Piazza Castello 215 - Telefono 548.000

[redacted]
St. Sestriere 12 - Tel. 9655839
Dal 23 per passare
Il vostro WE[redacted]
RISTORANTE - PIZZERIA - CREMERIA
DISCOTECA ALL'APERTO

ALTRE VISIONI

SELENE (corso Belgio 53, telefono 874.171): Vedi Luci rosse
FORTINO (via Cigna 47, [redacted] 436.560): Chiuso per riposo Domani L'urlo di Chen terrorizza anche l'Occidente
NUOVO ODEON (via Venalzio 8, tel. 749.23.62) Brubaker di Stuart Rosenberg, ore 20; 22,30
CONTINENTAL (via Nizza 348, tel. 697.066): Chiuso per riposo

ZONA CENTRO

ASSOCIAZIONE MOVIE [redacted] (via Principe Amedeo 1/L, tel. 544.077): Mostra [redacted] di [redacted] indipendente americano **Distretto** [redacted] le brigate della morte ([redacted]one italiana) di John Carpenter ore 19; 21; 23. Ingresso L. 2000 **Poliziesco**

CROCETTA - S. RITA - MIRAFIORI

SMERALDO [redacted] (via Tunisi 82, [redacted] 3299.827): [redacted] fuga da [redacted] York di John Carpenter. [redacted] 20; 22,30 **Fantascienza**
[redacted] (v. [redacted] 65, tel. 587.715): **Crema, cioccolato e paprica** con B. Bouchet, R. Montagnani **Commedia**
ZETA D'[redacted] (via Cibrario 88, tel. 749.2907): **Manhattan**, diretto e interpretato da Woody Allen. ore 20,30; 22,30. Ultimo giorno **Commedia**

LUCI ROSSE

ORFEO (piazza Carlina, telefono 839.6701): **Un porno [redacted] da vedere.** Novità Usa. 1° visione. Ap. 15 ult. 22,30
PRINCIPE (via Principi d'Acaja 45, telefono 749.6951): **Le porno amiche di mia moglie.** Apertura 16; ultimo 22,30
MAFFEI (via Principe Tommaso 5, telefono 883.354): **Violone e [redacted]** (S.P.K. hard). Ap. 14,30 ult. 22,30
[redacted] ONLY [redacted] (corso Belgio 53, telefono 874.171): **Le vacanze [redacted] una porno moglie.** Ap. 15 ult. 22
REGINA (corso Regina Margherita 123, telefono 530.885): **People**, di Gerard Damiano ap. 10; ult. 22
MILANO [redacted] (via Milano 8, tel. 530.255): Chiuso [redacted] lavori. Imminente riapertura con **Blue Porno Moments**
CINECLUB (via Fratelli Calandra 15, tel. 831.662): Dalle 14,30 alle 24 continuato. **Feurige husaren**, novità assoluta. Ingresso riservato ai soci
METROPOL (via Principe Tommaso 6, telefono 650.5470): **Tropi[redacted] porno 1983**, Liza Vieira, Joana Fonim. Ap. 14,30 ult. 22,30
VITTORIO VENETO (piazza Vittorio Veneto 5, telefono 871.642): Chiuso per lavori. Riapertura giovedì con **La dolce gola profonda**
ALEXANDRA (via Sacchi 18, tel. 511.293): **Porno story di Josephine** (l'estasi e l'angoscia) con Laura Levy. Or. 14,05; 15,45; 17,25; 19,05; 20,45; 22,30
MAIOR (largo Giulio Cesare 80, telefono 267.974): **Sex emotion [redacted]** Apertura 15; ultimo 22,30
TORINO (via Buozzi [redacted] telefono 530.353): **Storia del piacere.** (S.P.K. Hard novità) 14,30; 22,30.

Al [redacted]ra è stare in compagnia

ULTIMISSIMA-BORSA — in rialzo — a pagina 25

MARTEDÌ ■ GIUGNO - ANNO 115 - NUMERO 165

Sondaggio di «Stampa Sera» tra i responsabili elettorali dei partiti

Chi vince, chi perde domenica?

■ ROMA — A cinque giorni dalle elezioni, i partiti interrogano i sofisticati sondaggi demoscopici per capire l'umore degli elettori. Ecco in sintesi le previsioni dei singoli partiti. **Dc**: «Recupero al Nord e, a livello nazionale, posizioni del '79». **Pci**: «Complessivamente i partiti della sinistra dovrebbero aumentare». **Psi**: «Viene affermato il mantenimento della nostra area di espansione». «Contiamo il 5%, forse qualcosa di più, mentre dc e pci saranno fortunati se registreranno solo lievi flessioni». **Pr**: «In noi si riconoscerà almeno il 3% dell'elettorato». **Pri**: «Un sondaggio commissionato da noi ci assegnava il 5%». **Pli**: «Le previsioni ci dànno il 3%, il 5% a pri e psdi, calo per il pci e lieve flessione per la dc». **Dp**: «Possiamo sperare nel 2%».

■ 12

Martedì 21 Giugno 1983

STAMPA SERA

QUOTIDIANO [illegible] - TORINO, VIA MARENCO [illegible] - TEL. (011) [illegible] - CODICE DI AVVIAM. POSTALE 10126 - SPEDIZIONE IN ABBON. POSTALE (GRUPPO 1/70) - LIRE 500 (ARRETRATI IL [illegible]

AUTOMOBILI DIVERSE
ROLLS ROYCE
In Corso Turati 13/d a Torino
Fiorauto

L'Italia del '43

La quinta puntata

■ Dossier: pagine 15 - 18

Non c'è stato l'incontro notturno: la smentita è venuta stamane

HANNO BLOCCATO WALESA MENTRE ANDAVA DAL PAPA

Il leader sindacale non è sfuggito alla sorveglianza: fermato su un ponte

WALESA RICEVE LA COMUNIONE, L'ALTRO IERI

■ Walesa ha incontrato il Papa a Czestochowa. La [illegible] del presunto colloquio (si è [illegible] avvenuto segretamente ieri) è stata diffusa [illegible] stampa vaticana: «L'incontro avverrà a tempo debito», è [illegible].

Si è [illegible] intanto [illegible] leader [illegible] disciolto sindacato [illegible] di eludere la sorveglianza degli agenti è [illegible] poi è stato bloccato a un ponte d'accesso, rientrato poi nella sua abitazione.

Stamane [illegible] si è [illegible] come previsto al lavoro scortato da funzionari della polizia. [illegible] giornalisti [illegible] aspettando [illegible] telefonata da parte dell'Episcopato [illegible] modalità dell'incontro.

● Il governo polacco ha risposto in termini duri, parlando [illegible] l'[illegible] di «generalizzazioni assurde», alle affermazioni di [illegible] Paolo II sulla condizione giovanile.

In un'intervista all'agenzia Pap, il vice primo ministro Mieczyslaw Rakowski, riferendosi alle dichiarazioni fatte [illegible] la visita a Czestochowa, ha detto che «i giovani hanno dei problemi «lo è [illegible] al fatto che si sono [illegible] abbandonare [illegible] demagoghi [illegible] abbandano nel [illegible]se», [illegible] ha aggiunto che vi sono «forze esterne intente a sfruttare [illegible] e l'ardore [illegible] per spingerli [illegible] lotta contro [illegible], e [illegible] contro i [illegible] padri, creatori di questo Stato».

■ [illegible] servizio a pag. 11

Camorra - politici - br / Altre accuse e sospetti

Tortora in carcere scrive memoriale

● ROMA — Dopo le confessioni dei camorristi «pentiti» il quadro si fa più chiaro. E dietro al nome del «boss» Raffaele Cutolo compaiono vicende e personaggi che stanno mettendo a dura prova i magistrati: Mario Merola e Alì Agca, Brigate rosse e servizi segreti, il sequestro Cirillo e i partiti, il racket delle tangenti e le campagne [illegible]. Un misto di indiscrezioni, supposizioni e interrogativi in cui il «padrino» Cutolo sarebbe la chiave per spiegare alcuni fra i più gravi episodi degli ultimi tempi.

Nel carcere di Ascoli Piceno, dove Cutolo era detenuto durante il sequestro Cirillo (l'assessore regionale dc rapito dalle Brigate rosse dopo l'assassinio della scorta), sarebbe avvenuto di tutto: contatti fra il «boss» e i terroristi, incontri con esponenti politici. Dalla cella Cutolo perfezionava le sue trame. I suoi killer avrebbero dovuto uccidere Patrizio Peci, il brigatista «pentito» che con le sue confessioni diede un duro colpo alle Br. I suoi «guappi» avrebbero aiutato i brigatisti a portare a termine il sequestro Cirillo per poi spartirsi i 1450 milioni del riscatto pagato dalla famiglia.

Oggi i giudici interrogano don Mariano Santini il cappellano [illegible] di Ascoli considerato «portaordini» di Cutolo, che secondo indiscrezioni avrebbe favorito il «pentimento» di Alì Agca, il terrorista turco protagonista dell'attentato al Papa e detenuto ad Ascoli.

E a Regina Coeli Enzo Tortora sta scrivendo un memoriale: «Voglio capire com'è nato questo [illegible] equivoco».

■ PAGINA 13

MARIO MEROLA, CON ANGELA LUCE DOMENICA DURANTE UNA PREMIAZIONE

STAMPA SERA

CONCORSO
Panino è bello!

La migliore panineria è

.....

Indirizzo .....

.....

Nome.....

Cognome .....

Indirizzo.....

Città .....prov.....CAP .....
Aut. min. n. 4/244130

Heinz
varietà di

CINZANO

REGOLAMENTO

1. L'Editrice La Stampa indice, fra tutti i lettori del suo quotidiano Stampa Sera un concorso a premi denominato «Panino è bello!».
2. I partecipanti dovranno indicare sull'apposito tagliando, che sarà pubblicato da GIOVEDI' 9 GIUGNO a 7 LUGLIO, tranne la domenica, di «Stampa Sera» (edizione tabloid) il nome della panineria che, a loro giudizio, fa i migliori panini.
3. Fra tutti i tagliandi pervenuti entro lunedì 1° agosto, saranno estratti a sorte complessivamente 15 premi:
   — dal 1° al 5°: n° 1 weekend per due persone, comprendenti 3 pasti e un pernottamento presso la Locanda dell'Angelo di Paracucchi a Sarzana (La Spezia), nei giorni 17 e 18 settembre 1983,
   — dal 6° al 15°: n° 10 confezioni comprendenti ciascuna alcune salse Heinz in porzione e 1 bottiglia di Sauvignon Crémant Cinzano.
4. L'Editrice La Stampa S.p.A. dichiara di rinunciare alla rivalsa della ritenuta di imposta nei confronti dei vincitori.
5. I vincitori saranno informati tramite pubblicazione su «Stampa Sera» e comunicazione al proprio domicilio.
6. Sono esclusi dal concorso i tagliandi ricavati dalle copie omaggio e i fac-simile, così come si intendono esclusi dalla partecipazione i dipendenti dell'Editrice La Stampa ed i loro familiari.

Compilare, ritagliare e spedire a STAMPA SERA - Promozione e sviluppo, via Marenco 32 - 10125 Torino oppure imbucare nelle apposite urne collocate presso il Salone di Federico 41 o presso tutti i bar o paninerie indicati nell'elenco che verrà pubblicato settimanalmente.

AVVISO: *I bar e le panineria che faranno pervenire a Stampa Sera - Promozione e sviluppo - via Marenco 32 - Torino, o per posta o tramite consegna diretta, il concorso che vengono imbucati nelle urne, potranno partecipare alle classifiche provvisorie che pubblicate periodicamente su Stampa Sera.*

ossola
PHILCO
TV - ELETTRODOMESTICI
3 ANNI GARANZIA
TORINO - Corso Vercelli 94 - Tel. 287021
CIRIE' - P.za S. Giovanni 1 - Tel.

duelune
BIANCHERIA PER LA CASA
Dal 20/6 al 10/7
SCONTI dal 10% al 50%
su: ACCAPPATOI - SPUGNE
TELI MARE - VESTAGLIE
E ALTRI ARTICOLI DI
BIANCHERIA PER LA CASA
TORINO
VIA VIOTTI 8/D - Tel. 545.159

Comunicaz. al Comune di sensi Legge 80

Un bilancio (negativo) dei mesi scolastici appena conclusi

E' stato l'anno

Con quale bilancio si è chiuso l'anno scolastico? Negativo, secondo i sindacati. In questa intervista Luciano Battaglia, segretario generale della Cgil-scuola, spiega perché.

«Pensavamo che potesse essere l'anno della riforma della scuola secondaria superiore — dice — *e di altre importanti oltre che attese innovazioni: i programmi delle elementari, la revisione della formazione di base, la sistemazione dei precari, il decentramento dell'Amministrazione della Pubblica Istruzione. Poi si presentava la scadenza contrattuale».*

«Andiamo con ordine — prosegue Battaglia —. *Le riforme sono slittate tutte per la fine anticipata della legislatura. Quella dell'istruzione di secondo grado sta diventando una favola. Chi ci crederà più quando se ne riparlerà? Il disegno di legge del '78 rimase in un cassetto per lo scioglimento delle Camere. Idem per questo. Che già ha scontato, in termini di interesse, la delusione di molti insegnanti per la sorte del precedente. Possiamo immaginarci quale verrà riservata alla presentazione del prossimo futuro Parlamento. E' un fatto molto grave...».*

E il contratto? Si è chiuso con strascichi di un certo rilievo.

«Il sindacato ha dato giudizio positivo sull'accordo. Nessuno, però, poteva supporre che cinquanta giorni dopo il governo avrebbe ancora approntato gli strumenti per la sua applicazione. Pesa anche questo elemento nella valutazione complessiva. L'elenco delle doglianze non finisce comunque qui: il operativo della legge 270 sul precariato ha creato grossi buchi; problemi di applicazione che hanno fatto sfiorare il grottesco. Per capire bene occorre premettere che si partiti sventolando la bandiera di un riconquistato rigore...».

Si dice così in convegni di addetti ai lavori.

«Quest'anno ci sono state agitazioni. Se ne è approfittato per parlare di nuova serietà. Noi del sindacato, tuttavia, abbiamo i nostri buoni dubbi per pensare che il cosiddetto rigore debba coincidere con l'aumento della selezione. Mi spiego con degli argomenti. Ad esempio, una ricerca condotta a Torino ha rilevato che il trenta per cento degli studenti iscritti alla prima media nel 1979-80 in capo a tre anni non hanno ottenuto la licenza o si erano ritirati prima. Parliamo di scuola dell'obbligo».

Il rapporto annuale del Censis ha evidenziato il problema degli abbandoni.

«Dal 150 ai 180 mila, in tutta Italia: significa che il 20 per cento dei ragazzi esce dal sistema formativo prima della licenza media. E' difficile dare un giudizio positivo di una struttura che non riesce a risolvere il problema di una soglia di scolarità minima, vera, per tutti».

«Il dato è — aggiunge Battaglia — *che, mentre da una parte si torna a bocciare, dall'altra riemergono atteggiamenti di nostalgia per il vecchio sistema. I corsi di "recupero" di latino organizzati da tele private e da molte scuole sono segnali di una tendenza restauratrice».*

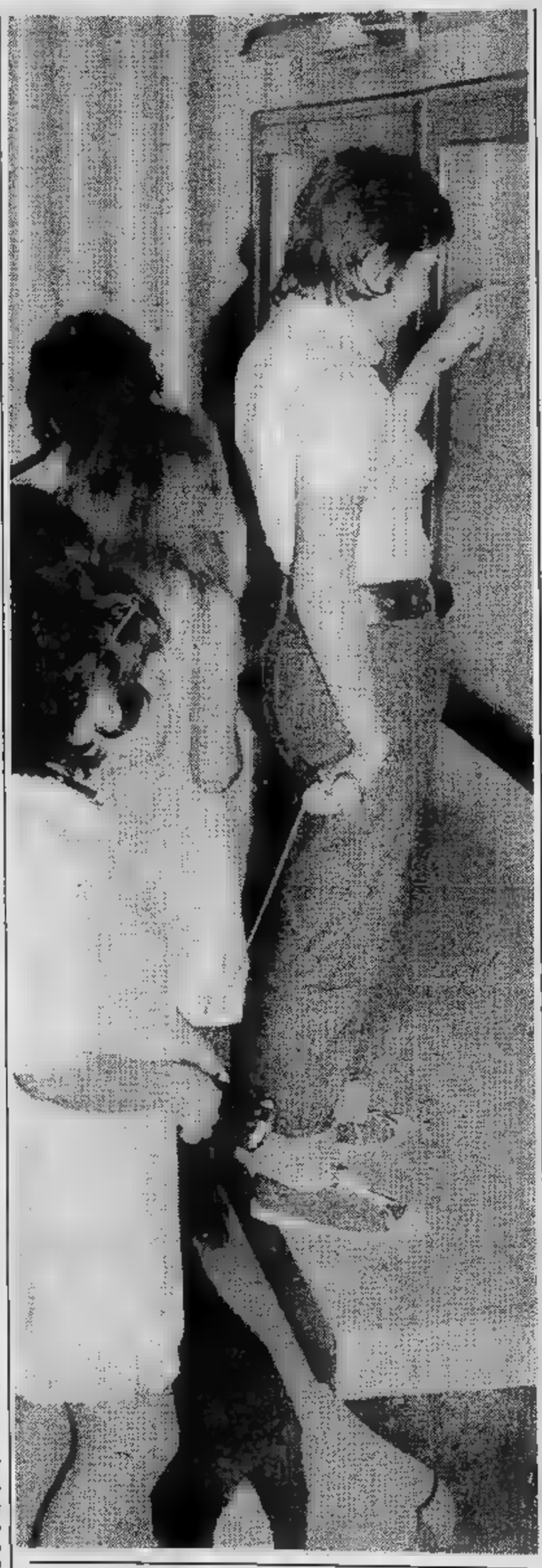

- Uno slittamento generale dovuto alla fine anticipata della legislatura intanto il rinnovamento della superiore sta diventando una favola. Chi ci crederà più quando se ne vorrà riparlare?»
- Il disegno di legge del '78 infatti rimase nel cassetto per lo scioglimento delle Camere. Stessa situazione per questo
- E il contratto? Il sindacato dà un giudizio positivo sull'accordo. Nessuno poteva immaginare, però, che cinquanta giorni dopo il governo non avrebbe ancora approntato gli strumenti per la sua applicazione «Pesa anche questo elemento nella valutazione complessiva»

Conclusione?

«Questa è una scuola che prende atto. L'analfabetismo di ritorno ne è diretta conseguenza. Un dato significativo: nel 1979 il 42 per cento della popolazione adulta di Torino non ha la licenza media».

Che cosa può salvare questo anno?

«Nell'accordo che ha chiuso la vertenza contrattuale si sono poste le basi per affrontare la questione dell'aggiornamento della qualificazione degli insegnanti. Il nodo centrale della formazione è poi questo: dare agli studenti dei docenti che sappiano insegnare. Per il momento le risposte dell'Amministrazione sono state deboli: si è scelto di eliminare il precariato reintroducendo i meccanismi concorsuali simbolo dello sbandierato rigore. Torniamo alle difficoltà incontrate dall'applicazione della 270. Ecco, solo il 10 per cento delle commissioni esaminatrici è stato formato rispettando il dispositivo di legge, ci sono state valanghe di rinunce. I corsi di formazione in preparazione dei concorsi riservati sono stati svolti perché voluti e sostenuti, tra mille difficoltà, dai sindacati, dai docenti e dagli irrsae».

Nel bilancio un passivo vanno dimenticati i pensionati-babies.

«La bagarre dei prepensionamenti è stato un segnale di disaffezione di una parte della categoria. Il problema che si pone è di rendere utile, produttivo, il lavoro, disincagliandolo dalla routine. Anche la rigidità progressione di carriera contribuisce al logoramento. C'è bisogno di meccanismi di mobilità nell'ambito formativo e di un'organizzazione del lavoro completa e più professionalizzante. La battaglia si farà sull'aggiornamento».

«Nel frattempo — taglia corto il sindacalista — *dobbiamo fare i conti con i tagli della spesa pubblica che hanno colpito i supplenti, tendono a trasformare la qualità del servizio. E' un fatto paradossale che si riduca il numero delle classi non si verifica flessione delle iscrizioni: a Torino nelle secondarie superiori. Questa è una politica di ridimensionamento della struttura pubblica, mentre sul versante privato opportunità educative, che il Censis ha definito la scuola parallela, hanno coinvolto un milione di utenti».*

Un bilancio pesantissimo.

«Perché si è andati di male in peggio a tutto, anche nel sistema formativo, tagli alla rigidità dei modelli educativi, favorisce lo sviluppo dell'iniziativa privata».

Servizi di

Ci si aspettava la realizzazione di molte novità, dalle superiori alle elementari. Invece...

delle riforme...slittate

- L'ultimo censimento della popolazione ha rilevato che gli «analfabeti puri» a Torino sono scesi a poco meno di diecimila
- Il prossimo segnerà probabilmente un altro passo avanti verso la soglia storica del «tutti sanno scrivere, leggere [illegible] far di conto»
- Ma intanto si va aggravando il problema collaterale: l'analfabetismo di ritorno
- Un progetto di «istruzione permanente»

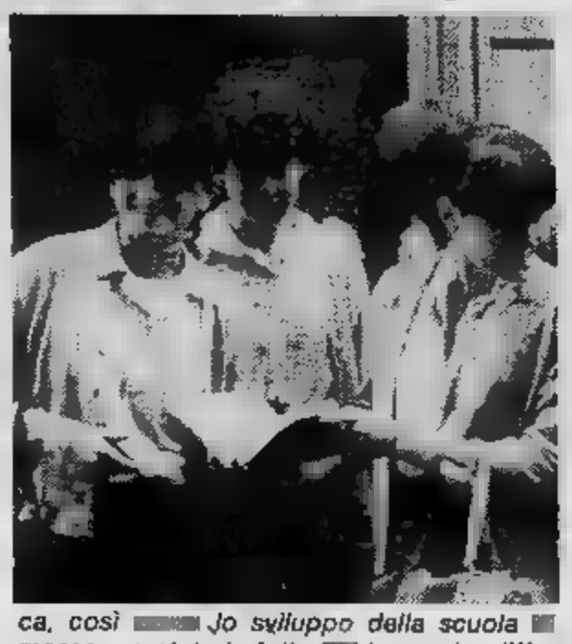

L'ultimo censimento della popolazione ha rilevato che gli «analfabeti puri» [illegible] Torino [illegible] scesi [illegible] poco meno di diecimila. Il prossimo sanzionerà un altro passettino avanti verso la soglia storica [illegible] «tutti sanno scrivere, leggere e far di conto»: [illegible] l'obiettivo [illegible] scuola di De Amicis.

Il bagaglio [illegible] conoscenze che deve fornire l'istruzione primaria, oggi, va molto al di là e anche l'esclusione [illegible] processi di formazione [illegible] riflessi sociali maggiori. Ma [illegible] fronte dell'evasione dell'obbligo scolastico emerge un altro problema: quello dell'analfabetismo [illegible] ritorno.

Il fenomeno tocca tutti i Paesi industrializzati, dagli Stati Uniti in giù. Non significa solo degradazione culturale in [illegible] lato, «in [illegible] società in cui si legge [illegible] si scrive sempre meno», ma anche che il laureando, sovente, non conosce la sintassi.

«*Un'indagine effettuata [illegible] Berkeley* — spiega il professor Andrea Daziano, pedagogista e docente universitario alla Statale di Milano — *ha rilevato che il venti per cento degli studenti universitari californiani degli ultimi anni, al college, aveva dimostrato una conoscenza approssimativa dell'inglese*».

«*Ma questo [illegible] solo un aspetto secondario* — aggiunge [illegible] professore —: *Loescher ha pubblicato in Italia [illegible] rapporto della Fonda[illegible] Ford sull'analfabetismo degli adulti negli Stati Uniti dal quale emerge [illegible] gli americani di età superiore ai 16 anni [illegible] la patente [illegible] analfabeti sono tra i [illegible] e i 64 milioni. Naturalmente non sono analfabeti puri, almeno [illegible] lo erano in origine, ma persone che non hanno portato [illegible] compimento [illegible] scuola di base o che hanno frequentato strutture formative pubbliche degradate*».

Professore, la «colpa» non è anche della teledipendenza, sui cui effetti esiste ormai un'ampia e persino abusata letteratura?

«*C'è anche questo aspetto. E' [illegible] fatto che [illegible] [illegible] disaffezione [illegible] lettura abbia toccato questi vertici proprio negli Stati Uniti, il Paese scientificamente più avanzato [illegible] con enormi possibilità di acculturazione. Ma direi che il fenomeno ha piuttosto [illegible] caratterizzazione sociologica e culturale in [illegible] antropologico*».

Ossia?

«*Riguarda gruppi di emarginati: negri, chicanos, portoricani, indiani [illegible] riserve, bianchi della [illegible] povere. Nel Kentuky, dove si riscontra [illegible] punta più alta, in rapporto percentuale [illegible] popolazione, del fenomeno, sono i giovani disoccupati [illegible] gli anziani l'area sociale investita dalla degradazione culturale*».

Scusi, professore: [illegible] parla di degradazione, ma in passato i livelli [illegible] alfabetizzazione [illegible] [illegible] quelli attuali

«*Negli Stati Uniti l'esplosione scolastica è avvenuta nell'ultimo dopoguerra. In precedenza erano le autorità militari [illegible] rilevare i tassi di analfabetismo, che, attorno alla fine degli Anni Trenta inizio Quaranta, oscillavano ancora sui sette-nove casi [illegible] dieci. Oggi il problema, ovviamente, si presenta con aspetti diversi [illegible] non si limita ad investire gli emarginati [illegible] sistema formativo*».

«*La crisi dei modelli educativi* — aggiunge il professor Daziano — *affonda [illegible] [illegible] radici anche [illegible] recessione economica, così [illegible] lo sviluppo della scuola [illegible] massa era stato indotto [illegible] boom. La diffusione della società informatizzata [illegible] il resto, modificando [illegible] forme di istruzione in senso lato [illegible] creando nuovi livelli [illegible] emarginazione. Non è un caso che negli Stati Uniti si [illegible] estendendo la fobia per la matematica e [illegible] altre discipline scientifiche. Simour Parpert, uno dei maggiori studiosi di cibernetica, si è preoccupato [illegible] rendere più stimolante l'insegnamento ai bambini ricorrendo ai micro-computers e ad un linguaggio semplificato, per simboli. E' una delle strade tracciate per il futuro*».

E' giusto bocciare nel ciclo-obbligo?

Bocciare [illegible] giusto nel ciclo dell'obbligo e in particolare in una scuola sperimentale? Il caso «Martiri [illegible] Martinetto», [illegible] media [illegible] periferia, è emblematico. Situata in [illegible] zona di frontiera tra [illegible] vecchia Torino della «Barca», [illegible] i suoi orti, [illegible] case basse, le piccole fabbriche e famiglie [illegible] operai [illegible] impiegati che parlano piemontese, [illegible] i nuovi insediamenti Iacp, grandi caseggiati che scoppiano di nuclei familiari numerosissimi, problemi a [illegible] finire [illegible] una babele di dialetti, [illegible] scuola sembrava potersi trasformare in uno stimolante laboratorio [illegible] formazione concepita come sviluppo culturale e sociale di tutti i ragazzi.

Il bilancio [illegible] fine anno, però, stabilisce che [illegible] [illegible] allievi 49 sono stati respinti [illegible] 12 hanno abbandonato [illegible] prima [illegible] scuola. La percentuale dei bocciati è del 10,4%. Rientra nella media torinese. L'anno scorso era stata leggermente più alta (+3%), [illegible] non [illegible] [illegible] «contenimento» della severità a consolare i docenti più motivati.

Dice il professor Vercillo: «*Il dato più grave è che quasi l'80% dei respinti viene dai nuovi insediamenti della E 16 che rappresenta meno del 20% della popolazione del quartiere. Dietro a questi ragazzi ci sono storie dure, difficili, che, anziché trovare un sostegno nella scuola, sono state emarginate anche qui. Prova ne è il giudizio sulla preparazione scolastica, al termine di un anno scolastico impostato [illegible] molti colleghi sulla didattica più tradizionale: lezioncina, interrogazione, voto*».

«*In [illegible] media sperimen[illegible] oltre il [illegible] dei docenti* — prosegue il professor Vercillo — *erano supplenti. Pochi si sono preoccupati di conoscere le condizioni ambientali degli allievi, la programmazione individuale è stata insufficiente [illegible] quella collegiale quasi inesistente. Al rinnovo delle strutture, infine, [illegible] l'apertura dei laboratori non è corrisposto un impegno adeguato da parte nostra. Anche solo nel cercare di capire...*».

Una storia esemplare esce [illegible] questa scuola: è [illegible] una ragazzina [illegible] 13 anni, che quest'anno ha frequentato la prima media. Già il secondo giorno di lezione non voleva più saperne di entrare. Arrivava stravolta a scuola, [illegible] una carica [illegible] aggressività che faceva il vuoto attorno a lei. Alcuni insegnanti [illegible] [illegible] informati e hanno saputo che la ragazza a casa doveva accudire a due sorelline, una delle quali in fasce, e che non trascorreva neppure notti tranquille.

Con alcuni professori [illegible] [illegible] [illegible] rissa. Altri hanno cercato di rassicurarla. Il suo caso è riemerso drammaticamente in [illegible] di scrutini. Alla fine è prevalsa la linea [illegible] comprensione, per tentarne l'inserimento nel prossimo anno scolastico. [illegible] già al termini [illegible] di questo la voglia [illegible] ammazzare tutti non l'aveva più. Purtroppo rimarrà chiusa in casa tre mesi, con le sorelline, i fratelli [illegible] [illegible] problemi familiari. Per lei non esisterà nemmeno Estate Ragazzi.

Il professor Vercillo, [illegible] mi ha raccontato la storia, conclude: «*Che ne sarebbe [illegible] di lei [illegible] l'avessimo bocciata? Il primo obiettivo della scuola, in casi simili, è di far vivere [illegible] ragazzi la loro età reale*».

Ci sarà più spazio per sperimentare...

Area comune, indirizzi, discipline professionalizzanti: per mesi i resoconti dei lavori parlamentari sul progetto di riforma dell'istruzione secondaria hanno insistito sulle molte novi[illegible] all'orizzonte. Tutto finito nel cestino, [illegible] buona pace di chi alla riforma guardava con sospetto.

Così la scuola sarà sem[illegible] più vecchia e obsoleta, in attesa di un nuovo, il terzo, tentativo legislativo. Tuttavia il fronte dei pessimisti [illegible] dei rassegnati è tutt'altro che compatto. Mario Alovisio, cattedra all'Avogadro e interessi per la ri[illegible] (lavora al Cesedi, Il Centro servizi didattici della Provincia), sostiene che «*crollato il mito della grande operazione di ingegneria istituzionale, aumenta[illegible] con ogni probabilità le sperimentazioni*».

«*E' abbastanza significativo* — dice il professore — *che il 50% degli itis, in Italia, stia già sperimentando qualche corso o si prepari a farlo. Il rischio, semmai, [illegible] che ciascuno si misuri con [illegible] modello microterritoriale (a Chivasso, per esempio l'anno scorso si era pensato di chiedere [illegible] specializzazione per periti in materie plastiche, considerando lo sviluppo industriale della zona). Niente di più sbagliato, perché occorre, invece, un progetto complessivo*».

«*Gli itis rappresentano le zone di frontiera della scuola rispetto al mondo del lavoro* — conclude Alovisio —: *mi pare un'indicazione illuminante che, non governando più l'istruzione i vecchi programmi, siano le iniziative sperimentali a introdurre [illegible] [illegible] tecnologie nei vecchi curricoli del 1961*».

Qui il ricercatore tocca un altro settore della forma[illegible] Investito da processi esemplari di rinnovamento: «*C'è anche una tendenza degli istituti magistrali ad individuare [illegible] [illegible] di professionalità nel campo sanitario e sociale. La prima conseguenza [illegible] che scompare il latino, con altre materie tradizionali, per far posto alle scienze sociali. In questo senso, nell'area torinese, è significativa l'esperienza [illegible] Scuola madre Mazzarello, un istituto tecnico femminile legalmente riconosciuto che, anziché insegnare a far la calzetta, sta sperimentando un indirizzo linguistico, [illegible] socio-pedagogico [illegible] un altro di tipo biologico-sanitario. Il diploma che vi si consegue è equivalente [illegible] quello magistrale, comprensivo dell'anno integrativo per l'accesso all'università*».

Il settore privato sembra imboccare più rapidamente [illegible] via del rinnovamento. «*Si ha la sensazione* — convie[illegible] Alovisio — *che le scuole legalmente riconosciute, contando su più finanziamenti e una maggiore possibilità autodecisionale, che si può tradurre nell'acquisto di calcolatori o nell'assunzione di esperti, rispondano persino in modo lungimirante alle sollecitazioni [illegible] mercato del lavoro*».

Per [illegible] scuola pubblica è una scommessa aperta.

Per le elementari i nuovi programmi

La commissione ministeriale incaricata di elaborare i nuovi programmi della scuola elementare [illegible] vicina alla conclusione dei lavori. «L'obiettivo è di chiudere entro [illegible] metà di luglio — *dice Gianni Giardiello, direttore didattico a Torino ed esponente laico [illegible] [illegible] di studiosi* —. La mia impressione, però, è che la volata finale [illegible] a settembre. Sono ancora aperti problemi importanti rispetto all'area dell'educazione storico - geografica - sociale, all'insegnamento della religione e della morale. Manca anche la formulazione della premessa e della impostazione metodologica generale».

Quali sono i nodi da sciogliere rispetto alla questione della religione?

«Fra laici e cattolici [illegible] [illegible] iniziato [illegible] confronto interessante per arrivare a definire [illegible] forme di educazione alla religiosità. Sul piano culturale la discussione è [illegible] certo rilievo, [illegible] anche i contenuti sinora definiti sono [illegible] un'importanza particolare: l'intesa è su [illegible] un insegnamento non confessionale che non richieda più l'esonero. Già il titolo mi sembra significativo: studio del [illegible] e dei fenomeni religiosi».

«Il rovescio della medaglia — *aggiunge Giardiello* — è che i laici sanno delle ipoteche legislative, tipo [illegible] legge del '28 sulla religione coronamento dell'insegnamento, che rischiano di vanificare l'accordo raggiunto in commissione. La prospettiva è che, com'è avvenuto per la media, [illegible] per i programmi delle elementari possa essere [illegible] ministro a risolvere [illegible] problema con un decreto tout court. Occorre un intervento del Parlamento. Diversamente non sarà facile aggi[illegible] lo scoglio creato dalla diffidenza per la mancanza di certezze giuridiche. Ostacoli vengono posti anche da settori cattolici e laici».

Anche l'educazione morale è [illegible] terreno scivoloso. A che punto siete?

«Il problema è che non si [illegible] arrivati [illegible] definire [illegible] chiarezza [illegible] [illegible] questo titolo corrisponderà un'area di insegnamento oppure no. Noi laici preferiamo insiste[illegible] sull'educazione civica [illegible] ridurre quella morale all'individuazione [illegible] codici [illegible] comportamento nella vita della classe. Il rischio, infatti, [illegible] che vi possano essere dei maestri tentati dall'idea [illegible] insegnare [illegible] [illegible] [illegible] bene e il male».

E rispetto all'area storico-geografica?

«Qui [illegible] semplicemente in ritardo perché il lavoro [illegible] sottocommissione [illegible] iniziato dopo [illegible] di[illegible] sui programmi di matematica [illegible] [illegible] lingua. E' già emerso, comunque, un orientamento [illegible] considerare un insegnamento propedeutico, che fornisca le basi per le lezioni [illegible] storia [illegible] geografia nella media. All'inglese potremmo definirla un'area [illegible] studi sociali, perché verterà sulla conoscenza della società industriale, [illegible] partire dall'ambiente. Credo che la scomparsa della storia sarà la maggiore novità».

Per la commissione i problemi finiscono qui?

«No, rimane, quello [illegible] una riforma dell'organizzazione [illegible] lavoro contestuale all'emanazione dei programmi: 30-32 ore settimanali di lezione, team di insegnanti... Diversamente il progetto al quale stiamo lavorando non potrà essere credibile, né applicabile».

ECONOMICI

[redacted] di offerte di [redacted] o lavoro, l'[redacted] ricorda che [redacted] n° 903 vieta discriminaz[redacted] sul [redacted] e l'inserzionista è impegnato a [redacted]

2 [redacted] e capitali

A.A.A.A. CONSULFIN [redacted] e prestiti fiduciari in poche [redacted] mutui in[redacted] convenienti **CONSULFIN** corso Vittorio E. 195, tel. [redacted].

[redacted] **FINANZIAMO** [redacted] sempre con chiarezza e professionalità. [redacted] privato all'indu[redacted]. [redacted] Informi. Fipat via Garibaldi 59, Tel. 518.290 - 538.422.

A. [redacted] rapidissimi a commercianti, artigiani, dipendenti e casalinghe. Telefonare 011 835.389 ore [redacted];

[redacted] a commercianti artigiani professionisti privato concede pre[redacted]. Tel. ore pasti 650.9728.

[redacted]T finanziamenti su automezzi o im[redacted]. Celerità, riservatezza, [redacted] modi[redacted]. Torino, via Avogadro 19, [redacted] 510.136 - [redacted].

[redacted] s.r.l. [redacted] de finanziamenti ipotecari da 1 a 10 anni per l'acquisto e/o [redacted] ristrutturazione [redacted] appartamenti, box, muri negozio. Tempi brevi, condizioni concorrenziali. Telefonare 698.7121.

FINANZIARIA TORINESE S.p.A. prestiti a commercianti artigiani dipendenti e casalinghe. Tel. 011 632.433 ore ufficio.

[redacted] a ipotecari [redacted] rim[redacted] a 10 anni [redacted] cambiali [redacted] che dopo ipoteca bancaria Credim Torino, via A. Doria 15, tel. [redacted] via Ros[redacted] 5/A, tel. 839.5387.

[redacted] finanziamenti ipotecari [redacted] immobili minimo 5 milioni. Per informazioni e appuntamenti tel. 657.837.

[redacted] finanzia immediatamente anche se[redacted] ipoteca commercianti ditte. Serietà [redacted]. Tel. 503.203.

[redacted] affetti a commercianti aziende artigiani prestiti in [redacted]. Discrezione. Telefonare 650.7779.

3 Aziende, negozi

[redacted] 516.041 [redacted] rilievo aziende e negozi offre riservatezza [redacted] petenza professionale.

ABAMEC [redacted] negozio tabelle XII XIV articoli tempo libero [redacted] utensileria 30 km Torino buon [redacted] bio attività cede adeguatamente.

ALBERGO Torino centro 47 camere ottimo fatturato [redacted]. Pistone, telefono [redacted].

[redacted] casalinghi e plastica tabella [redacted], [redacted] avviamento [redacted] locale vendita [redacted] magazzino e ufficio adatto conduzione familiare in valida zona solo privatamente. Informazioni tel. 549.800 ore 9-12; 15-19.

[redacted] minimarket zona Pozzo [redacted] buona posizione ottimo incasso ideale famiglia cede To[redacted]. Tel. 545.062.

[redacted] negozio calzature [redacted] ottima clientela [redacted] contratto [redacted] L. 24 milioni. Serim [redacted].

[redacted] elettronica produttrice [redacted] tatori registratori cassa, buon giro, L. 95 milioni. Labeo 746.222.

AZIENDAL [redacted] 650.2175 vende in S. Paolo officina specializzata [redacted] pompe elettroniche.

[redacted] **MARKET** 650.2175 vende [redacted] salinghi in [redacted] Milano. Giro d'affari incrementabile. Dilazioni.

[redacted] 2175 vende [redacted] celleria dintorni [redacted] Massaua. [redacted] settimanale. Di[redacted].

[redacted] super [redacted] incasso L. [redacted] giornaliere [redacted] alloggio cedo anticipando L. [redacted] milioni. Tel. 537.213 - 517.280.

[redacted] nuovo elegante [redacted] buon [redacted] zona S. Salvario cedesi L. [redacted] milioni. [redacted].

CEDESI [redacted] zona Mirafiori varie tabelle incasso L. [redacted] mila giornaliero volendo [redacted] negozio mq 55: Mirisola [redacted].

CEDESI supermercato mq 525 in [redacted] commerciale, [redacted] periferico, licenza VIII avviata, causa [redacted]. Tel. 335.[redacted]

F. ZANONCELLI 581.694 cede città provincia Cuneo [redacted] cremeria medi[redacted] giorno L. [redacted] mila, [redacted]bili L. 70 milioni.

[redacted] elettrodomestici tv [redacted] laboratorio tabella XII buon reddito [redacted] a L. 28 milioni. Tel. 580.955.

MACCHINE ufficio [redacted] locali attività decennale alto fatturato [redacted] L. 105 milioni. Frana 511.090.

[redacted] precollinare su piazza 4 milioni settimanali [redacted] dopo [redacted] anni per ritiro L. 25 milioni. Tel. 580.955.

MARIA Vittoria via pressi piazza S. Carlo tabelle XII XIV oggetti d'arte 150 mq minimo contante cede Abamec 638.[redacted].

PROFUMERIA [redacted] cedere gravissimi motivi occasione unica L. 25 milioni. Tel. 580.955 Studio CL.

[redacted] inglese con cucina, elegante [redacted] Rita L. 700 mila al [redacted] cede [redacted] C.L. [redacted] tuale gestione. [redacted] 580.955.

[redacted] siete alla ricerca di bar ristoranti trattorie [redacted]. Finanziamenti direttamente nella [redacted] sede [redacted] Lamarmora 27. Tel. 548.[redacted].

REI cede albergo ristorante centralissimo incasso L. [redacted] milioni mensili ample dila[redacted] via Lamarmora 27, [redacted] 548.503.

[redacted] Po ottimo ristoro [redacted] pergolato adatto a qualsiasi modifica, incasso L. 600 mila al dì via [redacted] 27. Tel. [redacted].

REI cede ristorante prima cintura Torino ottimo giro d'affari con alloggio comode dilazioni. Via [redacted] 27. Tel. 548.503.

VENDESI girarrosto rosticceria [redacted] nuovo [redacted] di Susa, L. 20 milioni e [redacted]. Telefonare [redacted] pasti.

[redacted]

MOMBARUZZO (At) libera unico [redacted] 16 ha [redacted] piano con signorile cascina ristrutturata mq 600 Gabetti 011 [redacted].

STUDIO ZETA vende lotto terreno ad [redacted] località [redacted] suggestiva L. 2 milioni [redacted] mila, [redacted] contanti. Tel. 482.805 473.0766.

5 Locali e negozi

domande

NAZIONALCASE da [redacted] garanzia di [redacted] nome: solo [redacted] Torino acquistiamo [redacted] rettamente e affittiamo [redacted] in [redacted] ati negozi. Tel. 761.459.

offerte

[redacted]TASI a Poirino capannone indu[redacted] 1000 mq più 400 mq di uffici e villa 180 mq. Tel. 901.5115.

[redacted] deposito inizio [redacted] G. Cesare locale luminoso [redacted] riscaldamento doppio carraio. Tel. 531.663.

AF[redacted] Torino locale mq 1100 più uffici, zona [redacted] Giulio Cesare. Telefonare 544.958.

[redacted] auto libero piano corti[redacted] pagamento dilazionato vende [redacted] Rivoli tel. 958.7295.

[redacted] vende muri negozi [redacted] a [redacted] mq [redacted] Francia palazzo Oblo prezzi [redacted]. 517.269.

[redacted] Siracusa (piazza Pitagora) in stabile re[redacted] L. 24 milioni ottimo reddito. Studio RD 535.211.

BOX vendesi [redacted] corso Grosseto piano cortile. Prezzo affare L. 15 milioni. Bi e Bi 335.9066.

[redacted] Leinì nuovo 500 mq superficie coperta con uffici in palazzina adiacente vendesi. Tel. 513.916.

CENTRALE libero [redacted] mq 60 fronte via adatto ufficio deposito laboratorio. Facilitando vende. SIS 519.977.

[redacted] liberi muri negozio soppalcabili varie utilizzazioni. [redacted] casa decennale [redacted] Grimaldi [redacted].

[redacted] 5767 vende libero centrale via Garibaldi locale laboratorio [redacted] in cortile [redacted] passo carraio [redacted] 60 circa.

GABETTI 5767 vende libero [redacted] Dante negozio con una vetrina retro [redacted] per totali mq 65 circa [redacted].

[redacted] vende [redacted] messa piano seminterrato mq 1200 [redacted] ampi accessi carraio. 011 5767.

[redacted] vende [redacted] 6 vani doppi [redacted] adatto uso ufficio o abitazione. 011 [redacted].

GABETTIMARK vende [redacted] Torino [redacted] magazzino mq 110 [redacted] recin[redacted] mq 110. Telefonare 011 [redacted].

[redacted] vende Poirino capannone industriale h. 6 mt [redacted] uffici e terreno recintato. 011 5757.

[redacted] corso Giulio Cesare capannone [redacted] 4250 [redacted] spazi [redacted] manovra 011 5767.

INV.IMM vende [redacted] in corso Grosseto [redacted] negozio 4 vani e servizi L. [redacted] affare. Telefonare 516.283.

[redacted] 61 [redacted] magazzeni liberi rec[redacted] costruzione varie [redacted] L. 15 milioni dilazioni. Tel. 516.229.

LIBERO via [redacted] mq 140 ristrutturato [redacted] indipendente possibilità carico scarico merci adatto [redacted] laboratorio L. 90 milioni [redacted] permute o leasing. Telefonare 555.305.

LOCALE centralissimo 3000 mq L. 1500 mq mese disponibile subito. Ios, via Egeo 18, telefono 011 55.811.

LOCALI zona Dogana mq 150 uffici mq 380 di magazzino 2 box [redacted] L. 1 milio[redacted] mila mensili. Tel. 558.374.

[redacted] pressi [redacted] Bengasi (c.so Trieste) mq [redacted] piano cortile ingresso carraio vende [redacted]0.163.

[redacted] negozio via [redacted] (Parella) locale 2 vetrine retro a laboratorio cantina. L. 110 milioni. Labeo 746.222.

PIAZZA Statuto via S. [redacted] muri negozio 4 locali mq 180 vuoti L. 115 milioni. Ausra 596.907 - 597.774.

[redacted]

[redacted] in palazzina corso Francia ingresso cucina [redacted] salone bagno terrazzo [redacted] box. Tel. 595.862 ufficio.

VENARIA box auto [redacted] via Verdi via [redacted] mt 5 per 2,60 L. 15 milioni [redacted]. Fallia & Bertinetto 741.2874.

7 Offerte lavoro e impiego

operai, [redacted] fattorini

[redacted] **CERCHIAMO** ragazzi/e [redacted] retribuzione anche 1° lavoro a studenti. Presentarsi ore ufficio via Baretti 32/A traversa via M. Cristina.

A.A.A.A.A. AD ambosessi giovani [redacted] guadagno per lavoro facile. [redacted] Cu[redacted] 9 in cortile ore ufficio.

A.A.A.A.A. [redacted] guadagno a giovani per lavori semplice. Via Belfiore 24 traversa corso Marconi ore ufficio.

A.A.A.A.A. [redacted] giovani [redacted] per lavoro facile ottima retribuzione. [redacted] ufficio via [redacted] 35.

A.A.A.A. A L. 1 [redacted] cercansi giovani ambosessi per facile lavoro via Mazzini 3 ang. via Lagrange ufficio.

A.A.A.A. A ragazzi/e offresi alto [redacted] gno anche se primo impiego. Via Carena 9 zona piazza Statuto ore ufficio.

A.A.A.A. AD ambosessi giovani [redacted] elevato guadagno per lavoro organizzato. Via Montebello 4 F angolo via Po.

A.A.A.A. 1.000.000 mensile a raga[redacted] lavoro organizzato. Via [redacted] 20/B traversa via Nizza ore ufficio.

AZIENDA metalmeccanica Torinese componentistica auto assume operai aggiustatori stampisti lamiera specializzati nella costruzione prototipi. Si richiede adeguata conoscenza del disegno ed autonomia operativa. Si offre categoria et retribuzione adeguate alle effettive capacità professionali. Dettagliare curriculum. Scrivere Publikompass 428 — 10100 Torino.

CERCANSI operai elettricisti [redacted] impianti [redacted] macchina utensili impianti [redacted] industriali cablatori [redacted] periodo [redacted] (anche artigiani). Tel. [redacted] 5206.

CERCASI referenziata [redacted] collaboratrice [redacted] presso famiglia ottimo stipendio. [redacted] 877.374.

impiegati

[redacted] esperti [redacted] lore vendite [redacted] mobiliari [redacted] Vacanze e finanziario disponibili zone Asti, Cuneo, Alessandria, Novara, Vercelli. Tel. 011 831.051 ore 16-18.

8 Rappresentanti

[redacted] immobiliare assume [redacted] auto propria contatto pubblico. Offresi fisso e provvigioni. Tel. [redacted].

FILIALE Motta editoriale assume personale ambosessi [redacted] vendita diretta a clienti preselezionati. Guadagno previsto oltre L. 20 milioni annuo. Auto aziendale. Per colloquio martedì, [redacted] 10-18 corso Sommeiller 23.

15 Autovetture

A. AUTORICCABONE 131 [redacted] Mirafiori, Golf GI, 2 cv, R4, 126, 127, 128, Visa, Ln. Commissionaria Citroën, Renault, [redacted] Autobianchi, Volkswagen. [redacted] prenota Ex. Corso Svizzera 63/76, tel. 745.213 761.843.

[redacted] Autogilla piccole [redacted] cilindrate [redacted] e usato [redacted] contanti, [redacted] Umbria 35, tel. 481.674.

ACQUISTANSI auto piccole e grosse cilindrata anche semestrali. Massima valu[redacted]. Pagamento contanti. Via S. Otta[redacted] 32, tel. 877.242 (aperto il sabato).

[redacted] blu [redacted] condizionata [redacted]. Monticar [redacted] Ferrucci [redacted].

AUTOCITY
venditore autorizzato [redacted] Autobianchi [redacted] vasto assortimento usato garantito [redacted] miglior prezzo. Pagamento senza anticipo [redacted] se[redacted] ipoteche fi[redacted] mesi valuta bene la [redacted]to. Via Pianezza 202, tel. [redacted].

AUTOVIP usato in garanzia [redacted] le [redacted] che pagamento sino 36 mesi senza [redacted]cipo. Torino, str. S. Mauro 51, 241.761.

A112 [redacted] noi costano [redacted]. Condizioni irripetibili. Lincarauto s.r.l. Concessiona[redacted]ria, [redacted] Principe Oddone 68 e Lincarauto, corso [redacted] 72 (anche il sabato tutto il giorno).

FIAT 126 [redacted] '79 occasione interes[redacted] L. 500 [redacted] anticipo e versamenti mensili di L. 118 mila. Euromotor corso P. Eugenio 11. Tel. 521.14.17.

L'USATO [redacted]
per la scelta della Vostra [redacted] d'occasione c'è Solma Auto. Vi offriamo autovetture con rateazioni fino a 36 mesi anche rateaimente anche senza anticipo. Solma Auto corso G. Cesare [redacted]. [redacted] 205.1977 - 2[redacted].

[redacted] '81 superbollo gratis azzurra [redacted] con L. 500 mila di anticipo e versamenti mensili di L. 301 mila. Euromotor c.so P. Eugenio 11, tel. 521.1417.

RITMO 75 S blu '81 vera occasione [redacted] L. 500 mila di anticipo e versamenti mensili di L. 290 mila. Euromotor corso Principe Eugenio 11. Tel. 521.14.17.

SPORTAUTO [redacted] Stati Uniti 35 tel. 538.114, [redacted] des [redacted] E Automatica, Por[redacted] Carrera, [redacted] Range Rover, Golf Cabriolet, GTI, Lotus Elan, [redacted] Bla[redacted]zer.

(continua)

RINNOVARE L'ITALIA GOVERNARE DAVVERO

VOTA

PARTITO SOCIALISTA

PSI

PSI. L'OTTIMISMO DELLA VOLONTA'

Promozione estate 83

CHIESA PROPONE

PARTICOLARI CONDIZIONI DI PAGAMENTO

MAXISCONTI

Sulle pellicce e capi in pelle, collezione 83/84

VISONE
VOLPE·MARMOTTA·PERSIANO
MONTONI e GIACCONI IN PELLE

20 giugno - 31 luglio

Uniche vere... nuove occasioni

CHIESA
TORINO - VIA NIZZA 149 TEL. 6963.525

AUT. LEGGE 80

COLOSSALE SVENDITA

dai prezzi del...

Shopping del Mobile

DI ESPERIENZA NELL'ARREDAMENTO

Via Monginevro 203 - Torino - [redacted]

Camera matrim. classica [redacted]	L. 1.650.000
Camera matrim. moderna noce	L. 1.580.000
Cameretta per ragazzi Armadio a ponte compl. [redacted] in noce, olmo, frassino	L. 1.120.000
Soggiorno moderno compl. 4 elementi con tavolo e sedie	L. 1.000.000
Soggiorno medio-basso con tavolo e [redacted]	L. 1.200.000
Soggiorno classico anticato	L. 1.800.000

SALOTTI DELLE MIGLIORI MARCHE

CUCINE COMPONIBILI

con lo sconto [redacted] 25%)

Craxi attacca la dc e non vuole Novelli

Ha parlato in Galleria San Federico - «I capi delle amministrazioni pubbliche colpite dagli scandali debbono andarsene»

Bettino [illegible] ha inaugurato per il psi l'ultima settimana prima del voto. [illegible] galleria [illegible] Federico [illegible] applausi, slogan e musica ha [illegible] la dc, spiegato la sua proposta per un patto di tre anni, ha detto «no» a Novelli come sindaco di [illegible] pci-psi [illegible] Comune.

[illegible] città in questi mesi più sconvolta dallo scandalo delle tangenti, Craxi ha [illegible] parlando degli amministratori. [illegible] un [illegible] tore pubblico ha commesso reati che [illegible] provati, [illegible] essere punito più degli altri. [illegible] in[illegible] stato [illegible] to ingiustamente, deve [illegible] reintegrato nella stima pubblica».

«Nella vita democratica esistono non solo responsabilità giuridiche — ha proseguito — [illegible] anche responsabilità politiche. I capi [illegible] amministrazioni pubbliche colpite [illegible] scandalo devono andarsene: [illegible] sono [illegible] grazie [illegible] beatitudini particolari».

Dopo alcune carrellate sulle situazioni politiche locali, [illegible] segretario nazionale socialis[illegible] s'è occupato della reazione [illegible] partiti alle sue proposte. «Siamo [illegible] inseguiti [illegible] più [illegible] un [illegible] — ha affermato — dalle richieste corali che ci invitavano a formulare proposte precise. Quando lo abbiamo [illegible] successo il finimondo. Sembra un gioco, ma rischia di diventare un gioco al massacro. [illegible] per i socialisti che usciranno più forti dalla competizione elettorale, [illegible] per le istituzioni [illegible] per [illegible] futuro [illegible] un'Italia in difficoltà».

BETTINO CRAXI

Craxi ha ribadito che la sua proposta non esclude nessuno, ma naturalmente si rivolge prima di tutto alla dc. «Avevamo rivolto [illegible] dc la richiesta [illegible] un chiarimento [illegible] fondo. Era logico che indirizzassimo prima di tutto alla dc una proposta di [illegible] ed [illegible] [illegible] governo in modo che fossero chiare le intenzioni, le condizioni e le responsabilità. Dire che [illegible] [illegible] superabile della crisi dei rapporti tra dc [illegible] psi che scaturirebbe [illegible] possibilità di [illegible] più ampia maggioranza comprendente altre forze democratiche [illegible] [illegible] constatazione ovvia».

«Il psi vuole salvare la parte [illegible] dell'economia, quella — ha precisato Craxi — che lavora [illegible] produce». [illegible] segretario socialista [illegible] criticato [illegible] decisione il «rigore» proposto dalla dc. «I ceti medi e alti — ha concluso — si eccitano [illegible] pensiero [illegible] rigore come bambini convinti che interessi tutti tranne loro». Bisogna, invece far pagare [illegible] tasse [illegible] tutti colpendo l'evasione fiscale. [illegible] discorso di Craxi è stato interamente dominato dall'ottimismo della vigilia elettorale e accolto con calorosi applausi.

Sette giorni alle Canarie il petroliere ha parlato?

Tanto è durato l'interrogatorio cui Bruno Musselli è stato sottoposto dai magistrati torinesi - Ricorso di Freato al Tribunale della [illegible]

Sono piuttosto scarne le indiscrezioni trapelate dalla «tournée» spagnola [illegible] magistrati torinesi che indagano [illegible] scandalo [illegible] petroli. Per una settimana hanno interrogato, assieme a [illegible] colleghi del tribunale di Milano, il petroliere Bruno Musselli, rinchiuso nel carcere [illegible] [illegible]d del Negro», a Las Palmas, nelle Canarie.

Cosa, in concreto, sia [illegible]so da questi interrogatori non [illegible] stato possibile saperlo. Se qualcosa [illegible] importante [illegible] emerso lo [illegible] potrà stabilire nei prossimi giorni se sarà avanzata dai magistrati qualche [illegible] autorizzazione a procedere nei confronti di qualche illustre parlamentare.

Bruno Musselli, stando [illegible] indagini fino [illegible] oggi comolute, era il numero [illegible] dei contrabbandieri [illegible] prodotti petroliferi e i suoi legami con i protettori politici dovevano essere necessariamente diretti, senza intermediari.

[illegible] giudice istruttore Aldo Cuva, che con i colleghi Vaudano e Corsi [illegible] [illegible] recato [illegible] Spagna, [illegible] appurato un paio di mesi fa che la segreteria dell'onorevole [illegible] Moro ha ricevuto puntualmente denaro dai petrolieri. Alla morte dello statista, Bruno Musselli [illegible] diventato presidente [illegible] «Fondazione Moro».

Il più assiduo «portatore d'acqua» [illegible] segreteria era, però, Sereno Freato che di Moro era stato per anni l'uomo di fiducia. E sui rapporti con Freato, Bruno Musselli è stato esplicito: era [illegible] socio, al venticinque per cento, della Sipca di Bruino [illegible] della Biumoil, presso Milano. Sereno Freato è [illegible] carcere da un paio [illegible] [illegible] e, [illegible] sua richiesta, il difensore, avvocato Cesare Zaccone, ha presentato ricorso al Tribunale [illegible] della libertà. Alla luce di queste recentissime ammissioni [illegible] Musselli [illegible] può escludere [illegible] all'ex segretario di Moro [illegible] essere [illegible] [illegible] libertà provvisoria.

Bruno Musselli, però, è certamente depositario di verità ben più allarmanti per qualche politico, tanto è vero che la richiesta di estradizione nei suoi confronti, firmata dai giudici torinesi, giace ancora a Roma e non è stata inoltrata in Spagna dove, quando arriverà, sarà certamente accolta.

I giornali spagnoli hanno dato ampio [illegible] [illegible] trasferta dei magistrati italiani. Nei servizi, che occupano intere [illegible] pagine, [illegible] parla dello scandalo petroli, dei rapporti [illegible] Musselli [illegible] [illegible] generale Giudice, il suo capo di Stato maggiore, [illegible] Lo Prete, in carcere [illegible] Barcellona e [illegible] alcuni politici italiani. [illegible] parla di finanziamenti anche a Claudio Martelli, per [illegible] campagna elettorale.

Bruno Musselli era assistito [illegible] quattro legali: due italiani [illegible] [illegible] spagnoli. I magistrati hanno anche preso visione dell'ampia documentazione sequestrata dalla polizia spagnola a Musselli. Tra i vari documenti ci [illegible] quelli che consentono di ricostruire l'attuale disponibilità patrimoniale del petroliere. Si parla di decine [illegible] miliardi.

[illegible] MUSSELLI

Il psi e gli imprenditori tre domande al leader

Il segretario [illegible] psi, Bettino Craxi, [illegible] partecipato [illegible] sta mattina [illegible] Camera di Commercio [illegible] un dibattito [illegible] [illegible] (Centro [illegible] economici), [illegible] [illegible] la [illegible] economica ed i programmi presentati [illegible] partiti. [illegible] al [illegible] [illegible] [illegible] Franco Reviglio, presidente dell'Eni, Nerio Nesi, presidente [illegible] [illegible] [illegible] lavoro [illegible] Giuliano Amato, giurist[illegible] [illegible] [illegible] la [illegible] zione [illegible]

Al [illegible] dell'incontro, abbiamo avvicinato il segretario socialista per porgli alcune domande.

— Onorevole Craxi, il psi ha manifestato negli ultimi tempi particolare attenzione [illegible] problemi dell'e[illegible] e, in specie, [illegible] quelli [illegible] imprese. [illegible] è, oggi, il [illegible] rapporto con gli imprenditori?

[illegible] Imprenditori? Non sono [illegible] voce univoca... E' un universo molto frastagliato: dalla [illegible] più estrema, [illegible] quelli [illegible] cultura [illegible] derna [illegible] [illegible] [illegible] problemi [illegible] [illegible] [illegible] [illegible] degli "agnostici". Lo [illegible] [illegible] non [illegible] compatto [illegible] [illegible] [illegible] [illegible] personaggi o gruppi che parlano "[illegible] nome [illegible] mondo imprenditoriale", [illegible] [illegible] una [illegible] sensitività [illegible] non [illegible] Il psi ha intessuto [illegible] [illegible] buoni rapporti [illegible] [illegible] [illegible] [illegible] [illegible] sibili».

— Dunque, è superata [illegible] diffidenza di un tempo...

[illegible] una [illegible] industriale moderna, le [illegible] [illegible] superano più [illegible] rapidamente [illegible] [illegible] [illegible] [illegible] imprenditoriali sono governabili. E un partito [illegible] [illegible] [illegible] [illegible] [illegible] [illegible] [illegible] [illegible] [illegible] [illegible] [illegible] porti proficui [illegible] [illegible] [illegible] che [illegible] [illegible] [illegible] imprenditoriale».

— Il psi ha spiegato agli [illegible] perché ha voluto [illegible] elezioni anticipate e ha formulato le [illegible] proposte di governo. Lei, anche qui a Torino, ha chiesto agli elettori un "segnale inequivocabile". Quale risultato sperate di raggiungere in [illegible] città "difficile" come questa?».

«Il [illegible] [illegible] [illegible] Torino, [illegible] in Piemonte, come in tutto il [illegible] [illegible] la questa [illegible] [illegible] ci [illegible] operato [illegible] [illegible], lunedì [illegible] [illegible] morderanno le mani».

Estate solo sul calendario

Ventun giugno: primo giorno d'estate. Ma, quest'anno, l'appuntamento resta solo [illegible] data [illegible] [illegible] lendario. La pioggia è scesa insistente negli ultimi giorni, abbassando notevolmente la temperatura.

Ma, [illegible] peggio sembra toc[illegible] alla montagna. [illegible] fitta nevicata nella notte fra [illegible] [illegible] domenica [illegible] provocato purtroppo slavine [illegible] smottamenti. [illegible] [illegible] [illegible] al Bestriere, i fiocchi caduti per [illegible] [illegible] [illegible] hanno formato una [illegible] di oltre un [illegible]

Un po' ovunque [illegible] valate alpine piemontesi [illegible] [illegible] gnalano gravi [illegible] per pastori e mandrie che già avevano raggiunto gli alpeggi. Molti animali sono rimasti uccisi. Centinaia [illegible] volontari sono impegnati nelle operazioni di soccorso, coadiuvati [illegible] carabinieri del nucleo elicotteri [illegible] dagli alpini della Brigata [illegible] [illegible]

A Perrero, un elicottero dell'arma dei carabinieri, [illegible] alcuni [illegible] del Soccorso alpino hanno cercato [illegible] portare soccorso [illegible] due pastori [illegible] isolati in [illegible] baita [illegible] [illegible] metri di altezza [illegible] monti di Barsiglia. Purtroppo, [illegible] avverse condizioni [illegible] tempo ed una slavina hanno bloccato i soccorritori a piedi. L'elicottero, invece, [illegible] riuscito [illegible] raggiungere i [illegible] malcapitati e portare alcuni generi di prima necessità, anche per il gregge, [illegible] dal freddo intenso delle ultime ore.

Difficoltà in Valle Po e Valle Varaita. In Alta Valle Stura, in [illegible] [illegible] e a Sant'Anna di Bellino, si sta tentando di far [illegible] il bestiame. In Alta Val Praly, gli alpini hanno portato [illegible] spalla balle di fieno; [illegible] hanno ripristinato i collegamenti verso le frazioni dell'Alta [illegible] Thures. Sempre gli alpini sono [illegible] impegnati a tracciare un [illegible] tiero sulla Bizalta per trarre in salvo 250 pecore.

Nei pressi della cascata Pis, [illegible] Perrero, un elicottero [illegible] riuscito [illegible] portare in [illegible] [illegible] bimba

echi di cronaca

Gasolio
Riscaldamento meno caro
Risparmio oltre 10%
con l'esclusivo sistema Cobiflow! avrete la giusta temperatura ambientale risparmiando gasolio e denaro. Il sistema è indicato per gestioni forfettarie e in economia. Per preventivi ed informazioni: ditta Barbero Riscaldamenti, corso Casale 400, Torino, tel. 890.465 - 890.255.

Perché acquistare gli accessori per bagno in un negozio?
Vendo direttamente in fabbrica. Potrete avere lo specchio con la stessa cornice della piastrella e box doccia su misura. Prezzi di fabbrica. Specchi per bagno Devico, S.S. Rivoli-Avigliana Km 17. Torino, tel. (011) 954.0941.

ASSICURAZIONI BONDON tel. 55.48.88
PROGRAMMA FAMIGLIA
Una famiglia responsabile [illegible] la [illegible] di [illegible] [illegible] un futuro sereno.
BASTA PENSARCI PRIMA

SEI
SOCIETÀ EDITRICE INTERNAZIONALE
TORINO

A vent'anni dalla morte
TERESIO BOSCO
Papa Giovanni
Il Papa che noi tutti ricordiamo [illegible] «Papa Buono». Un uomo straordinario: seminatore [illegible] pace in anni [illegible] in Paesi difficili, sapeva arrivare [illegible] cuore della gente [illegible] semplicità [illegible] immediatezza.
La [illegible] [illegible] umile [illegible] grande ce la racconta questo libro appassionato, quasi un romanzo: una storia di speranza da non dimenticare.
L. 10.000

Cronache dal PSI
PARTITO SOCIALISTA PSI

LA GANGA «Calda» riunione dei lavoratori della FIAT [illegible] [illegible] LA [illegible] (PSI - Candidato n. 20). Interventi [illegible] [illegible] dei membri [illegible] [illegible] Mirafiori, [illegible] cui quelli [illegible] ROCCO CARELLA (segretario [illegible] NAS) («Da [illegible] anni chiediamo l'applicazione degli accordi FIAT») e di ATTILIO CAPUANO (Pres. della V Lega Mirafiori).
«Alcuni [illegible] — [illegible] detto [illegible] [illegible] — si aspettano [illegible] queste [illegible] un avallo per [illegible] riconoscere accordi già firmati. [illegible] voto, e [illegible] chi lavora, tocca ancora una volta sconfiggere queste tendenze pericolose».

BERTINETTI FAUSTO BERTINETTI (segretario regionale CGIL) ha risposto alle domande dei telespettatori nella trasmissione in diretta [illegible] LA GANGA (su Videogruppo). «La [illegible] partecipazione — ha detto il sindacalista — [illegible] anche una testimonianza [illegible] [illegible] capo[illegible] del candidato socialista».

VIDEOGRUPPO ore 23,30
On. GIUSEPPE LA GANGA
Direzione PSI

dott. GIUSEPPE MASPOLI
Vice presidente [illegible] Risparmio di Torino

ECONOMICI

15 Autovetture

TALBOT Solara SX '81 blu [illegible] affare con L. 500 mila di anticipo e versamenti mensili di L. 282 mila. Euromotor corso P. Eugenio 11. Tel. 521.14.17.

16 Motocicli

[illegible] massimo pagando massimo e [illegible]. Motomarket [illegible] Cesare 175. Tel. 202.204.

Acquisto alloggi

A. COMMERCIANTE [illegible] causa trasferimento Torino acquista in contanti 2-3 vani e servizi. Telefonare 359.234.

[illegible] tinello cucinino anche periferia offro L. 36 milioni. Tel. 473.0118.

[illegible] in Torino libero camera cucina bagno termo pagamento veloce per contanti. Tel. 741.31.25.

ACQUISTASI in Torino libero 2 camere tinello cucinino bagno casa decorosa pagamento veloce. [illegible]. 741.31.25.

ACQUISTASI [illegible] con servizi [illegible] offerto società [illegible] contanti. Scrivere [illegible] 428 — 10100 Torino.

ACQUISTO alloggio libero in Torino in [illegible] decorosa di 2-3 [illegible] e cucina solo da privato. Telefonare 587.712.

ACQUISTO camera cucina con termo centrale zona comoda [illegible] pubblici [illegible] L. 33 milioni. Tel. [illegible].

ACQUISTO direttamente stabile in blocco pagamento contanti rapida definizione. Tel. 599.657.

ACQUISTO libero 1-2 [illegible] tinello cucinino bagno pagamento in [illegible]. Telefonare 687.834.

ACQUISTO solo [illegible] proprietario 2 camere tinello [illegible] Torino o Moncalieri. Tel. 539.722 negozio Tel. 640.7437 pasti.

ACQUISTO [illegible] in blocco in Torino anche servizi [illegible] pagamento contanti riservatezza. Tel. 534.584.

[illegible] signorile acquista per urgente matrimonio [illegible] pago contanti. Tel. 751.443.

[illegible] acquista 2-3 [illegible] cucina San Paolo [illegible] Rita casa bella pagamento per contanti. Telefono 473.01.19.

[illegible] libera Torino prima [illegible] anche da ristrutturare acquisto per contanti. T[illegible] 752.442.

[illegible] trasferimento acquisto alloggio in Torino comodo mezzi pubblici. Tel. 0141 329.34 Gianni (ore negozio).

CERCASI in Torino alloggio libero camere [illegible] lo cucinino bagno pagamento contanti. Tel. 741.31.25.

CERCO [illegible] urgenza [illegible] cucina anche [illegible] casa decorosa limite L. 68 milioni. Telefonare 532.409.

CERCO monolocale o mansarda possibilmente [illegible] purché libera e conveniente pago contanti. Tel. [illegible].

COMMERCIALISTA per matrimonio figlia acquista alloggetto centrale e signorile in Torino. Tel. 545.156.

[illegible] ingresso camera [illegible] bagno anche da ritrut[illegible] in casa decorosa no centro storico. Tel. 461.114.

FINANZIARIA urge acquistare per proprio dirigente salone 2-3 [illegible] privato telefonare al 583.449.

[illegible] 505.000 [illegible] contanti alloggi ville cassette qualunque zona Torino e din[illegible].

INV.IMM ricerca in Torino e provincia alloggi [illegible] e ville. [illegible]. 516.283 - 518.985.

LIBERO [illegible] in Torino [illegible] na bagno disponibili. L. 30 milioni contanti. Tel. 741.31.25.

MONOCAMERA libera con [illegible] interno acquisto zona centrale disponibili contanti. L. 10 milioni. Tel. 741.31.25.

PER c[illegible] acquisto libero [illegible] cucina bagno anche da sistemare [illegible] no L. 48 milioni. Tel. 539.181.

PERMUTIAMO liberi 1-2-3-4 camere tinello con alloggi più grandi o più piccoli anche cintura. Casamercato 650.3805.

PROFESSIONISTA ricerca [illegible] trasferimento Torino signorile [illegible] mere servizi. Tel. ufficio 534.584.

PROFESSIONISTA acquista all[illegible] mq 75-100 libero o occupato in Torino o prima cintura. Tel. 594.703 593.021.

RICERCO [illegible] urgenza acquistare libero subito [illegible] tinello qualsiasi zona fino mila L. [illegible] milioni. Telefonare 539.181.

SOC[illegible] acquista alloggio libero in Torino e 1° cintura 1, 2, 3 camere anche da ristrutturare. Telefonare 535.535.

[illegible] acquistano libero [illegible] tinello [illegible] bagno anche da sistemare limite L. 35 milioni. Tel. 532.409.

[illegible] acquista [illegible] possibilità servizio interno zona centrale pagamento immediato. Telefonare 532.409.

[illegible] precollinare acquisto [illegible] cucina servizi in [illegible] decorosa [illegible] spesa L. 85 milioni. Tel. [illegible].114.

A112 - SAVA. UN PRODIGIO DI CONVENIENZA.

Giugno e luglio 1983: mai visti due mesi più favorevoli all'acquisto a rate di una A112.
Merito soprattutto della SAVA, che ti consente di ritirare una fiammante A112 dal Concessionario Lancia senza pagare una lira di anticipo. Neppure per l'IVA. E i Concessionari Lancia non sono da meno. Per favorire il tuo passaggio in A112 ti applicano una riduzione di ben 500.000 lire corrispondenti circa alla messa in strada. E non è finita.
Inizi a pagare dopo due mesi, con rate da 12 fino a [illegible] mesi, e una straordinaria riduzione SAVA del 35% sugli interessi della rateazione. Cosa significa? Significa risparmiare 1.600.000 lire [illegible] scegli la dilazione [illegible] mesi, [illegible] quota contanti, della versione A112 Junior, pagando delle rate [illegible] sole 210.000 lire mensili!*
Una giovanissima Junior, una elegantissima Elite, una prestigiosissima LX [illegible] alzacristalli elettrici di serie o una sportivissima Abarth 70 CV può essere [illegible] a queste condizioni mai sentite.
Naturalmente [illegible] scegliere tra le vetture disponibili presso il Concessionario; perciò affrettati, per essere sicuro di trovare proprio il modello che desideri.
Logicamente occorre avere i normali requisiti richiesti dalla SAVA. Non aspettare: la proposta è valida solo fino al 31 luglio 1983.

A112. UN FENOMENO ANCHE NELL'ACQUISTO A RATE.

*Per versioni A112 Junior, prezzi e tassi in vigore al 1/6/1983, optional esclusi.

Dai Concessionari Lancia.

Vendita alloggi

[illegible] 839.8444 [illegible] via Capua (Campidoglio) [illegible] tinello cucinino bagno termo ascensore.

A.A.A.A. [illegible] 839.8444 libero Pozzo Strada camera tinello cucinino bagno termo ascensore mutuo 50%.

A.A.A.A. [illegible] 839.8444 [illegible] Racconigi 2 camere tinello cucinino bagno termo ascensore L. [illegible] milioni.

A.A.A.A. [illegible] via Botticelli (Rebaudengo) f[illegible] alloggi [illegible] tinello cucinino termo ascens[illegible] L. [illegible] milioni mutuo 50%.

A.A. [illegible] libero recente [illegible] Trapani 2 [illegible] tinello cucinino servizi vendo. Tel. Riva 594.727.

A.A. FIDALCASE libera Rivoli [illegible] strutturata su 2 piani con magazzino [illegible] tettoia e giardino. Tel. 959.1122.

A.A. FIDALCA[illegible] libero S. Paolo [illegible] cucina servizio giardino privato L. 21 milioni. Telefonare [illegible].

A.A. FIDALCA[illegible] libero [illegible] Toscana [illegible] camere tinello cucinino servizi cantina L. 62 milioni. Tel. [illegible].

A.A. [illegible] Grugliasco [illegible] miera tinello cucinino servizio [illegible] L. 43 milioni 500 mila. Tel. [illegible].

A. LIBERO corso Montecucco piano alto [illegible] tinello cucinino buon prezzo L. 68 milioni [illegible] mila. Tel. 517.591.

A. PIAZZA Solferino libero 3 ca[illegible] gno cucina [illegible]. Tel. 504.249.

A. [illegible] libero [illegible] via [illegible] conveniente [illegible] cucina servizio L. 25 milioni dilazionabili. Tel. 519.801.

A. SERIM libero corso Novara via Lom[illegible] restaurato 2 [illegible] cucina bagno L. 40 milioni. Tel. [illegible].

A. SERIM vende via Pietro Cossa [illegible] camera tinello cucinino bagno. L. 34 milioni [illegible].

[illegible] piazza Campanella via Eulles camera [illegible] angolo cottura bagno. Telefonare 519.801.

A. VIA Nicomede Bianchi 1/3 [illegible] cucina bagno [illegible] prezzi convenienti. Lux Case vende. Tel. 544.100.

[illegible] libero via P. Tommaso angolo corso Vittorio saloncino 2 camere cucina servizi, L. 135 milioni. Tel. 556.805.

[illegible] C libero [illegible] corso Umberto saloncino 3 [illegible] cucina bi-servizi, L. 1[illegible] milioni. Tel. 510.853.

[illegible] D libero [illegible] corso Turati [illegible] corso [illegible] Umberto signorile salone[illegible] [illegible] cucina L. 75 [illegible]. Tel. [illegible].

A[illegible] E libero [illegible] Rivoli [illegible] saloncino 2 [illegible] tinello cucinino bi-servizi L. 155 milioni. Tel. 556.805.

[illegible] F [illegible] Turati mansarda mq 70 [illegible] camino ascensore servizi L. 62 milioni. [illegible]. 510.853.

ABITABILE subito [illegible] cucina servizi corso Trapani ottimamente tenuto [illegible] facilitazioni vende. SIS 532.080.

ABITABILE [illegible] elegante sala, 1 camera cucina servizi [illegible] Vica [illegible] box, comode rate. [illegible] 532.080.

[illegible] Filadelfia 2 [illegible] servizi recente ottima [illegible] dilazioni mutuo. SIS 532.080.

[illegible] subito [illegible] Marche (Aeronautica) 2 camere [illegible] servizi [illegible]. Facilitando vende SIS 519.977.

ADIACENTE corso Montecucco [illegible] salone 2 camere tinello cucinotto doppi servizi box piano alto. Tel. 505.691.

ADIACENTE corso Corsica camera tinello cucinino servizi termo ascensore L. 36 milioni dilazioni. Grimaldi 329.9007.

ADIACENTE corso Tassoni (via Pinelli) [illegible] 2 camere cucina bagno termo. L. [illegible] milioni dilazionati. Tel. 758.863.

ADIACENTE piazza Statuto [illegible] camera cucina bagno termo ascensore L. 35 milioni. Centraledile tel. 530.163.

ADIACENTE piazza Carducci [illegible] mera cucina servizio L. 21 milioni [illegible] nabili Centraledile tel. 530.163.

[illegible]ACENTE piazza Carlo Felice [illegible] libera subito vendesi [illegible] milioni dilazionabili. [illegible]. 758.863.

ADIACENTE piazza Statuto (via Gropello) libero 2 camere cucina bagno. L. [illegible] milioni dilazionabili. [illegible]. 758.863.

[illegible] Guido Reni libero panoramico salone [illegible] cucina doppi servizi box doppio. Tel. 505.921.

[illegible] via Tripoli libero 3 [illegible] tinello cucinino bagno adatto [illegible] ufficio L. 68 milioni dilazionabili vende Centraledile 532.409.

[illegible] via Foligno [illegible] cucina servizio [illegible] auto. Tel. Immobiliare[illegible] 549.761 - 553.204.

AFFAIRE 518.9[illegible] libero recente spazioso corso Traiano saloncino 2 camere [illegible] cina ampio balcone. L. 85 milioni.

AFFAIRE [illegible] adiacente [illegible] G. Reni ottimo 4° piano 2 [illegible] bagno ascensore. L. 37 milioni [illegible] mila.

AFFAIRE 518.986 [illegible] libero ristruttura[illegible] adiacente Viberti camera cucina ter[illegible] L. 37 milioni dilazionabili.

AFFARE libero presso corso [illegible] tinello cucinino casa 1983 L. 47 milioni. Stilcase 517.603 - 545.674.

[illegible] Svizzera [illegible] cucina bagno termo. L. [illegible] milioni dilazio[illegible]. Tel. [illegible].

[illegible] via Nicomede Bianchi, camera tinello cucinino bagno. Tel. Immobiliare[illegible]loro 549.781 - 553.204.

[illegible] via Ventimiglia libero signorile soggiorno camera [illegible] cucinino servizi termo [illegible] abitazione. Centro Immobiliare 546.153.

AFFARE zona Frejus 2 letto sala cucina abitabile[illegible] [illegible] lavanetta meta[illegible]. Tel. 839.5300 - [illegible].

ALLOGGETTO libero via Ventimiglia [illegible] m[illegible] cucina servizio termo ascensore, L. 23 milioni. Selim. Tel. 473.03.87.

ALLOGGETTO [illegible] lungo Dora Napoli ingresso camera cucina bagno [illegible]. L. [illegible]6 milioni dilazionabili. Tel. 758[illegible]63.

ALLOGGETTO Nichelino libero ingresso camera cucinino te[illegible] bag[illegible] L. 12 milioni [illegible] mutuo. Torincasa 541.419.

ALLOGGIO corso Regina (Tassoni) libe[illegible] camera tinello cucinino bagno. L. 37 milioni 500 mila. Tel. 758.863.

A[illegible] [illegible] [illegible] Milano [illegible] ra cucina bagno termo ascensore. L. [illegible] milioni 500 mila. Tel. 758.863.

ALLOGGIO libero via Sansovino camera cucina ingresso bagno termo ascensore L. 18 milioni più mutuo. Tel. 758.863.

ALLOGGIO [illegible] U. Sovietica (zona Stadio) panoramico soggiorno 2 letto tinello servizi tel. 547.476.

[illegible] libero via Stradella [illegible] cucina servizi 1° piano. [illegible] interessante dilazioni. Prominfur 511.054.

A[illegible] prestigioso fronte collina [illegible] sa signorilissima mq 300 altro più piccolo vendesi. Tel. 642.101.

ALPIGNANO centrale ampio 2 [illegible] tinello cucinino servizi [illegible] box auto L. 67 milioni più box. Finci 505.691.

APPARTAMENTO casa d'epoca via Consolata piano terzo 10 camere servizi mq 316 abitazione o studio. Vuoto L. 240 milioni. Aosta 598.607 - 597.774.

APPIA vende Rivoli camera tinello cucinino bagno ingresso cantina 60 mq. Rateazioni dilazioni. Tel. 513.751.

[illegible] [illegible]enda via Lemie camera tinello cucinino bagno ingresso [illegible] [illegible] recente dilazioni. Tel. 532.745.

[illegible] [illegible] 741.3051 [illegible] Orbassano [illegible] villa [illegible] alloggio [illegible] saloncino 2 [illegible] cucina [illegible].

[illegible]UNO IMMOB 741.3051 vende a Giaveno vero affare villetta trifamiliare con circa 2000 mq di terreno.

BARBATANO IMMOBILI 741.3051 [illegible] libe[illegible] in via Borgaro casa signorile salone cino camera tinello cucinino.

[illegible] IMMOBILI 741.3051 vende libero adiacente [illegible] [illegible] salone 4 camere cucina tripli [illegible].

[illegible] [illegible] [illegible] piano alto camera tinello cucinino servizi ripostiglio ottimo [illegible] Grimaldi [illegible].

[illegible]INASCO via Orbassano 17 libero piano alto arioso camera tinello cucinino basprezzo modico mutuo Gabetti [illegible] [illegible] [illegible] [illegible] signorile [illegible] noso saloncino 2 camere [illegible] biservizi mutuo permuta. Tel. 512.012 Esim.

BORGO S. Paolo via Pollenzo 51 alloggi 2-3-4 camere servizi negozi mutuo 40% tra 2%. Aosta 598.607 - 597.774.

CANDIOLO libera villetta indipendente con giardino cucina 4 vani biservizi box 3 auto. [illegible] Tilla 590.538.

CASABIANCA libero piazza Payron 2 camere cucina servizi piano 5° termo-ascensore L. 60 milioni. Tel. 531.008.

[illegible]ASABIANCA libero piazza Guala signorile 3 camere cucina biservizi L. [illegible] milioni meno mutuo all'8%. Tel. 531.310.

CASABIANCA libero via [illegible] 1° piano 4 [illegible] cucina servizio cortile privato. L. 60 milioni. Tel. 531.008.

[illegible] libero zona [illegible] Salvario [illegible] cameretta cucina [illegible] piano [illegible]. L. 34 milioni. Tel. 531.310.

[illegible]CA libero zona Tesoriera attico alloggio da ristrutturare 4 camere box auto L. 57 milioni. Tel. 531.008.

CA[illegible] [illegible] zona [illegible]a '51 [illegible] pio [illegible] camere [illegible] cucinino [illegible] L. 62 milioni rateabili. [illegible]. 531.008.

[illegible]CA 531.310 [illegible] zona centrale stessa, casa alloggetti abitabili e [illegible] ristrutturare di varie dimensioni e posizioni da L. 17 a 26 milioni.

[illegible] 531.310 libero [illegible] na corso Lombardia mq 60 2 camere angolo cottura servizi box. L. 66 milioni.

[illegible] 531.310 libero corso Traiano signorile 2 camere tinello cucinino servizi ultimo piano. L. [illegible] milioni.

[illegible] [illegible] libero [illegible] Vinzaglio ampio ufficio o abitazione, piano nobile L. 165 milioni [illegible].

[illegible] 531.008 [illegible] Cigna [illegible] [illegible] alloggi liberi e occupati di 1, 2, 3 camere servizi [illegible] L. [illegible] a 72 milioni.

[illegible] B 650.3805 liberi 1-2-3 camere tinello case [illegible] centrale. Aperto sabato pomeriggio.

(continua)

Società Italiana per il Gas per azioni
SEDE SOCIALE IN TORINO - [illegible] XX SETTEMBRE, 41
CAPITALE [illegible] LIRE [illegible] INT. VERS. - ISCRIZIONE [illegible]
STRO DELLE IMPRESE DEL TRIBUNALE DI TORINO AL N. 52/1683 [illegible]
CIETA' E N. 238/V2/1921 [illegible] FASCICOLO - CODICE FISCALE N. 00489490011

NUOVI IMPIANTI

Italgas - Esercizio di Torino ricorda che le richieste per la realizzazione di nuovi impianti, devono essere avanzate con opportuno anticipo al fine di consentire una adeguata programmazione dei lavori di allacciamento.
L'Ufficio Commerciale è a disposizione per ogni informazione relativa all'utilizzo del metano, al numero telefonico 2395 interni 446 e 524.

italgas Esercizio [illegible] Torino

shopping center
ABBIGLIAMENTO
[illegible] - ragazzo
Il modo giusto di vestire, per essere alla moda da
SHOPPING CENTER
C.so Vittorio 35 - Torino
Tel. 221.[illegible]

Così un cinema visto con intelligenza può aiutare all'esame di terza media

Si stanno concludendo gli orali, prima che nelle scuole vengano montati i seggi elettorali - Una prova che non dovrebbe più esser basata sul «nozionismo» - «Cerchiamo di mettere i ragazzi in condizione di esprimere la loro capacità di ragionamento»

Ultime battute degli esami di scuola media. Si stanno concludendo gli orali. Uno o due giorni ancora per i candidati che devono «passare», dopodiché, venerdì, in molte scuole verranno montati i seggi elettorali.

L'anno di assestamento, questo, della riforma degli esami, più adatto quindi dello per capire «funziona» il metodo del colloquio pluridisciplinare che ha sostituito la verifica nozionistica. Il senso dato rinnovamento della prova, evidentemente, era consentire professori un bilancio della maturazione dei ragazzi al termine della scuola dell'obbligo. Vediamo com'è stato rispettato lo spirito della riforma.

AFFRONTA IL COLLOQUIO DEGLI DI LICENZA MEDIA ALLA

La scuola scelta come «campione» è la Ada Negri di via Caprera. sotto missioni sono al lavoro. Una sta esaminando una privatista «alquanto incerta». In un'altra aula sta invece sostenendo il suo colloquio candidato interno.

Si chiama Vincenzo. Alto, bruno, dimostra qualcosa in più dei suoi tredici anni. Co- lettura ha scelto que- un uomo» Primo Levi.

L'insegnante di italiano invita racconto. Il ragazzo riassume il discorso comunque approda al tema della violenza oggi. Con i compagni di classe Vincenzo è stato al cinema ad assistere alla proiezione *Gandhi*. Gli esaminatori colgono il tra l'attività didattica integrativa e formazione personale del candidato.

La conseguente domanda punta stimolare la riflessione del ragazzo. «*Che ti suggerisce l'esempio di Gandhi?*» gli chiedono. Vincenzo riesce ad accennare discorso sul Terzo Mondo. pure aiutato, riesce arrivare in fondo colloquio superando lo scoglio della struttura dell'atomo, ultimo argomento propostogli.

Di energie alternative parla anche Stefano a proposito di una visita ad impianto. Anche questo ragazzo ha alcune letture di impegno civile alle spalle. Indica «*Il buio oltre la siepe*» i discorsi del leader nero Malcom X. L'insegnante di gli domanda di relazionare breve- sui temi di quest'ultimo libro. Stefano si esprime proprietà ricchezza vocabolario sulla questione del razzismo. La vita del pro- consente molti agganci la violenza sociale. Si arriva alla droga.

«*Cosa pensi dei ragazzi che si bucano?*». E ra: «*Secondo la responsabilità anche della società?*». Stefano la cava, dimostrando una certa maturità. L'insegnante conclude così: «*Non tutti i giovani, però, si drogano. Co- mai? Non c'entrano anche scelte di vita diverse? La cultura aiuta a trovare propria strada?*». Il annuisce. Il colloquio si chiude piena soddisfazione generale.

Il vicepreside Claudio Campagna spiega: «*Non si trascura l'informazione, evidentemente nel nuovo ci si preoccupa di più mettere i ragazzi condizione di esprimere loro capacità ragionamento. Alla zionistica ricorriamo solo quando il candidato riesce ad impostare alcun discorso*».

Oggi e domani

Al fine evitare disagi alla popolazione, anche quest'anno, tra l'assessorato allo stato civile del Comune il provveditorato agli studi di Torino stato concordato che, per le iscrizioni alle scuole medie secondo grado (ginnasi, licei scientifici, istituti magistrali, commerciali, ecc.), relative all'anno scolastico non richiesto certificato nascita degli alunni interessati.

luogo di tale certificato basterà che i genitori degli iscrivendi rendano un'autocertificazione ai sensi legge 4-1-'68 n. 15, dalla quale risultino, sotto personale responsabilità genitori medesimi, i dati richiesti dalle norme vigenti.

Tale autocertificazione, che dovrà essere conformemente agli appositi moduli, giacenti presso le segreterie scolastiche, controfirmata personale di segreteria della scuola o istituto incaricato di accogliere le iscrizioni, per garantire l'autenticità della firma del genitore

• Oggi alle 18 presso il Centro studi Russel Pomba 17 tavola rotonda su: «Il ruolo dei quadri nella nuo- fase dello sviluppo industriale. Esperienze europee». Partecipano Mattina e Giorgio Mondino.

Tutto il mondo dentro la Mole

Organizzata dall'assessorato per la Cultura della Città di Torino, si apre oggi la mostra «Arte Scienza per il Disegno Mondo». Allestita da Carlo Via- alla Antonelliana (via San Massimo), l'esposizione, ideata e curata da Giulio Macchi, è composta da pezzi (dalle riproduzioni fotografiche alle apparecchiature misura) che consentono analizzare con razionale impostazione la «rappresentazione cartografica dell'Universo nelle sue diverse componenti storiche, tecniche e scientifiche». La mostra si svolge partendo dal labirinto vegetale, costruito nel giardino da un'i- contemporaneo Michelangelo Pistoletto, e prosegue attraverso tre piani dall'imponente struttura architettonica dell'Antonelli.

Suddiviso in moduli, ognuno quali legato una ipotesi lettura soggetto cartografico, il percorso per- di ripercorrere ritroso il cammino dell'umanità, di riscoprire le tavolette babilonesi con schizzi topografici di una zona montagnosa o pergamene medievali, attanti '500 e '600 e i più recenti mezzi di ricognizione e di rilevamento da satellite. Una delle prime esigenze dell'uomo è stata quella di fissare sulla carta i luoghi, le distanze, i centri abitati incontrati durante i viaggi.

Si ricorda a questo proposito «Rotolo 1130, su cui è descritto (non rappresentato graficamente) il percorso da S. a Santiago di Compostella, e la dipinta con il percorso Tokyo Kyoto, giapponese del XVIII secolo. Più s'incontrano tavole seicentesche di Athanasius Kircher con la rappresentazione del corpo umano, posto relazione ai 12 gni dello zodiaco sono preposti controllo dei suoi singoli organi; i campioni di misura e strumenti di varie epoche; il mappamondo turco a forma di cuore (del 1792); il globo terrestre (1688) del veneziano Vincenzo Coronelli; l'atlante manoscritto attribuito a Battista Agnese, realizzato tra il e il 1564, le carte sismo-geologiche cinesi, americane russe.

Dalla copia del cannocchiale Galileo l'itinerario si snoda lungo le sezioni pongono in evidenza i rilevamenti da satellite; il laboratorio di cartografia automatica (messo disposizione dal Csi Piemonte) le forme catasto definizione dei confini territorio sino alla cartografia dell'immaginario: dal mitico regno di Cambhala T'anke tibetane; dall'Inferno, Purgatorio Paradiso dantesco all'iconografia per i libri di Jules Verne.

Accanto agli «oggetti», agli strumenti di misura, la presente serie di pregevoli «Video-Tape» realizzati da Daniela Rissone (la nascita una carta, l'eruzione dell'E- ecc.) le testimonianze rilevabili dal mondo dell'arte opere Novelli e Bue, le litografie di Pierre Alechinsky (Vulcanologies, 1971); l'«Amalassunta» di Licini («Amalassunta — ha scritto l'artista — è la luna nostra bella garantita d'argento l'eternità, personificata in poche parole, amica di ogni un poco stanco»); composizioni di Ceroli, Klein, Penone; le tavole illustrate del «De prospectiva pingendi» Piero Della Francesca (1490) il plastico del cretto Gibellina di Alberto Burri.

Arte scienza dunque per riaffermare il grande disegno dell'universo, per ricondurre l'uomo alla sua genesi, ai segni di vicenda che si nel tempo e dal tempo trae sua linfa vitale, può ri- dall'interessante materiale didattico «Da Alice paese meraviglie»: «*Si tratta di in- di schede — sottolinea Giorgio Balmas, assessore per Cultura — rivolte agli insegnanti della scuola dell'obbligo che forniscono lettura di parte del materiale esposto*». Una lettera che, ne siamo certi, costituirà alno l'occasione per una visita alla Mole Antonelliana.

Angelo Mistrangelo

L'Associazione famiglie tanciulli e adulti subnormali organizza oggi, alle 21, in corso Dante 14, tavola rotonda sul tema: «*L'impegno partiti nei confronti degli insufficienti mentali con particolare riguar- quelli adulti non autonomi*».

E' tornato alla casa del Padre
Giovanni Bellora
(fratel Evasio)

Nella certezza della Resurrezione, nella preghiera di suffragio l'annuncio i Fratelli delle Cristiane, i parenti gli . Funerali mercoledì ore 9 Centro La Salle.
— Torino, 20 giugno 1983.

L'Amministratore Dirigenti, della I.P.R.A. S.p.A. partecipano vivamente dolore del Carlo Bava, responsabile dell'Ufficio Macchine Speciali del padre

Carlo Bava

— Pianezza, 21 giugno 1983.

E' mancata all'affetto dei suoi

Rosa Aprà

A funerali avvenuti danno il annuncio con profondo dolore il marito , la sorella Mary con il marito Giovanni Fasolis e gli amati nipoti Cloti, Beppe ed Amedeo Costa.
— San Paolo (Brasile), 20 giugno

(Continua pag. 8)

VENDITA ESTIVA
PROMOZIONALE
"PRENOTALA OGGI - RITIRALA IN AUTUNNO"
- PELLICCERIA -
MARCHISIO
VIA GARIBALDI 4
ang. V. XX a m. da Piazza Tel. 54.63.73

Giacca visone	2.950.000	in offerta	2.200.000
Pelliccia visone	3.250.000	in offerta	2.800.000
Giacca marmotta canad.	2.400.000	in offerta	1.700.000
Giacca volpe Groenl.	2.400.000	in offerta	1.800.000
Giacca Murmaski	1.950.000	in offerta	1.450.000
Giacca castoro canad.	1.380.000	in offerta	970.000
Giacca opossum nat. e tinto	850.000	in offerta	
Giacca volpe argentata	4.600.000	in offerta	3.450.000
Giacca volpe rossa can.	2.850.000	in offerta	2.200.000
Giacca volpe Shadow	2.800.000	in offerta	1.900.000
Giacca castorino selv.	790.000	in offerta	570.000

VIA GARIBALDI 4 ANG. V. XX SETTEMBRE
SOLO PER 30 GIORNI

(Segue da pagina 7)

Si è spenta cristianamente

[redacted] Rattin

[redacted] il doloroso annuncio [redacted] marito Luciano, i figli [redacted], Roberto, la cognata Marcella, i parenti tutti. Funerali [redacted] 21 ore 15 chiesa Sacro Cuore, [redacted] Un particolare ringraziamento a quanti hanno offerto aiuto cure ed [redacted] infermieristica.
— Ivrea, 20 giugno [redacted].

Colleghi e amici partecipano al lutto:
Roberto, Clara Fratini
Ferruccio Campese
Remo Givone
Vittorio Valeri
Luigi Tolino
Bruno Sandrone
[redacted] Bertodatto
Giorgio [redacted]
[redacted] Guaraldo
[redacted]
Massimiliano [redacted]
Giuseppe Cigliana
Alfredo Ghiringhello
Umberto Omano
Gianfranco [redacted]
[redacted]
Giancarlo [redacted]
Franco Giacon
Roberto Fenoglietto
[redacted] De Rossi
Daniela Marchetto
Fernanda Penasso
Giuseppe Riva
[redacted] Costa
Luigi Accattino
Gianni [redacted]
Sergio Fornengo
Leandro [redacted]
Battista Cornaglia
Luciano Petey
Roberto Bergoglio
Giuseppe Lacchia
Simone Tessera
Giorgio Strocco
Battista Donato
Giuseppe Caliguri
Angela Bertello
Ada, Pinio Sperotto
Mariangela, Paolo Dominijanni
Gianni Cioni
Enrico Jonacotta
Ivan Pescarin
Marzio Piochini
Luciano Rosso
Giorgio Vigini
Elsa Poletto
Silvana Gallinati
Maria Rosa Marta
Biagio Calò
Aldo Adorni
Giancarlo Actis
Marita Turina
Franca Barognio
Carlo Lani
Ernesto Cocchi
Susanna Campagnaro
Silvio, Lucianna Pazzo
Filippo De Monti
Alberto Brunetti

La **Direzione** e il [redacted] della Divisione [redacted] **Ing. C. Olivetti & C.** [redacted] partecipa il [redacted] lutto.

Commossi partecipano **tutti** i [redacted] **ratori Uffici Progetto Riprografia** [redacted]

E' mancato a [redacted]

Elvio Torreri

generale degli Alpini
decorato al Valore militare
cavaliere della Corona d'Italia
[redacted] di Vittorio Veneto

Ne danno il [redacted] annuncio [redacted] moglie **Maria**, il figlio [redacted] e consorte, [redacted], **Elvio**, l'affezionata [redacted] e parenti tutti. I funerali avranno luogo martedì 21 [redacted] rente alle ore 15 in Dronero.
— **Dronero**, 20 giugno 1983.

E' mancato all'affetto dei suoi cari

Carlo Gremmo

anni 71

[redacted] danno il [redacted] annuncio a funerali avvenuti la moglie [redacted] **Bonino**, il figlio **Agostino** con la moglie **Lucina Loro Piana** e i figli **Federico** e **Fiorenza**; il fratello **Giovanni** e famiglia, cognati, nipoti, cugini e parenti tutti. La [redacted] salma riposa nel cimitero [redacted]. I familiari ringraziano sentitamente quanti hanno [redacted] parte al loro dolore. In modo particolare porgono un sentito ringraziamento ai dottori [redacted], Guala, Albano e Bobba e a tutto il personale dei reparti geriatria e cardiologia dell'ospedale di Biella.
— **Biella**, 20 giugno 1983.

E' [redacted] all'affetto dei su[redacted]

Delfino Borgo

Lo annunciano: la moglie **Elda**, le figlie [redacted] e **Gege; Mario, Enzo**, [redacted] nipotina **Sara**, il fratello **Emilio**, la cognata [redacted] e parenti tutti. Funerali oggi ore 15,30 nella parrocchia di Castagnole Monferrato. La [redacted] partirà dall'ospedale Molinette (via Santena 5) [redacted] 13,45. [redacted] presente è partecipazione e ringraziamento.
— **Torino**, 2[redacted] giugno [redacted].

Grina e Carlo [redacted] partecipano al dolore della famiglia B[redacted].

[redacted] mancata

Ernesta Togliatto
[redacted]. Foieri

anni 87

L'annunciano i figli **Inse**, [redacted], **Franco** con [redacted] rispettive famiglie, parenti tutti. Funerali in Lanzo martedì [redacted] 15,30 chiesa parrocchiale.
— **Lanzo**, [redacted] giugno 1983.

[redacted] mancato ai suoi cari

Luigi Cappa
(Gino)

Dipendente [redacted]

Profondamente addolorati [redacted] ciano: la moglie, i figli [redacted] e **Daniela**, la suocera, sorelle, cognati, nipoti e parenti tutti. I funerali avranno luogo [redacted] coledì [redacted] ore 8,30 [redacted] parrocchia [redacted] Ermenegildo, [redacted] cara [redacted] verrà tumulata [redacted] cimitero di Venaria.
— [redacted], [redacted] giugno 1983.

Con tanto amore ricorda il padrino Gi[redacted] la sua figlioccia [redacted] con [redacted] e si uniscono [redacted] dolore [redacted] e Fulvio.

Improvvisamente è mancato all'affetto dei suoi [redacted]

Ing. Carlo Danesy

Lo annunciano profondamente addolorati, la moglie **Ada Molinatto**, i figli **Emilio** con **Milena Gerbotto, Carla** con **Paolo Danao**, i nipoti [redacted] Carlo, [redacted] rico e parenti tutti. I funerali avranno luogo martedì 21 [redacted] 15 nella Chiesa parrocchiale di [redacted] Alpina [redacted] Pinerolo [redacted] dall'Ospedale [redacted] di Torino alle 14.
— **Torino**, 20 giugno 1983.

Partecipano al lutto i cognati **Teodolo** e **Francesco Quaroni** con i figli e rispettive famiglie.

[redacted] **Gerbotto** partecipa [redacted] affetto al dolore [redacted] suoi figli [redacted] la scomparsa dell'

Ing. Carlo Danesy

— **Torino**, 20 giugno 1983.

Riccardo e [redacted] mossi, partecipano al grave lutto

Il **Circolo Subalpino** prende viva affet[redacted] famiglia per la scomparsa [redacted] consocio [redacted] amico carissimo

Ing. Carlo Danesy

— **Torino**, [redacted] giugno 1983.

Pierpaolo e **Paolina** [redacted] con genitori e fratelli partecipano affettuosamente [redacted] grande dolore della famiglia [redacted] nesy.

I **Colleghi** [redacted] ufficio di Emilio Danesy partecipano al dolore della famiglia.

[redacted] **Danesy** vedova [redacted], [redacted] **Danesy** col marito [redacted] e familiari sono uniti ai cari cugini [redacted] grande dolore e rimpianto.

Sergio e **Gabriella** [redacted] partecipano al dolore [redacted] famiglia.

Consuelo Danao con i figli **Edoardo** e **Marika Liconti, Andrea** e **Luisa Fratia** partecipano al dolore di Ada Emilio e Milena, Carla e Paolo per la scomparsa dell'

Ing. [redacted] Danesy

— **Bricherasio**, 20 giugno [redacted].

Presidente, Consiglio Direttivo, Soci [redacted] **Rotary Club Pinerolo** commossi partecipano al dolore [redacted] famiglia [redacted] la perdit[redacted]

dr. Ing. Carlo Danesy

Socio fondatore del [redacted]

— **Pinerolo**, 20 giugno 1983.

Il **Consiglio** [redacted] ed i **Soci tutti del Consorzio Irriguo** [redacted] **Lemina** partecipano al [redacted] famiglia per la scompa[redacted] del proprio vicepresidente

Ing. Carlo Danesy

— **Pinerolo**, 20 giugno [redacted]

Emilio Odetto partecipa [redacted] dolore della famiglia.

[redacted] associano al [redacted] della famiglia gli amici:
Mario, Maria Luisa Fratia
Francesco, Rita Polit
Luigi Polit
Teresio, Giannina Rolando
Fausto Sartorio
Piero, Assuntina Sartorio
Ambrogio Turati e figli

E' [redacted] all'affetto dei suoi cari

Iraide [redacted]

Addolorati ne danno l'annuncio i figli **Giorgio** e **Franco** con le mogli **Carmela** e **Manuela** e i nipoti **Giovanna Paola** e [redacted].
— **Cirgoli**, 20 giugno [redacted].

[redacted] con i figli, [redacted] nuore e i nipoti partecipa al dolore di Giorgio e Franco per [redacted] perdita della cara mamma

[redacted] Baleani [redacted]

— **Milano**, 20 giugno 1983.

E' mancata all'affetto dei [redacted]

[redacted]

Lo [redacted] la [redacted] **Luigia**, cognato, nipoti, parenti tutti. Funerali oggi [redacted] 14,30 osp. Mauriziano.
— **Torino**, 21 giugno 1983.

Cristianamente è mancato

dott. Alfredo Gianetti

ex medico condotto di Lignana

anni 75

Affranti lo annunciano le figlie [redacted] e **Aida** con [redacted] rispettive famiglie, sorelle e parenti tutti. I funerali in Prascorsano mercoledì 22 [redacted], ore 16,30, direttamente [redacted] chiesa parrocchiale. Un particolare ringraziamento alle rev[redacted] Figlie della Sapienza [redacted] Valperga per l'amorevole [redacted] sistenza prestata.
— **Valperga**, [redacted] giugno 1983.

Cristianamente è mancato

Pietro Piccottino

anni [redacted]

Affranti lo [redacted] moglie **Rita Graziano**, la figlia **Anna Maria** [redacted] rito **Enrico Canepa**, [redacted] e parenti tutti. I funerali avranno luogo mercoledì 22 c.m. alle [redacted] 8,30 partendo dall'abitazione dell'estinto, via Michelangelo 53.
— **Crescentino**, 20 giugno [redacted].

Teresina Canepa partecipa con profondo dolore alla perdita del consuocero

Pietro Piccottino

— **Crescentino**, 20 giugno 1983

Direzione e **Personale** della **Cassa di Risparmio di Torino** partecipano al dolore [redacted] rag. Giuseppe Monteno [redacted] il decesso della [redacted]

[redacted]

— **Torino**, [redacted] giugno 1983.

Funzionari ed Impiegati Ufficio Portafoglio della Cassa di Risparmio di Torino partecipano al [redacted] del collega Giu[redacted] Adriano Monteno per la perdita della **MAMMA**.
— **Torino**, [redacted] giugno [redacted]

Serenamente [redacted] all'affetto dei suoi cari

[redacted] Borgno
in Mignone

Ne danno il doloroso annuncio a funerali avvenuti il marito **Gigi, Sebi** e **Annemaria**, [redacted] cognati, nipoti e parenti tutti. Un particolare e sentito ringraziamento ai dottori [redacted] e Renata Cavallo; alla cara Maria Adele ed [redacted] sig.ra Rita Sportelli [redacted] l'amorevole assistenza ed a quanti hanno partecipato al loro grande dolore.
— **Torino**, 19 giugno 1983.

Partecipano al lutto delle famiglie Mignone e Borgno gli amici:
Giovanni Bima
Gino, Mirella Fissore
Gianfranco Salce Lenti
Tommaso Sacco
Franco, Enrica Sanero

Sono vicini a Gigi e Sebi nel [redacted] dolo[redacted] **Edoardo**, [redacted] **Teresa**, [redacted] e **Roberto**.

Medici e **Paramedici** dell'**Istituto di Urologia** [redacted] partecipano al lutto del direttore prof. Mario Borgno per la scomparsa della sorella

[redacted] Mignone

— **Torino**, 19 giugno [redacted]

[redacted] raggiunto nella pace del Signore i [redacted] cari [redacted] l'hanno preceduta, la no[redacted] cara [redacted]

[redacted] Coppe
[redacted] Bongiovanni

anni 90

Priora emerita
[redacted] Dame della Consolata

Lo annunciano angosciati il fratello **Mario**, [redacted] nipoti [redacted] e **Irene**, [redacted] gnate **Lena** e **Lisa**, gli affezionati pronipoti **Claudio** con **Paola** e [redacted] con **Silvano, Grazia** con **Enrico, Simone** e **Raffaella, Antonella** con **Roberto** e **Stefano**, cugini e parenti [redacted]. La cara [redacted] partirà [redacted] Villa Chiara in Reviglasco mercoledì ore 9,30 e funerali in Torino Parrocchia [redacted] ore 10,15.
— **Torino**, 20 giugno 1983.

Severino Duchini

[redacted] di [redacted] **Veneto**

ha lasciato la vita. Con profonda tristez[redacted] l'annunciano [redacted] moglie **Anna**, la [redacted] con il [redacted] **Lelio** [redacted] **Umberto** e [redacted] Funerali martedì 21 corr [redacted] 14,30 [redacted] corso Sebastopoli 243
— **Torino**, 20 giugno 1983.

[redacted] e [redacted] **Margherita Poggi**, [redacted] **Poggi, Pasquale** e [redacted] Fasio partecipano [redacted] grande dolore [redacted] Nella e Lelio per la perdita del loro caro **PAPA'**.

Le famiglie **Machetta** partecipano commosse al dolore di Nella e Lelio

Il fratello **Umberto**, le cognate, cugini e nipoti affettuosamente partecipano

E' mancato all'affetto dei suoi cari

Mario Maspes

di anni [redacted]

Ne danno annuncio [redacted] infinito [redacted] la moglie **Miranda**, i figli [redacted] e **Claudia**, la mamma **Francesca**, i fratelli [redacted], **Marisa** e **Armando**. I funerali avranno luogo martedì 21-6-83 alle ore 8,30 con partenza dalla chiesa Madonna di Campagna.
— **Torino**, [redacted] giugno [redacted]

Commossi partecipano al grande lutto i **Compagni** [redacted] **Lavoro**.

La famiglia [redacted] partecipa vivamente al dolore dei congiunti.

Improvvisamente è mancato ai suoi [redacted]

[redacted] Rampa

anni 94

[redacted] e **Maestro** [redacted] **Lavoro FIAT**

Lo [redacted] sorella **Teresa**, nipoti, pronipoti e parenti tutti. La cara salma riposerà [redacted] tomba di famiglia a Serra[redacted] Scrivia [redacted] svolgeranno i funerali alle ore 15,30 [redacted] 22 [redacted] partenza da Vi[redacted] Moncalieri alle [redacted] 14. La presente [redacted] partecipazione e ringraziamento.
— **Moncalieri**, 20 giugno 1983.

Zelmira e famiglia partecipano al dolo[redacted] famiglia.

[redacted] pace del Signore circondata dall'affetto dei suoi figli si è spenta serenamente la

[redacted]
Angiolina
[redacted] Ferrari Dufour

Ne danno l'annuncio: **Rosella** con il marito **Raffaele Tubino** e figli, [redacted] il marito **Marco Dufour** e figli, **Maria Te[redacted]** con il [redacted] **Ciavarino** e figli, [redacted] con la moglie **Luisa Sciaccaluga** e figlie, **Caterina** con il marito **Giorgio Bosio** e figli, **Angelo** con la moglie **Anita** [redacted] e figli, la sorella **Avelina** Dufour e i parenti tutti.
— **Genova**, 21 giugno 1983.

La **Sede Regionale** per il [redacted] il [redacted] della [redacted] partecipano [redacted] grande dolore [redacted] famiglia per [redacted] scomparsa di

Bruno [redacted]

da 28 anni in Azienda, alla quale ha dato preziosa ed apprezzata collaborazione.
— [redacted], 20 giugno [redacted]

Teresa Cerruti e figli
Luisa e Ugo Alberti
Ada Bosso e [redacted]
partecipano vivamente al dolore di Silvina per la morte del marito

Bruno [redacted]

— **Torino**, 20 giugno 1983.

Partecipano al dolore della famiglia per la scomparsa di

Salvatore Zappulla

Coppola e Massavelli
Fratelli Guala
Fratelli Massimello
Terzilio Milanesi
Giovanni Ramondo
Bartolomeo Rigoletto.
— **Torino**, 20 giugno [redacted]

Clotilde Loro Piana ved. **Tol[redacted]** e **Piera Loro Piana** [redacted] partecipa[redacted] e profondo cordoglio al grande dolore [redacted] sorella Mary e della sua famiglia [redacted] l'immatura scomparsa del figlio

Piero Lavagno

— **Varese-Ponzone Biellese**, 19 giugno 1983.

Giovanni e **Laura Tonella** con i figli e rispettive famiglie profondamente addolorati partecipano con affetto al dolore della famiglia Lavagno per la perdita del cugino **PIERO**.
— **Lugano**, 19 giugno [redacted].

Marco [redacted] nel ricordo e nel rimpianto [redacted] padrino

Piero Lavagno

[redacted] vicino ai famigliari con affettuosa partecipazione al loro dolore.
— **Lugano**, 19 giugno 1983

La **Ditta San Grato Spa** di **San Carlo Canavese** partecipa al dolore [redacted] famiglia per la prematura scomparsa di

Piero Lavagno

— **S. Carlo C.se**, 21 giugno 1983.

I **Titolari** e **Colleghi** dell'**Impresa Gastone Guerrini** [redacted] vicini a Maria Albertina per il suo grande dolore [redacted] esprimono con affetto il loro cordoglio per la dipartita del fratello

Piero Lavagno

— **Torino**, 20 giugno 1983.

Sono affettuosamente vicini a Maria Albertina e famiglia:
Carla e Paola Cremaschi
Carla e Giampiero Druetto
Mariuccia Isabella e mamma
Marialuisa Marasini
Franca Vaglio
per la perdita del carissimo

Piero Lavagno

— **Torino**, 20 giugno 1983.

I **Condomini** di **corso Francia 270/8/6/16** partecipano commossi [redacted] dolore della famiglia per la perdita di

[redacted] Lavagno

— **Torino**, 21 giugno 1983

La **O.M.S. SpA** prende parte al dolore dei familiari e della ditta Piero Lavagno & C. per l'immatura scomparsa del signor

Piero Lavagno

— **Salassa**, 20 giugno 1983.

Direzione e [redacted] **Risparmio di Torino** partecipano [redacted] dolo[redacted] rag. Paolo Bertinetto per il decesso del padre

Mario Bertinetto

— **Torino**, 20 giugno [redacted].

I **Co[redacted] Cassa di Risparmio di Torino Dipendenza** [redacted] **Rivoli** partecipano al dolore [redacted] Paolo [redacted] l'improvvisa scomparsa del padre

Mario Bertinetto

— **Rivoli**, 20 giugno 1983.

E' cristianamente mancato all'affetto dei suoi cari

Giuseppe Ferretti

di anni 79

Ne danno il doloroso annuncio la moglie [redacted] i figli [redacted] e **Adriana**, [redacted] nuora [redacted] **Zoratti**, il genero **Livio Milano**, le nipoti **Anna, Antonella, Simona, Paola** con il marito **Nicolino**, la sorell[redacted] le cognate, i [redacted]nati, i nipoti e parenti tutti. I funerali [redacted], martedì, alle ore 17, nella [redacted] di Bergamasco. Un particolare ringraziamento al dott. prof. F[redacted] Andolfi per le assidue cure prestate.
— **Bergamasco**, 21 giugno 1983.

Il **Gruppo** [redacted] **Municipio di** [redacted] annuncia la scomparsa del socio

Giuseppe Ferretti

— **Torino**, 21 giugno [redacted].

Improvvisamente è mancato

Guido Reggiani

Lo annunciano [redacted] moglie [redacted] **lerato**, zii, cognato, nipoti, cugini e parenti tutti. Si ringrazia il prof. Filippo Gal[redacted] e il dottor Luigi Borsero per le amorevoli cure [redacted]state. Funerali martedì 21 [redacted] in Chieri, parrocchia del Duomo, alle ore 15, [redacted] partenza [redacted] Torino, ospedale Maria Vittoria, alle ore 14.
— **Torino**, 20 giugno 1983.

Mariuccia e **Silvana Perrone** partecipano al dolore della cara amica Bianca.

Si associa al dolore della famiglia la ditta **Limea Auto**.

Cristianamente [redacted] mancata ai suoi [redacted]

[redacted] Ciattei ved. [redacted]

La piangono i figli **Elino** e **Mario**, le nuo[redacted] e **Arnalda**, il nipote **Fabrizio** e parenti tutti. Un particolare ringraziamento all'infermiera Luisa Ferrua [redacted] cure [redacted]. Funerali mercoledì [redacted] 10,15 dalla parrocchia Divina Provvidenza. La presente [redacted] partecipazione e ringraziamento.
— **Torino**, 20 giugno [redacted]

E' mancata all'affetto dei suoi cari

[redacted] Chiecchio
ved. Comola

Lo annunciano con immenso [redacted] la figlia **Enrica** con **Ennio**, [redacted] il figlio **Piero** con **Enza**, [redacted] sorella **Lina**, nipoti e parenti tutti. Un particolare ringraziamento al prof. **Felice** Muratori ed al dott. Giovanni [redacted] amorevoli cure prestate. Una funzione religiosa [redacted] celebrata il 21 [redacted] 14,30 nella [redacted] Sacro Cuo[redacted] di [redacted] ed i funerali avverranno in Valduggia (Vc) alle ore 17,15.
— **Torino**, 19 giugno [redacted]

I **Condomini di Via Valperga** [redacted] partecipano al dolore della famiglia per [redacted] scomparsa della signora

[redacted] Chiecchio
ved. Comola

— **Torino**, 20 giugno 1983.

La famiglia **Palomaro** partecipa al dolore di Enrica e Piero per la perdita della cara **MAMMA**.

Cristianamente [redacted] è vissuto. [redacted] spirato il giorno 20 il pittore

[redacted] Gamero

Addolorati [redacted] danno l'annuncio la moglie [redacted] e parenti tutti. Un particolare ringraziamento all'amico Giuseppe Scarsella per l'amorosa, fraterna assistenza. Benedizione mercoledì 22, ore 9,30, ospedale Martini [redacted] Largo Gottardo), al proseguirà per il cimitero di Venaria. Non fiori [redacted] offerte «Artisti per l'umanità», via Luserna 16. Il presente è come annuncio e ringraziamento
— **Torino**, [redacted] giugno [redacted].

Comitato [redacted] **per l'Umanità** partecipa al [redacted].

Piangono [redacted] morte dell'amico carissimo

Mario Gamero

le famiglie **Poggio, Ragazzi, Scotagni**.
— **Torino**, 21 giugno 1983.

Fraternamente uniti a Pinetta nel dolore, gli amici:
Palmira Attilio Basso
Ester Mario [redacted]
Magda Modesto Boggio
Maria Franco Boldi
Kini Alfredo Bonesso
Isabella Carlo Cesareni
Rita Fino
Adelia Gerbi
famiglia **Lamberti**
famiglia **Ligorio**
Elsa Martini
Maria Montaldo
Lina Armando Olivetti
Tina Vito Todaro
famiglia **Tosoni**

I cugini **Laura**, **V[redacted] Franco, Claudio** addolorati partecipano.

Partecipano al dolore di Pinetta:
Lucia Almo
Elvira Albis
Teresa Bottari
Angiola Cametti
Angela Falcone
Elsa Grilli
Jolanda Jourdan
Marcella Marchetti
[redacted] Tartaglino

Ricordando [redacted] affettuoso rimpianto il [redacted] scomparso [redacted] vicine a Pinetta [redacted] amiche:
Lina Bertorilla
[redacted] Borghi
Paola Camoletto
Lidia [redacted]
Renata Goldenic
Rita Dozano
Elettra Parizza

Addolorati partecipano:
Filiberto Augusta Baria
Marcella Carla
Franca Flandera
Franco Milena Granone
Anna Intermicola
Ugo [redacted]
[redacted]
Michele Olga Jolly
si uniscono con affetto a Pinetta nel rimpianto [redacted] **MAESTRO**.

MAESTRO, tu che hai [redacted] purezza e [redacted] la bellezza, sei tornato all'Origine [redacted] Tutto. Sii tu benedetto per la mano [redacted] hai [redacted] a guidarci. **Elisabetta Bertolone**.

[redacted] **Cesareni** [redacted] affettuo[redacted] vicini alla cara Pinetta in questo doloroso momento per la perdita [redacted] marito

[redacted]
[redacted] Gamero

artista di grande sensibilità che lascia attorno a sé un grande rimpianto.
— **Torino**, 21 giugno 1983.

[redacted] mancato improvvisamente

Romolo [redacted]

Lo annuncia addolorata la moglie **Beatrice**. Camera ardente martedì 21 dalle ore 15, Federazione pci, via Chiesa [redacted] 47. Funerale mercoledì 22 ore 10,15. Non fiori
— **Torino**, [redacted] giugno 1983.

La figlia [redacted] piange addolorata il suo indimenticabile **PAPA'**.

Sonia e **Alice De Benvenuti** partecipano al dolore per [redacted] scomparsa di **ROMOLO**.

Enrico e famiglia partecipano commossi al dolore [redacted] Vera per la perdita del **PAPA'**.

Partecipano commossi:
Ninetta e Francesco Campanello
Anna Grandi
Ada Luzzati
Vanda Musso

La suocera **Tina Vicariot** piange [redacted] i figli ed i nipoti [redacted] scomparsa del caro

Romolo Schiavazzi

— **Torino**, 21 giugno 1983.

Gabriella e **Paolo** abbracciano Vera.

Improvvisamente [redacted] mancato all'affetto [redacted] suoi cari

[redacted]

anni 59

Addolorati lo annunciano: moglie, figlio, parenti tutti. Benedizione della salma oggi 21 corrente ore 14 ospedale Molinette (via Santena 5), indi funerali nella parrocchia Nostra Signora della Pace, ore 14,30.
— **Torino**, 19 giugno 1983.

Serenamente è mancato

Cesare Canepa

anni 72

Anziano FIAT
Premio Fedeltà

Ne danno doloroso annuncio la moglie **Lina**, figlio, nipote, nuora, parenti tutti. Mercoledì 22 benedizione ore 14 Astanteria Martini Nuovo. Funerali ore 15.30 Palazzolo Vercellese.
— **Torino**, 20 giugno 1983.

Gli **Impiegati** dell'U[redacted] partecipano [redacted] rimpianto al grande dolore della famiglia per la prematura scomparsa della cara collega sig.ra

[redacted]aria Saginario
in Botti

— **Torino**, [redacted] giugno 1983.

Crudele male tronca la vita [redacted]

Edoardo Poncet
(Dadetto)

di anni 66

Ne danno il triste annuncio la moglie **Adelina**, il figlio **Luciano** con **Paola**, cognati, [redacted], nipoti e cugini. Funerali a Cesana Torinese oggi ore 15,30.
— **Cesana Torinese**, 20 giugno 1983.

Giovanna e **Ugo Balbo** sono vicini a Luciano [redacted] questo triste momento.

La famiglia **Ghio** partecip[redacted] grande dolore di Luciano

[redacted] **Chaberton**, famiglia **Audibert** partecipano commossi.

E' morta

Cornaglia Ferraris

Scultrice Incisore

[redacted] danno l'annuncio **Giuseppino** e le persone che le hanno voluto bene. Il fu[redacted] avrà luogo oggi martedì ore 14,15 nella cappella dell'Ospedale San Vito Strada Revigliasco. Indi proseguirà per la tomba di famiglia in Cameriano (Novara).
— **Torino**, 19 giugno 1983.

Immaturamente strappato agli affetti familiari dorme il sonno dei giusti

Angelo Sanfilippo

Addolorati lo annunciano la moglie, i figli, i [redacted] e i suoceri. Funerali mercoledì 22 corrente ore 14,30 Parrocchia San Alfonso (di fronte Ospedale Maria Vittoria).
— **Torino**, 19 giugno [redacted]

E' mancata ai suoi cari

Scolastica Fasano
in Masera

di anni 79

Lo annunciano marito, figli, nuora, generi, nipoti, sorelle, fratelli, cognati, parenti tutti. Funerali oggi ore 15,30 da [redacted] C. [redacted] 11.
— **Trofarello**, 21 giugno 1983.

Improvvisamente [redacted] mancato ai [redacted] cari

Giuseppe Parpagiolla

L'annunciano la moglie **Ester Carrero**, i [redacted] **Franca**, [redacted], [redacted] con i rispettive famiglie, fratelli, sorelle, cognati, nipoti, parenti tutti. Funerali martedì 21 corr., ore 16,15, dall'abitazione, via Lombardore 15. La presente è partecipazione [redacted] ringraziamento. Non fiori ma [redacted] di bene.
— **Leinì**, 20 giugno 1983.

E' [redacted] il guardiacaccia

Angelo [redacted]

Ne danno il triste annuncio la moglie **Celestina**, le figlie **Silvana** e **Mirella**, parenti tutti. Funerali martedì 21 corrente ore 14,30.
— **Oulx**, 19 giugno 1983.

Le famiglie **Arzani**, [redacted] **Guglielmi**, **Teppati**, si uniscono al dolore della famiglia [redacted] la perdita della [redacted]

[redacted] Granero
ved. Curlotto

— **Torino**, 21 giugno 1983.

RINGRAZIAMENTI

I familiari [redacted]

Giuseppe Berretta

commossi ringraziano tutti coloro [redacted] presenza, la parola, gli scritti hanno voluto attestare l'affetto ed il rimpianto verso il loro caro. [redacted] Messa trigesima [redacted] luglio ore [redacted] parrocchia Santa Barbara.
— **Torino**, 21 [redacted].

La famiglia [redacted]

[redacted] Giacomo [redacted]

impossibilitata a farlo singolarmente, vista l'enorme partecipazione [redacted] lutto ringrazia sentitamente quanti sono intervenuti a dare l'ultimo saluto [redacted] caro [redacted]como.
— **Torino**, 20 giugno 1983.

ANNIVERSARI

1970 [redacted]

Luigi Terzuolo

Famigliari ricordano.

1962 [redacted]

Piero Zucchi

Il tuo [redacted]glioso ricordo d'amore mi accompagna in questa struggente solitudine. La tua **Giuliana**.

1982 **1983**

Renato Pasqui

Ieri oggi domani e sempre. Tua moglie **Dolores**.

1973 [redacted] **giugno** [redacted]

Riccardo Chicco

Ti ricordiamo con l'affetto di [redacted].

1979 [redacted]

[redacted] Grabbi
[redacted] Krapfenbauer
Erich Krapfenbauer

I loro cari li ricordano [redacted] immutato affetto e rimpianto.

Caro Piero, [redacted] ben quattro anni che mi hai lasciata, ma il mio affetto per te [redacted] con [redacted] **Giorgio** e **Laura**.

PROF. GRAND'UFF.

Pietro Massera

Santa Messa mercoledì [redacted] giugno [redacted] 18 Sant'Alfonso.
— **Torino**, 20 giugno 1983.

[redacted] [redacted]

Edoardo Dino Marocco

Dino caro tua [redacted] moglie ti piange e ti pensa con infinita nostalgia. Con amore e rimpianto **Marisa** con **Giuseppe** ricorda il [redacted] papà. Nonno **Dino** ti vogliamo bene **Nico** [redacted]

Lo ricordano **Angelica Giacinto Lena Lucia Egidio Tere Marino Piero Rita**.

L'UNIVERSITA' [redacted] POTREBBE MORIRE DI ROUTINE

Mancano spazi, ma soprattutto le Usl dirottano sull'istituto casi troppo banali - «E' ingiusto esser costretti a imporre mesi d'attesa» - Centoventi studenti [redacted] 110 specializzandi

«Grazie all'Università e al Provveditorato alle Opere Pubbliche abbiamo potuto eseguire lavori che, ormai in via di definizione, ci assicureranno alcuni nuovi [redacted] primo potenziamento delle strutture operative — spiega il prof. Bruno De Michelis, direttore dell'Istituto policattedra [redacted] clinica odontostomatologica —. [redacted] *basta, e* [redacted] *città deve* [redacted] *informata. Se la nostra sede* [redacted] *verrà* [redacted]*pliata in base alle sue effettive* [redacted] *esigenze, rischia di non poter più fronteggiare i propri compiti.* [redacted] *gravi inconvenienti non solo per gli studenti ma di chi si rivolge a noi per interventi specialistici* [redacted] *particolare rilievo».*

E non soltanto per loro.

[redacted] Bruno De Michelis: *«Ci arrivano, dirottate dalle Usl o smistate direttamente qui dal loro medico, persone le quali necessitano di cure estremamente banali. Oppure madri in cerca di un consiglio preventivo per* [redacted] *cure o l'apparecchiatura correttiva* [redacted] *proprio bambino, oltre a troppa* [redacted] *gente* [redacted] *è difficile far capire come a livello universitario dovremmo occuparci* [redacted] *ben altro che di qualche semplice mal* [redacted] *denti. Una routi*[redacted] *stressante, insomma. E* [redacted] *a preoccuparci non è certo* [redacted] *mole* [redacted] *lavoro, non* [redacted] *neppure giusto che per qualsiasi intervento non d'urgenza oggi siamo costretti* [redacted] *imporre diversi mesi* [redacted] *attesa».*

[redacted] problema sta soprattutto nella ristrettezza degli spazi agibili, in cui oggi letteralmente «*si pigiano*» i 120 studenti del triennio legato al corso di laurea in odontoiatria e protesi dentaria, più 110 medici specializzandi.

Elenca il direttore: *«Oltre* [redacted] *ed* [redacted] *prof. Modica, all'Istituto fan capo cinque professo*[redacted] *associati, 12 ricercatori, tre aiuti ospedalieri e dieci assistenti. In tutto, contando an*[redacted] *i medici "frequentatori"* [redacted] *il personale paramedico che tra l'altro stiamo cercando* [redacted] *potenziare, arriviamo* [redacted] *presenze. Un organico più che sufficiente, costretto però* [redacted] *lavorare in condizioni praticamente insostenibili, totalmente inadeguate rispetto alle tecnologie moderne ed ai nostri specifici compiti* [redacted] *didattica e di ricerca».*

Così, nel piccolo e luminoso Istituto di [redacted] Bramante, separato [redacted] resto delle Molinette [redacted] una cornice [redacted] verde che lo protegge piacevolmente [redacted] solito grigiore ospedaliero, le difficoltà operative «*fanno la coda*» quasi quanto i pazienti. In prima linea, come è ovvio, quelli che potrebbero tranquillamente veder risolti i loro mali a livello dell'ambulatorio di quartiere. E che invece si indirizzano qui in parte per presunti motivi di urgenza, [redacted] parte perché, mentre il servizio dentistico a livello Usl lascia talvolta [redacted] desiderare, sostituirlo con quello privato implica costi spesso peggiori [redacted] nevralgia più crudele.

Prezzi giustificati, professor [redacted] Michelis?

«Prezzi legati ad accresciutissimi costi della materia prima. La gente deve sapere che [redacted] *filo d'acciaio per legature costa attualmente sulle trentamila lire e che le fatture dei laboratori aumentano prati*[redacted] *ogni mese».*

«Inoltre — spiega — *mentre i* [redacted] *Cee indicano in un periodo dai 5 agli 8 anni l'arco* [redacted] *tempo necessario* [redacted] *ogni dentista per acquisire* [redacted] *preparazione ottimale, bisogna tener presente che questa professione implica un aggiornamento tecnico estremamente violento, con corsi privati sul milione,* [redacted] *messo da frequentarsi ogni sei, dodici mesi al massimo e che a noi è impossibile programmare causa* [redacted] *cronica carenza* [redacted] *strutture. Conclusione: i prez*[redacted] *attuali si giustificano ma solo di fronte ad un professionismo garantito* [redacted] *massimo livello, mai nel caso di operatori discutibilmente preparati».*

Soprattutto in previsione del prossimo anno, quando a livello Cee scatterà [redacted] «*libertà* [redacted] *stabilimento*», e cioè la possibilità di esercitare certe professioni, specializzazione dentistica compresa, in Paesi diversi [redacted] quello d'origine.

Si può [redacted] qualche previsione in proposito?

«In Italia [redacted] *Scuola quinquennale per la laurea in odontoiatria* [redacted] *soltanto al suo quarto anno, mentre negli altri Paesi scuole analoghe funzionano ormai* [redacted] *generazioni. Sappiamo che molti dentisti stranieri, preparati* [redacted] *conseguenza, stanno progettando* [redacted] *trasferirsi da noi, attirati* [redacted] *clima* [redacted] *prima* [redacted] *dalla potenzialità* [redacted] *un servizio che ancora per qualche tempo garantirà* [redacted] *possibilità di occupazione. La richiesta* [redacted] *ampliamento per il nostro Istituto, che si occupa* [redacted] *preparare i dentisti* [redacted] *domani, nasce anche di qui».*

Luisella Re

Ballestrero in [redacted] Wojtyla

Il [redacted] Anastasio Ballestrero, presidente della Conferenza episcopale italiana ed arcivescovo di Torino, ha raggiunto oggi in Polonia Papa Giovanni [redacted] II. Il presule sarà al fianco di Wojtyla negli ultimi [redacted] giorni della storica visita [redacted] suo Paese natale.

Già durante il primo pellegrinaggio in Polonia del Pontefice, il leader dei vescovi italiani aveva raggiunto Varsavia e [redacted] Papa lo aveva presentato pubblicamente a milioni di fedeli.

Taccuino elezioni

● PCI — Ore 13, Fiat Ricambi, Sanlorenzo; [redacted]ma, Spagnoli; 15, Leini, [redacted]bles pensionati, Bosisio; Bel[redacted] pensionati, Molineri; 18,30-19, p. Carlo Felice, «A tu per tu con il cittadino» con Sanlorenzo e Sirocci; 18,30, c. Molise, Pajetta; 20,30, Piossasco, Gianotti, Tartaglia; 21, Pinerolo, p. Facta, [redacted] «Chi paga [redacted] tasse?» con Vinay, Gandolfo, Spagnoli; Villafranca, Alasia; [redacted] Canavese, [redacted]

[redacted] — Ore 21, Pinerolo, Morri.

■ PSDI — Ore 12, Catasse, Carta; 18, Moncalieri, Caponnetto; v. San Tommaso, Di Pietrantonio; 18,30, p. Crispi, Car[redacted] 20, Nichelino, [redacted] Giusti, Carta; 21, Grugliasco, Lerro e Furnari.

● PLI — Ore 16,30, p. Castello, Morelli; 17, c. Marconi, Bastianini; p. San Carlo, Tru[redacted], Morelli; 19, c. [redacted] Neirotti; 20,30, [redacted] dei Francesi, [redacted]glia; 21, [redacted] «Quemado», Cavallo; teatro Carignano, problemi handicappati, [redacted] Rivoli, p. Martiri della Libertà, Neirotti; Ivrea, v. Papa [redacted]vanni, Rolando, Giordana, Masaucco, Porta.

● PRI — Ore 14,30, Mirafiori, Arisio; 18,30, Nebo, Gandolfi; 20,30, [redacted] Toris, La [redacted] Agnelli; 21, Donato, Gandolfi, Francisco; [redacted] Turin, Poggiolini; Tesoriere, Francini. Omaggio [redacted] 9,15-11,15, Rivoli, Settimo, Lanzo, Almese, Borgaro, Volpiano, Susa.

● DP — Ore 13, Venaria, Cromodora, Calazza; Teksid, Ferrario; 18, Bertone, [redacted] Allemano, Renghino (Lcr); [redacted]no, Viberti, [redacted] (Lcr); 17,30, Ivrea, p. Ottinetti, Galli, Stagliano, [redacted] (Lcr).

● PR — [redacted] 9-13, [redacted] Bengasi, Gino, Melani; [redacted] Crocetta, Contegiacomo, Sarale; 15-19, p. Carlo Felice, Civalli, Liso; v. Lagrange, Moscatelli, Ussaglio.

● DC — [redacted] 20, Grugliasco, Martina, Cerchio; 21, Vico Canavese, Caffaro, Cerchio, Bringhen; c. Vercelli 15, Zanetti, Sibille.

■ PSI — Ore 12,30, giardini [redacted] Marmora, [redacted] Ganga; Collegno, Mattina; 13, [redacted] Enrietti; porta 1 Mirafiori, Mondino, [redacted] 17, Grugliasco, Flandrotti; Giaveno, [redacted]; Orbassano, San Luigi, Salerno; 18, c. Palestro 10, incontro artigiani, Amato; [redacted] 17, Mattina; 18, [redacted] Zeta, [redacted] Ganga; [redacted] Santhià, La Ganga; [redacted] Rivarolo, [redacted]; 21, Rivarolo, Amato, Enrietti; Nichelino, Mondino; Moncalieri, Salerno; Avigliana, Mattina; 22, Moncalieri, Enrietti; Circolo degli Amici, v. [redacted] 11, Mondino; [redacted] Club Manuja, [redacted]

Rivarolo, litigano pompieri e medici per [redacted] contestata partita [redacted] pallone

Il torneo «Coniugi Ampalla» si [redacted] trasformato in [redacted] vero e proprio focolaio [redacted] polemiche - Un giocatore che milita in seconda categoria ha fatto eliminare la squadra dalle semifinali

[redacted] torneo doveva essere l'occasione per qualche serata di [redacted] divertimento tra amici [redacted] conoscenti, magari conclusa dalla solita visita nelle trattorie della zona. Ed invece si è tramutato in un vero [redacted] proprio focolaio [redacted] polemiche che potrebbero addirittura sfociare nelle aule giudiziarie. Stiamo parlando del «Primo torneo Coniugi Ampalla», conclusosi in questi giorni in Canavese, per la precisione sul campo del Busano.

Per comprendere lo spirito della manifestazione bastano i nomi delle squadre partecipanti: Vigili [redacted] Fuoco, Legali, Dipendenti del Municipio, Medici e paramedici dell'Ospedale. Per la [redacted] hanno vinto questi ultimi, battendo in una agguerrita finale i Legali, che schieravano [redacted] libero anche il pretore di Rivarolo, [redacted] dei punti di forza della formazione.

Senonché l'andamento del torneo [redacted] sembra [redacted] stato troppo regolare, almeno stan[redacted] alle vivaci proteste di [redacted] giocatore della squadra del Comune di Cuorgnè, il bibliotecario Giuseppe Giorza: i dipendenti infatti, dopo aver vinto tutte e tre le partite del girone eliminatorio [redacted] sono trovato esclusi dalle semifinali, pare senza nessuna comunicazione ufficiale in merito.

Motivo? Durante la prima partita avrebbero schierato in campo un giocatore «fuori quota» (non facente parte dell'associazione cioè) che milita in seconda categoria, mentre era permesso rafforzarsi soltanto con elementi dalla terza... in giù. «Ma nessuno ci [redacted] avvertito [redacted] questa necessità — protestano i cuorgnatesi — perché il regolamento dove la norma era specificata non s'è mai visto».

Anche la seconda partita venne data persa ai cuorgnatesi, sembra perché avevano schierato un altro elemento che, pur giocando in [redacted] categoria, era [redacted] squalificato nel campionato di Lega. «Ma trattandosi di un torneo [redacted]toriale questa norma [redacted] assurda» è l'obiezione. [redacted] stilare, e vincere, il primo ricorso erano stati (logico d'altronde!) proprio i legali che, [redacted] quanto risulta, avevano avuto copia del regolamento e quindi avevano potuto studiarlo alla ricer[redacted] degli immancabili cavilli.

Secondo Giorza «la pretura deve vincere le partite dopo che le ha perse, dopo che anche questa squadra aveva giocatori non ammessi, stando alle regole che [redacted]sceva». A dargli [redacted] forte sono ora intervenuti anche i Vi[redacted] Fuoco che lamentano altre ingiustizie: «Nella prima partita non abbiamo utilizzato "fuori quota", perché nessuno ci aveva detto che era possibile. Poi abbiamo rimediato, ma a quel punto era tardi. In più ci hanno dato una partita persa [redacted] motivazioni futili [redacted] assurde. Ora rivogliamo almeno indietro la cauzione che abbiamo versato».

Dall'altra parte i legali [redacted] proclamano del tutto innocenti: «Abbiamo presentato ricorso [redacted] al regolamento — [redacted] detto uno di loro — ma senza influenzare nel modo più assoluto l'organizzatore. [redacted] disposti anche a ripetere tutte le partite, non [redacted] altro che per giocare una volta di più».

[redacted] l'organizzatore? Marcello Ampalla, ottimo giocatore di bocce e dipendente delle Poste, [redacted] preannunciato [redacted] tempi brevi una secca replica. Per intanto [redacted] ha escluso di ricorrere alle vie legali nei confronti di chi lo [redacted] accusato, secondo lui, ingiustamente. Ed ha infine assicurato che il prossimo anno il torneo ritornerà, ancora più interessante per [redacted] numero di squadre iscritte. Staremo a vedere.

«Vai è isolato a [redacted]» Una protesta dei familiari

Al presunto brigatista arrestato con Senzani sarebbero somministrati droghe e psicofarmaci - E' fratello della brigatista Angela Vai

Una drammatica denuncia è stata diramata agli organi di informazione dai familiari di Lino Vai, [redacted] giovane torinese [redacted] presunto brigatista rosso, arrestato l'anno scorso [redacted] Roma nell'operazione che portò anche all'arresto [redacted] Giovanni Senzani.

[redacted] denuncia riguarda «*il trasferimento immotivato di Lino dal carcere speciale di Palmi al padiglione "osservazione" di Rebibbia, che ospita soggetti psicopatici, dove Lino* [redacted] *trova in stato* [redacted] *isolamento*».

«*Al suo arrivo* — si aggiunge nel comunicato — [redacted] *nostro congiunto ha subito* [redacted] *interrogatorio da parte della direzione* [redacted] *carcere sulla* [redacted] *identità politica, sociale ed umana, al quale si* [redacted] *rifiutato* [redacted] *rispondere.* [redacted] *il fatto più grave* [redacted] *che gli vengono continuamente somministrati, forzatamente, psicofarmaci, sonniferi* [redacted] *droghe varie che gli provocano intontimento, sonnolenza e stato ansioso*».

LINO VAI

Vai sarebbe isolato [redacted] neppure [redacted] possibilità di scrivere. Tutte le [redacted] richieste, [redacted] voce, per il trasferimento in sezione oppure il ritorno a Palmi, sarebbero state rifiutate.

Nel frattempo comitati «contro la repressione» hanno organizzato l'invio [redacted] telegrammi [redacted] di Rebibbia, maschile, e al giudice [redacted] sorveglianza del tribunale di Roma, per protestare contro l'isolamento.

Vai, [redacted] operaio della Bertone, era stato arrestato il 10 gennaio '82 con Stefano Petrella [redacted] Ennio [redacted] Rocco. E' fratello della brigatista Angela Vai. Giovanni Senzani, arrestato lo stesso giorno, [redacted] allora (un anno e 5 mesi), in stato di isolamento. **s. rot.**

● Il valico del Moncenisio che unisce Susa a Lanslebourg in Francia è stato da ieri aperto al transito di tutti i veicoli.

Caluso più pulita grazie ai volontari

CALUSO — Due associazioni [redacted] Caluso hanno deciso di dare battaglia agli inquinatori e soprattutto di sensibilizzare l'opinione pubblica sui problemi ecologici e [redacted] tutela dell'ambiente. Come prima iniziativa [redacted] 11 tutti i calusiesi sono invitati alle ore 9 [redacted] ritrovarsi in piazza Ubertini: di qui partiranno per ripulire alcune discariche abusive che si trovano nel territorio del Comune.

Soprattutto lungo la statale [redacted] per Torino e per Ivrea dove negli ultimi tempi sono nati depositi di immondizie senza che nessuno sia mai intervenuto per individuare e punire i responsabili. «L'ambiente in cui viviamo — dicono i promotori dell'iniziativa — diventa ogni giorno meno confortevole ed il [redacted] progressivo degrado si riflette sulla qualità della nostra [redacted] e, spesso, anche sulla nostra salute. [redacted] qui la nostra azione per far capire alla gente quanto [redacted] importante proteggere il territorio in cui abitiamo».

«*Le Purtasse*» [redacted] «*Lo Svasso*», questi i nomi delle due associazioni, hanno intenzione [redacted] non fermarsi soltanto alla manifestazione di oggi: «Sarà questo il primo [redacted] una serie [redacted] appuntamenti che programmeremo di volta in volta».

In città la proposta sembra essere stata bene accolta soprattutto da parte dei giovani: è annunciata la partecipazione di [redacted] scolaresche alle quali l'iniziativa si rivolge in modo particolare.

Operazione Caluso pulita, atto primo, dunque. Con la speranza che serva a qual[redacted]

● I carabinieri di Vigone hanno arrestato la quarantasettenne [redacted] Teresa Gallo, residente nella frazione Viotto [redacted] Scalenghe. La donna era ricercata perché deve scontare undici mesi e dieci giorni di reclusione per reati vari [redacted] truffe, compiute nel 1978.

Per continuare [redacted] inanellare vittorie nei campionati Mondiale, Europeo e Italiano Rally bisogna disporre di una vettura altamente competitiva, [redacted] ottimi piloti, di un team affiatato e anche di un po' di fortuna. La Lancia, che continua a vincere quest'anno con la Lancia Rally, ha qualcosa in più: una tecnologia unica al mondo. Il compre[redacted] volumetrico Volumex. Dal mondo delle gare, a quello delle auto di [redacted]. La Lancia [redacted] l'unica a essere riuscita a sviluppare un compressore volumetrico, il Volumex, anche per la produzione di serie. E [redacted] presenta il Volumex sulla Beta Coupé [redacted] sulla H.P.Executive. Due auto diverse, [redacted] entrambe [redacted] una spiccata vocazione sportiva. La Beta Coupé è l'unica erede delle Gran Turismo del passato; la H.P.Executive è la berlina sportiva Lancia con 5 comodi posti, portellone [redacted] ampio bagagliaio. Questa vocazione sportiva, nelle due diverse interpretazioni, è oggi esaltata dal Volumex. 135 CV: 200 km/h: km da fermo in 30,1 secondi per la Beta Coupé e 30,5 secondi per la H.P.Executive: da 0 a 100 km/h in soli 9 secondi per la Beta Coupé, e 9,4 per la H.P.Executive. Sono prestazioni di punta ai vertici assoluti della categoria. Seconde per eccezionalità solo alla fluidità e progressività delle accelerazioni anche ai regimi bassi del motore. Basta osservare gli imbattibili valori di coppia: già 17,9 kgm a soli 1400 giri, e 21 kgm come valore massimo ad appena 3000 giri. Un'elasticità di marcia che [redacted]te di guidare la Beta Coupé Volumex e la H.P.Executive Volumex con uno stile veloce [redacted] elegante, brioso ma morbido, sportivo ma mai esasperato. Uno stile degno di due sportive con una personalità e una tecnologia uniche.

VOLUMEX.

LA DIFFERENZA DI VIAGGIARE IN LANCIA.

LANCIA

Beta Coupé Volumex, 135 CV, 200 km/h. - Beta Coupé 2000 I.E., 122 CV, oltre 185 km/h. Beta Coupé 2000, 100 CV, 175 km/h. - Beta Coupé 1600, 85 CV, 168 km/h.
H.P.Executive Volumex, 135 CV, 200 km/h. - H.P.Executive 2000 I.E., 122 CV, 185 km/h. H.P.Executive 2000, 100 CV, 175 km/h.

CANARD

ECONOMICI

19 Vendita alloggi

CASAMERCATO D [redacted] libero via Magenta 2 camere cucina abitabile servizi. Facilitazioni di pagamento.

CASAMERCATO D 650.3805 libera Cavaglià villa composta da salone 5 camere cucina 3 servizi box ampio. Giardino.

CASAMERCATO [redacted] Volpiano via Novara 2 camere tinello cucinino bagno L. 54 milioni rateabili.

[redacted] 650.3805 [redacted] nasco strada Orbassano piano alto camera tinello cucinino servizi.

[redacted] via Burzio Statuto 3 camere cucina servizi. Facilitazioni di pagamento.

CASAMERCATO E [redacted] via Balbo Vanchiglia recente salone camera cucina servizi. Dilazioni.

CASAMERCATO E 650.3805 libero [redacted] dissero via Superga signorile 2 saloni 5 camere cucina 3 servizi, giardino.

CASAMERCATO E 650.3805 libero corso Orbassano 2 camere cucina bagno. Notevoli facilitazioni di pagamento.

[redacted] E 650.3805 libero via Sesia Barriera Milano 2 camere cucinotta bagno. Facilitazioni di pagamento.

[redacted]
Giulio Cesare 2 camere cucina abitabile servizi. Dilazioni. Permute.

CASAMERCATO E 650.3805 libero corso Lombardia piano alto [redacted] tinello cucinino servizi dilazioni.

CASAMERCATO E 650.3805 libero corso Toscana piano alto 2 camere tinello cucinino servizi. [redacted].

CASAMERCATO E 650.3805 libero via Aquila S. Donato 2 camere cucina bagno box auto. Dilazioni permute.

[redacted] 650.3805 libero via Maria Vittoria 2 camere tinello cucinotta bagno L. 59 milioni dilazionabili.

CASAMERCATO E 650.3805 libero corso Brescia camera cucina abitabile servizi L. 18 milioni dilazionabili.

CASAMERCATO E 650.3805 libero [redacted] Bibiana Madonna Campagna 2 camere tinello cucinino servizi. Dilazioni.

[redacted] E 650.38[redacted] via Valdellatorre piano alto camera tinello cucinino bagno. Dilazioni.

CASAMERCATO [redacted] 650.3805 libero Alpignano via S. Martino 2 camere tinello cucinino servizi [redacted]. Permute.

CASETTA libera a S. Mauro 4 camere 2 bagni riscaldamento scala interna grande box L. 118 milioni. Abitaz. 749.3535.

CASETTA rustica vendo Borgaretto 8 vani cortile ampia tettoia indipendente L. 93 milioni. Tel. 606.02[redacted]cio.

CASTIGLIONE precollina posizione splendida villa libera unifamiliare comoda servizi box giardino. Alamak 960.7313.

CENTRALE via Morgari 2 camere tinello cucinino ingresso bagno occupato. L. 28 milioni. Tel. 531.927 ufficio.

CENTRALISSIMA corso Vittorio splendida mansarda libera di mq 85 circa ad un prezzo eccezionale. GEDIM 517.566.

CENTRO adiacente piazza Statuto libero recente signorile piano alto salone 2 camere cucina 2 servizi. Tel. 505.923.

CENTRO CASA 513.831 vende via Isernia recentissimi 4 camere cucina bagno giardino L. 80 milioni 900 mila.

CENTRO CASA 513.831 fraziona corso Belgio 98 [redacted] ascensore 3 camere cucina bagno L. 46 milioni.

[redacted] Cavour [redacted] casa piano [redacted] termo [redacted] signorili miniappartamenti di [redacted] cucinotta servizi a partire da L. 47 milioni. Telefonare 516.229.

CHIERI libero signorile 5 [redacted] cucina 3 servizi terrazzi doppi ingressi L. [redacted] milioni. Tel. 74[redacted].

CHIVASSO appartamenti [redacted] L. [redacted] milioni possibilità mutui e dilazioni. [redacted] Giovanni Immobiliare [redacted]

CITTADELLA A 519.280 [redacted] Gorizia libero signorile ingresso, [redacted], 3 [redacted] cucina, [redacted] L. 195 milioni. Permute, dilazioni.

CITTADELLA [redacted] 532.170 [redacted] Palermo libero ristrutturato ingresso, [redacted] bag[redacted]. L. 49 milioni.

CITTADELLA C [redacted]170 Crocetta libero ingresso [redacted] 2 camere cucina bi[redacted]. L. 115 milioni.

CITTADELLA D 532.170 [redacted]ro ristrutturato ingresso camera [redacted] cucinino bagno termo. L. 35 milioni.

[redacted]O libero [redacted] cucina bagno [redacted] tel. 530.163.

[redacted]O via Bussoleno libero in villa [redacted]oggio di salone 3 camere tinello cucinino 2 bagni giardino Gabetti 5757.

CONSULEDILE 533.322 vende adiacenze via Breglio in stabile recente camera [redacted] bagno L. 33 milioni.

CONSULEDILE 533[redacted] corso [redacted] 2 [redacted] cucina [redacted] bagno L. 45 milioni.

CONSULEDILE [redacted] vende libero Nichelino moderno molto [redacted] 2 camere tinello cucinino bagno L. 65 milioni.

CORSO Belgio pressi libero ampio 3 [redacted] tinello bagno casa '60 [redacted] L. 85 milioni. Stilcase 545.574.

[redacted] Francia libero 2 camere cucina servizi cantina L. 68 milioni. Mutuo casa decennale Exxel. Grimaldi 518.012.

CORSO G. Ferraris libero prestigioso pia[redacted] salone 3 [redacted] cucina tripli servizi mq 215. Tel. 548.153.

CORSO Marconi liberi stessa casa signorili appartamenti saloncino 2-3 [redacted] servizi. Centro Immobiliare 548.153.

CORSO Peschiera libero recente signorile salone 2 camere cucina 2 servizi 2 ingressi box. Studio Latina 548.650.

CORSO [redacted] Maurizio libero [redacted] cucina servizio L. [redacted] più mutuo. Tel. 530.163.

[redacted] Sebastopoli st[redacted] casa [redacted] 2-3 [redacted] cucina servizi L. 34 milioni [redacted] box. Grimaldi 518.012.

[redacted] Traiano [redacted] panoramico [redacted] tinello cucinino [redacted] cantina. Tel. 505.924.

CORSO Traiano [redacted] casa libero subito camera tinello [redacted] occupato 2 camere tinello servizi. [redacted].

CORSO Trieste Moncalieri [redacted] signorile recente camere soggiorno cucinino bagno. Studio RD 535.211 - 532.711.

[redacted] Unione Sovietica libero [redacted] ufficio doppi ingressi [redacted] vizi L. [redacted] milioni. Mutuo casa decennale Exxel. [redacted], telefono 518.012.

[redacted] 585.801 libero via di [redacted] angolo [redacted]vella carcera tinello cucinino bag[redacted] piano 2° termo ascensore.

CRIMEA [redacted] S. Paolo [redacted] 2 camere tinello cucinino bagno [redacted] ingresso piano 1° mq 93.

CRIMEA 585.801 [redacted] poli 2 camere [redacted] ampio ingresso ba[redacted]gno p. 5° termo ascensore L. 60 milioni.

DRUENTO libero [redacted] ampio soggiorno camera tinello cucinino servizi box mutuo permute. [redacted] Esim.

[redacted] F vende [redacted] Brunelleschi appartamento ingresso, camera, cucina, bagno, ripostiglio L. 30 milioni. Altro stessa casa [redacted] milioni [redacted] mila. Telefonare 548.154.

[redacted] H vende [redacted] appartamento 2 [redacted] tinello cucinino bagno L. [redacted] milioni. [redacted] 548.154.

EDILIZIA CONVENZIONATA
[redacted] Cascine Vica, corso Francia, vendiamo in [redacted]zione eleganti appartamenti di soggiorno 1-2-3 camere cucinotta servizi semplici e doppi da L. 53 milioni [redacted] mila [redacted] cui 17 milioni 600 mila buono casa, oltre mutuo fondiario, Box [redacted]. Consegna marzo 1985. Per informazioni Cedi-Edilcase 011 548.154.

ESAMINIAMO proposte permute alloggi [redacted] immobile nel Chierese libero [redacted] ristrutturare. Tel. 510.801 ufficio.

[redacted]
nuova villa a schiera in residenziale complesso «Villarbasse-III» [redacted]alone 2-3-4 camere tavernetta [redacted] giardino privato prezzi a partire [redacted] L. [redacted]92 milioni [illegible]zioni a scelta dell'acquirente. [redacted] consiglia la visita in loco personale sul posto [redacted] festivi via Rocciamelone [redacted] a Villarbasse. SIS 532.080 - 519.977.

ESIM Cascine [redacted] libero piano alto 2 ca[redacted] cucina servizi recente dilazioni permute. Tel. 958.15.25.

[redacted] libero corso Stati Uniti salone [redacted]dio 2 camere cucina biservizi disimpegni permute. Tel. [redacted].

[redacted] libero Lungo [redacted] Antonelli panoramico [redacted] e [redacted] 3 camere [redacted] biservizi disimpegni mutuo. Tel. 512.012.

[redacted] libero panoramico via Filadelfia (corso Unes) soggiorno 2 [redacted] tinello cucinino servizi. Tel. 512.012.

[redacted] pressi corso Raffaello ristrutturato soggiorno 2 [redacted] cucina servizi. L. 65 milioni. Tel. 512.012.

[redacted] libero [redacted] salone 2 camere cucina biservizi panoramico signorile volendo box. Tel. 512.012.

ESIM libero [redacted]. Salvario [redacted] ufficio o abitazione da riattare salone 4 camere [redacted] biservizi permute. Tel. 512.012.

[redacted] libero [redacted] Paolo piano alto salone [redacted]ere cucinotta biservizi dilazioni [redacted]. Tel. 512.012.

[redacted]SIM libero via [redacted] luminoso 2 camere tinello cucinino servizi. L. [redacted] milioni dilazionabili. Tel. 512.012.

ESIM libero via Guido [redacted] 1968 [redacted] alto ampio 2 camere [redacted] cucinino servizi mutuo. Tel. 512.012.

[redacted] Rivoli [redacted] corso Susa piano alto 3 [redacted] tinello cucinino servizi volendo box. L. 65 milioni. Tel. 958.15.25.

[redacted] Rivoli libero via Vecco ultimo piano recente salone [redacted] tinello cucinino [redacted] posto [redacted]. [redacted]. 953.43.07.

[redacted] 513.725 libe[redacted] via Chahoux due [redacted] tinello servizi termo [redacted] milioni [redacted] 11 milioni mutuo fondiario dilazioni.

[redacted]OC[redacted] B 513.748 libero barriera Mi[redacted] via Pacini due camere cucina [redacted] casa [redacted] piano [redacted] dilazioni.

[redacted] C 547.470 libero [redacted] corso Casale saloncino [redacted] cucina biservizi box facilitazioni pagamento.

EUROCASE D 513.681 libero ad[redacted] via Cigna camera tinello servizi 35 milioni dilazionabili.

EUROCASE [redacted] 513.725 libero [redacted] Regina San [redacted] camera tin[redacted] servizi piano alto [redacted] ascensore 45 milioni.

[redacted] F 545.642 libero [redacted] Tassoni attico camera tinello servizi terrazzo L. 49 milioni dilazionabili.

[redacted] libero barriera Milano (via Priocca) [redacted] tinello servizi [redacted] ascensore L. [redacted] milioni dilazioni.

EUROCASE H [redacted]ro [redacted] Generali (via La Loggia) camera [redacted]vizi spaziosissimo casa 10 anni signorile portineria mutuo e dilazioni.

[redacted]
A collina casa [redacted] salone 2-4 camere cucina biservizi terrazzo giardino da L. 250 milioni. Tel. 605.208.

[redacted] Centro Europa saloncino [redacted] cucina [redacted] cantina [redacted] auto L. 108 milioni. Tel. 505.458.

EXPOCASE Parella libero attico camera [redacted]cina servizi ingresso [redacted] mq 15. L. [redacted] milioni. Tel. [redacted]04.263.

[redacted] S. Rita libero 2 camere tinello cucinino servizi ingresso posto [redacted]china L. 67 milioni. Tel. 505.208.

EXPOCASE via Boston [redacted] prestigioso soggiorno 2 [redacted] cucina servizi ingresso L. 115 milioni. Tel. 504.263.

EXPOCASE via Pacchiotti [redacted] prestigioso salone 2 [redacted] tinello cucinotto 2 servizi 2 ingressi. Tel. [redacted]

FAILLA & [redacted] via Napione corso Regina 1° piano alloggetto [redacted] camera cucina bagno interno [redacted]pleto [redacted] balconi. L. 14 milio[redacted]. Tel. 741.2874.

FAILLA [redacted] Pozzo [redacted] via [redacted] Antonino 1° piano spazioso ingres[redacted] 2 camere [redacted] cucinino bagno 2 balconi. L. [redacted] milioni. Tel. 741.2874.

FAILLA [redacted] **BERTINETTO** vi[redacted] in Torino strada [redacted] 2 piani [redacted] camere [redacted] bagni cantinato [redacted] 2 auto giardino. Affare L. 195 milioni più [redacted] milioni mutuo fondiario. Telefonare 741.2874.

[redacted] **& BERTINETTO** 741.2874 [redacted] Barriera [redacted] a [redacted] camera [redacted] bagno L. 22 milioni.

[redacted] villa [redacted] libera bifamiliare 2 [redacted] ottima esposizione con ampio giardino. Gabetti 011 5757.

FIMINTER Spa libero via Ventimiglia panoramico signorile saloncino 2 camere tinello cucinino servizi. Tel. 696.7121.

[redacted] Spa [redacted] Crimea [redacted] signorile salone 5 [redacted] cucina biservizi bin[redacted] divisibile. Tel. 696.7121.

[redacted] Spa fronte Valentino occupato signorile saloncino 3 [redacted] biservizi box. Tel. 696.71.21.

[redacted] Bengasi stabile signorile occupati 3 [redacted] cucina da L. 53 milioni. Tel. 696.71.21.

[redacted] libero pressi [redacted]ra ampio luminoso 2 [redacted] cucina servizio mini[redacted]. L. [redacted] milioni. Tel. [redacted].

[redacted] pressi [redacted] Rebaudengo ampio luminoso [redacted] cucina servizi terrazzo dilazioni. Tel. 501.570.

[redacted] libero corso Salvemini [redacted] signorile saloncino 2 camere cucina biservizi abbinato a [redacted] 50 box mu[redacted] fondiario. Tel. 595.273 - 591.980.

(continua)

R MORBIDELLI

Sir DELSARTO
Moda maschile firmata: pronta e su misura.

specialista in abiti nuziali
nelle proposte più giovani e di sicura eleganza
...per un giorno indimenticabile!...

10123 TORINO - VIA ROMA, 263/271 - TEL. 54.41.95/54.21.66

Walesa potrà vedere il Papa? Smentito l'incontro segreto

Ieri due milioni ■ fedeli hanno salutato il pontefice - Il leader sindacale oggi normalmente al lavoro - Vano tentativo, ieri, ■ eludere la sorveglianza della polizia

VARSAVIA — «Il Papa non ha ancora ricevuto Walesa. Lo riceverà a tempo ■ luogo». L'ha detto ■ il vicedirettore della sala stampa ■ ticana don Pierfranco Pastore, rispondendo ai giornalisti che gli chiedevano se rispondessero a verità notizie di stampa che riferiscono oggi che il Papa ha già ricevuto (segretamente) il «leader» ■ «Solidarnosc».

Walesa, si ■ intanto ■ stamani, come previsto, al lavoro scortato da funzionari della polizia in borghese ■ lo hanno accompagnato nei cantieri navali «Lenin». Walesa ha detto ai giornalisti presenti che ■ ancora aspettando la telefonata da parte dell'episcopato

■ è d'altronde appreso che ieri notte il leader del disciolto sindacato aveva cercato d'evadere la sorveglianza, ■ poi era ■ bloccato ■ ponte d'accesso alla città anseatica ■ era rientrato nella ■ abitazione nel quartiere «Zaspa».

Nel tragitto ■a Katowice ■ Czestochowa Giovanni Paolo Secondo è ■n accompagnato in elicottero dal ■ del capoluogo dell'Alta Slesia Herbert Bednorz, legato d'antica amicizia con il Papa. L'elicottero si ■ posato sul terreno adiacente al monastero ■ Jasna Gora ■ ad elliporto e di ■ il Papa è stato accolto da una folla festante che aspettava ■ ■ il ■ rientro. ■ difficile calcolare quanti pellegrini siano andati incontri ieri ■ polacco» anche se si parla di due milioni.

CZESTOCHOWA, PAPA ■ ■ ■ BACIA L'IMMAGINE ■ ■ MADONNA

■ pellegrini ■ Czestochowa hanno acclamato a lungo il Papa forse nella speranza di un incontro fuori programma, ma dato che oggi ■ la se■ giornata più impegnativa del viaggio ■ Papa — Giovanni Paolo Secondo si recherà ■ ■ ■ Wroclaw (Breslavia) ■ raggiungere poi Gora Sw. Anny (la collina ■ Sant'Anna) e Krakow (Cracovia) — egli ha scambiato qualche battuta con i giovani ■ si ■ poi ritirato

Una giornata, quella di ieri, nella quale ■ carattere religioso e quello politico si ■ intersecati a vicenda. A Poznan ha parlato di «Solidar■ agli agricoltori privati ed ■ Katowice ha ricordato l'udienza con la delegazione di «Solidarnosc» nel gennaio 1981 in Vaticano. Tuttavia nel ricordare che i lavoratori hanno diritto ad «*un'organizzazione sindacale libera*» ■ sottolineato che essi hanno diritto anche «*al dialogo, organizzati ■ tali, con l'autorità*».

Il Papa ■ stato tuttavia ac■ e come per dare maggior risalto ■ sue parole le ha intramezzate ■ citazioni ■ cardinale Wyszynski. In ogni ■ all'attività sin■ il Papa ha fatto tuttavia riferimento ■ dottrina sociale della Chiesa ■ esplicito riferimento all'enciclica «Laborem exercens».

Sciopero generale giovedì in Cile? Appello sindacale

Le organizzazioni operaie sfidano Pinochet

SANTIAGO — *Non accenna ■ placarsi in ■ la protesta popolare e sindacale contro il regime del generale Pinochet. Il «Comando nazionale dei lavoratori» ed il «Consiglio superiore degli autotrasportatori», vale a dire il sindacato ■ categoria, hanno proclamato per giovedì ■ sciopero generale a tempo indeterminato contro la giunta militare. I moniti, gli arresti, i licenziamenti attuati da Pinochet non hanno dunque intaccato la solidarietà sindacale. Lo sciopero proclamato dagli autotrasportatori segue quello, ormai conclusosi, ■ minatori che sono tornati al lavoro nei quattro principali centri ■ rame militarizzati dal regime.*

«Invitiamo tutti i cittadini ■ aderire ■ movimento di protesta nazionale di giovedì fino a quando il governo non rivedrà alla base il suo atteggiamento», *afferma la ■ rilasciata da «El comando nacional ■ trabajadores» e dal «Consejo superior del trasporte terrestre».*

Il «Comando nacional ■ trabajadores» rappresenta oltre ai lavoratori del ■ altre quattro confederazioni sindacali ■ settore industriale con una base di circa duecentomila lavoratori.

Lo sciopero proclamato dagli autotrasportatori, con l'avallo del «Comando nazionale operaio», segue ■ poche ore l'arresto ■ presidente ad interim ■ Confederazione dei lavoratori del rame (Clc) Hugo Estivales fermato ■ Santiago perché ritenuto ■ degli ispiratori degli scioperi che dalla settimana scorsa hanno paralizzato i principali centri minerari del Paese.

Challenger, ■ volo da campione

CAPE CANAVERAL — Sono state le note ■ «When Your Are Smiling», in arrangiamento Dixieland, a svegliare stamane ■ buon'ora i cinque astronauti del «Challenger». Sally Ride ed i suoi compagni ■ viaggio hanno ricambiato il pensiero del centro di controllo ■ un altro brano, «Tequila Sunrise», ■ conferma che tutto ■ bordo della navetta spaziale procede in piena serenità ed ■ un clima ■ grande amicizia. Sull'andamento della missione non ci ■ che valutazioni positive.

«*E' un volo eccezionale; tutto ha sinora funzionato ■ migliore dei modi, gran parte dei problemi superati, direi anzi che non ci sono stati affatto problemi*», ha ■ tato il direttore del volo, e del resto i fatti gli danno ragione.

■ ■ 9 miliardi in gioielleria ■ Londra

LONDRA — Una banda armata ha compiuto ieri una spettacolare rapina ad ■ gioielleria centrale di Londra portando via un bottino valutato da 3 a 4 milioni ■ sterline (7-9 ■ ■ lire).

Quattro uomini hanno fatto irruzione ieri mattina alle ore 10,30 in una gioielleria ■ Conduit Street, ■ delle più eleganti ■ Londra, nel lussuoso quartiere di Payfair, ■ hanno immobilizzato con due rivoltelle il personale. Poi un dipendente, rivoltella puntata sulla tempia, è stato fatto salire ■ piano di sopra ■ costretto ad aprire la cassaforte. In pochi minuti i banditi hanno ■ man ■ dei gioielli e poi sono fuggiti. Non è stato sparato alcun colpo ■ vi sono stati feriti. Secondo Scotland Yard, i banditi dovevano ■ ■ ■ ■ perché appena ■ hanno neutralizzato il sistema di allarme e il telefono.

Giappone: espulsi due sovietici

TOKYO — Il governo giapponese ha annunciato oggi ■ aver espulso nei giorni scorsi due sovietici accusati di aver cercato ■ procurarsi segreti tecnologici. Il ministero degli Esteri ha informato che i due hanno lasciato il paese domenica. ■ tratta del primo segretario dell'ambasciata sovietica a Tokyo, Arkadii Vinogradov, ■ ■ ■ ingegnere, ■ Kakorin.

Scoperte ■ fenicie vicino ■ Carbonia

CAGLIARI — Alcune tombe fenicie contenenti materiali databili intorno alla prima metà ■ VI secolo a.C., sono state rinvenute nel ■ della 3ª campagna di scavi archeologici della necropoli fenicia ■ punica ■ Monte Sirai, presso Carbonia, condotta ■ 29 aprile al 31 maggio scorso.

L'eredità di ■ per ■ di parapsicologia

■ — Arthur Koestler, lo scrittore di origine ungherese suicidatosi ■ Londra tre mesi fa assieme ■ mo■ Cynthia, ha ■ la ■ di ■ mila sterline (oltre un miliardo di lire) per l'istituzione ■ una cattedra ■ parapsicologia presso una università britannica. E' quanto hanno comunicato gli esecutori testamentari dei due coniugi. Negli ultimi anni della sua vita, Koestler ■ dimostrato un grande interesse per i fenomeni psichici ■ paranormali.

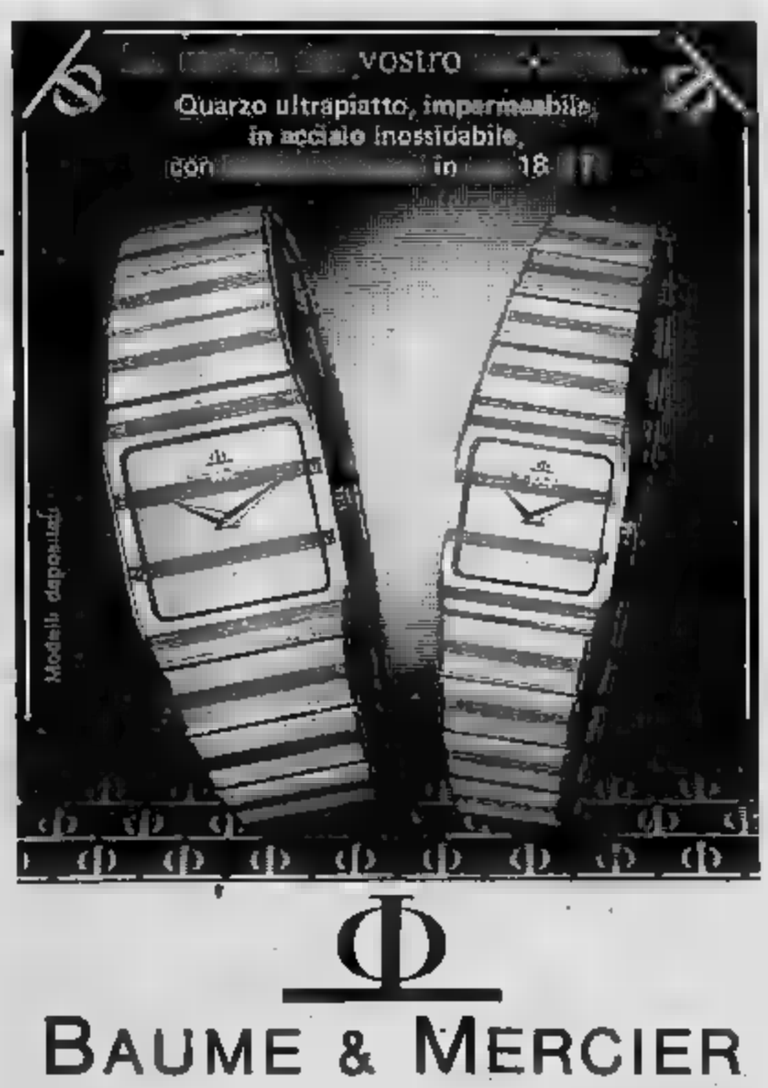

CONCESSIONARI ESCLUSIVI ■

AGLIANI V. Madama Cristina, 36 A
ALBERA V. Pietro Micca, 9
ARALDO DI SCANAVINO A. V. XX ■ e, 85
ASTRUA ■ Roma, 28
BERTOLOTTI Via Cernaia, 28
ERNESTO BOCCHINO Snc Piazza Carlo Felice, 16
CLAPERO S.n.c. di CARLO & C. Corso Vitt. Emanuele, 58 ■ V. Garibaldi, 33
FRANCIOSO F.LLI Corso Giulio ■ -72
LAZZARI ■ Barletta, 47
LODOLI C.so Belgio, 46 ■ V. Po, 14 ■ V. Nicola Fabrizi, ■ Via Nizza, 354 ■ V. Roma, 346
REITA Strada Mongreno, ■
RIGOLI V. Chiesa della Salute, 17
ROSA ■ ■ CORRADO & C. Snc Via Arsenale, ■
SIGNA V.C. Capelli, ■
TIGLIERI ■ Vitt. Emanuele, 100 ■ GIOIELLI ■ Via Garibaldi, 9 ■ V. Lagrange, 31
ZENDRINI V. S. Teresa, 3

CONCESSIONARI ESCLUSIVI PER IL PIEMONTE:
ACQUI TERME IL NEGOZIETTO DI CODUTI & ROSUSTI Sdf Via ■ 30
L.G. MARTINELLI Snc di E. MARTINELLI Corso Vitt. Emanuele, 22/C ■ COPPO ■ PIERO Via Dante, 69 ■ UTARI MARIO Piazza S. Sec■, 21
BIELLA ■ Via ■, 42
BOVELIOS'POINT DI ■ ELIO Via Cavour, 2
CASALE MONFERRATO BAZZANI Via ■, 76
CHIERI CEPPI Snc Via V. Emanuele, 39 ■ CENA di ■ ANGELO & C. Snc Via Torino, 41
CUNEO Corso Nizza, 10
CUORGNE' BELLINO F. ■ SEROGGIO G. Via Ivrea, 5
DOMODOSSOLA ■ Via Briona, ■ ■ CLIVIO Via Mameli, 163/165 ■ depositato ■
IVREA ■ & C. Snc Corso Cavour, 46 ■ Via Torrazza, 10 ■ ROSA MIRKO Via S. Agostino, 17
NOVARA BORRA LUIGI ■ DELLAVESA V. Via Pisani, 25
NOVI ■ RIZZO Viale A. Saffi, 130
ORBASSANO GIACOMETTO Via Arlen■
PINEROLO ■ Piazza Cavour, 18
TORINO ■ PREZIOSI Corso ■, 46
VALENZA ■ SOGGIA Viale Repubblica, 4
VERCELLI ■ Via C. Nigra, 14

CONCESSIONARIO ESCLUSIVO ■ A VAL■
AOSTA ■ EREDI Via de Tillier, ■

BAUME & MERCIER
GENEVE
1830

#980

I partiti interrogano i sondaggi

Dc: «Recupero al Nord, complessivamente stesse posizioni del '79» Pci: «Non dovrebbe andarci male» - Psi: «Mantenimento dell'espansione» Psdi: «Contiamo sul 5%» - Pri: «Certi del successo» - Al pli il 3%, 2% a dp

— Tra cinque giorni si vota, mentre leader e impegnano al massimo in queste ultime battute campagna elettorale, gli apparati dei partiti guardano già risultati. Sotto pressione, pochi giorni ormai dall'apertura dei seggi elettorali, vengono messi gli uffici di previsione, che non utilizzano ovviamente l'astrologia o le palle vetro, ma i più sofisticati meccanismi.

Alcuni partiti servono di agenzie specializzate, altri proprie strutture ramificazioni locali. Tutti, però, aggiornano le previsioni elettorali ogni settimana. Alcuni partiti mantengono rigoroso top secret sulle loro rilevazioni, qualcuno probabilmente dice «tutta la verità», se interrogato mezzi di informazione. Questo comunque degli ultimi sondaggi commissionati dai partiti.

● DC — *«Pensiamo recuperare nel Nord* — afferma Andrea Borri, responsabile elettorale della — *e di mantenere, a livello complessivo nazionale, le posizioni del 1979»*. L'ultimo sondaggio, dice Borri, indica per la dc trend ascendente. *«Avremmo avuto bisogno maggior tempo a disposizione* — spiega — *e da questo punto di vista, l'anticipo delle elezioni ci ha favorito»*.

Per gli altri partiti, l'ultimo sondaggio commissionato dalla prevede un leggero del pci e un trend discendente psi, rispetto alle punte accreditate alcuni mesi fa. Favoriti sono i partiti laici. *«Il pri è quello che dovrebbe andar meglio»*.

PCI — Un buon manto di riservatezza copre i dati rilevati dal pci, la cui macchina organizzativa tra le più efficienti anche per questo tipo operazioni. *«Nel complesso* — si limita a dire Mussi, responsabile dell'organizzazione del pci — *i partiti della sinistra dovrebbero aumentare»*. Il pci in particolare? *«Non dovrebbe andarci male* — risponde Mussi — *e noi faremo di tutto perché ci vada bene»*.

Rilevazioni

PSI — *«Confidiamo in un incremento elettorale di quattro punti percentuali»*, afClaudio Lenoci, responsabile dell'organizzazione del psi. *«Le nostre rilevazioni* — aggiunge — *indicano affatto regresso socialista, ma affermano il mantenimento della nostra di espansione»*. I dati possesso del partito socialista e che lo riguardano, in questi ultimi giorni alcune perplessità sopravvenute al Nord, ma compensate *«dalle indicazioni più che positive che vengono dal Sud, in particolare Calabria e soprattutto Puglia»*.

Per il psi, sono proprio i due maggiori partiti, e pci, che accuseranno una flessione elettorale vantaggio dei socialisti e dei partiti laici.

● MSI — *«Non abbiamo commissionato sondaggi di previsione* — dicono i responsabili elettorali — *ma i dati notizie che ci giungono dalle federazioni confermano che, complessivamente, terremo. In qualche zona poi, prevediamo sensibili aumenti»*.

— *«Contiamo sul 5 per cento, forse su qualcosa più»*, afferma Luciano Supino, responsabile delle elaborazioni elettorali psdi (che nel 1979 3,8 cento), che le sue proiezioni raccolta dati capillare, per la quale sono state mobilitate tutte strutture periferiche del partito.

Per gli altri partiti, Supino prevede che andrà tutta l'area laico-socialista, mentre dc e pci *fortunati se registreranno soltanto lievi flessioni»*.

● — *«Tra astenuti, schede bianche di protesta, voti alle nostre liste* — affermano i leader radicali — *si riconoscerà almeno 20 per cento dell'elettorato»*.

● *PRI* — Se il partito repubblicano abbia commissionato sondaggi opinione, non viene né confermato né smentito. I responsabili della macchina elettorale del pri si limitano di certi di un

Un aumento

PLI — L'ultimo sondaggio promosso strutture interne del pli, gli assegna il 3 per cento dei voti (1,9 per cento nel '79).

Le previsioni liberali poi il 4-4,5 pri e il 4,5 per cento al psdi. Il psi andrebbe *«abbastanza bene, come spera»!* Il pci sarebbe in calo, la dc in lieve flessione.

— Democrazia proletaria punta ad ereditare l'area voto lasciata scoperta dal pdup (che si presenta nelle liste pci). *«Ma più elezioni i segnali giungono dalla campagna elettorale ci inducono a sperare nel 2 per cento voti»*.

Gianni Pennacchi

Intervista a De Mita «Prima pagina»

«L'accordo si fa su un programma»

Rispondendo a Craxi su un governo che duri anni

CIRIACO DE MITA

ROMA — *Riforma istituzionale per conferire una maggior stabilità all'esecutivo, un insieme di misure che riescano il più rapidamente possibile combattere il processo inflattivo, formulazione subito dopo le elezioni di programma prefissato, ad ampio respiro, su cui fondare compagine governativa.*

Così una settimana dalle elezioni politiche, Ciriaco De Mita, segretario della democrazia cristiana, intervistato per «Prima Pagina» da Giampaolo Pansa, Gianni Letta e Roberto Gelmini, descrivo l'impegno suo partito verso gli elettori. Al centro dell'intervista i rapporti con gli altri partiti, in particolare il psi, il significato «rinnovamento» democristiano.

Per quanto riguarda proposta avanzata segretario Craxi, «patto di legislatura» della durata tre anni, De che prima di parlare di qualunque patto governo è cessario formulare programmi. «Magari — ha precisato il segretario democristiano — il prossimo governo duri tre anni, comunque il punto è la durata fisica di un governo quello che oggi turba la gente l'incertezza della linea politica. Lì dobbiamo agire».

A proposito delle polemiche suscitate dalle dichiarazioni vicesegretario dc Mazzotta in apertura di campagna elettorale, De Mita ha affermato: «In definitiva Mazzotta ha detto una cosa che condivido pienamente: si definisce un programma di governo sulla proposta di governo si fa l'accordo. Nessun partito può ricattare l'interlocutore. Ognuno di noi glie gli alleati sulla programma. l'accordo si fa su un interesse comune, su patti precostituiti».

Tre i settori, secondo De Mita, cui si può agire per cambiare i meccanismi di spesa dello Stato: previdenza, la sanità la scuola; rispondendo domanda sulle «pensioni facili», di cui si è parlato spesso, soprattutto per quanto riguarda provincia Avellino, Mita che si possono ascrivere responsabilità in merito ai partiti.

«Normalmente — *ha affermato* — le vanno così... Il cittadino presenta la domanda di pensione che viene respinta. La ripresenta poi in seconda istanza, con l'assistenza degli organismi sindacali, e questa volta viene accolta. L'amministrazione delle pensioni Italia è fatta dai sindacati. Anche "l'Unità", organo del pci, ha pubblicato un intervento difesa di questa procedura».

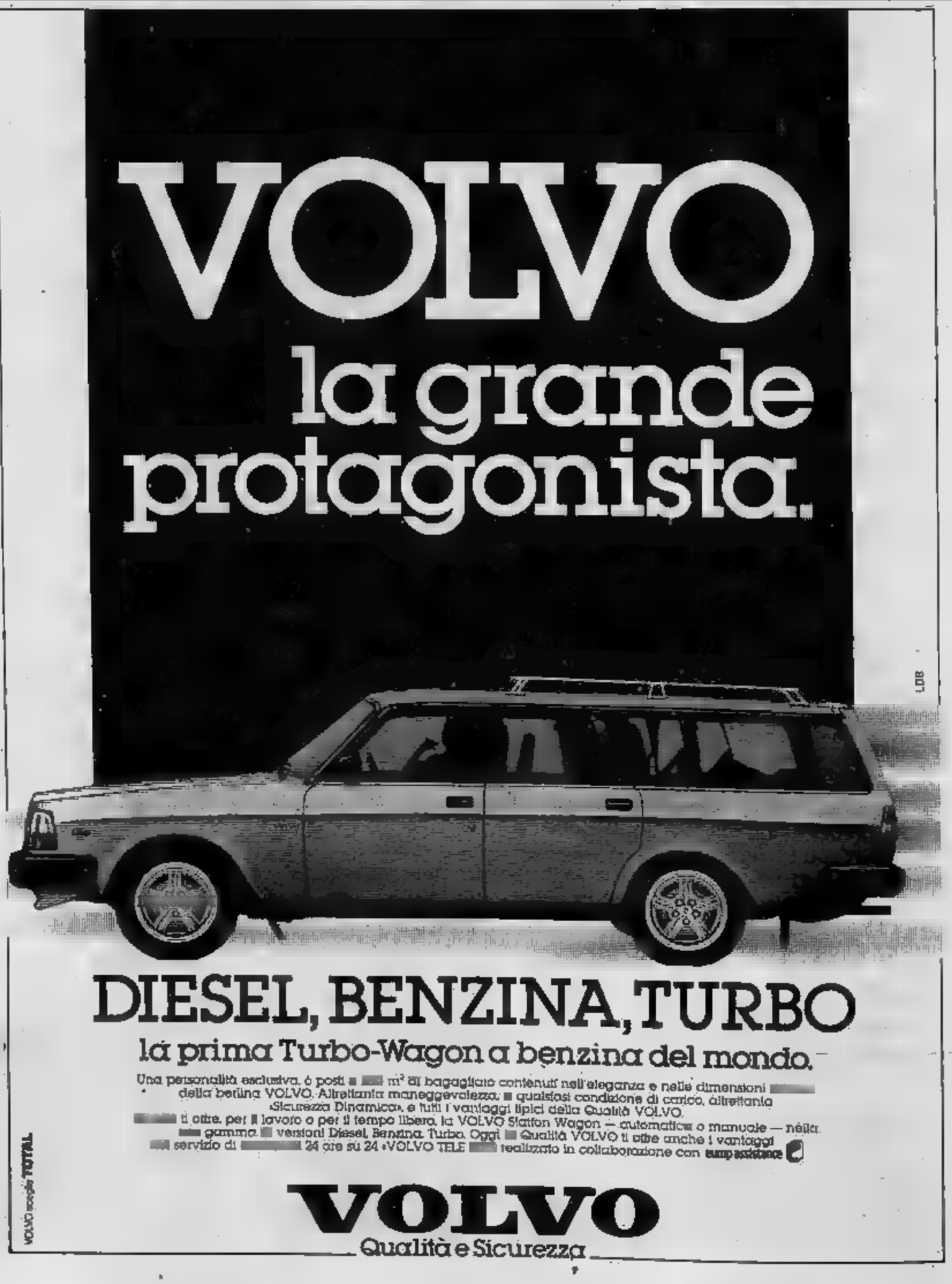

Giustiziato in Iran il segretario comunista

LONDRA — Nurreddin Kianuri, già segretario del «Tudeh», il disciolto partito comunista iraniano, è stato giustiziato ieri nel penitenziario «Evin» di Teheran. Lo scrive il «Daily Telegraph» citando fonti della capitale iraniana.

Kianuri, che aveva 71 anni, si trovava in carcere dallo scorso febbraio. Alla fine di aprile era stata mandata in onda dalla televisione di Stato una sua intervista nella quale ammetteva di essere stato una spia al soldo di Mosca. Alcuni amici che ebbero modo di vederlo in televisione sostennero che Kianuri era stato torturato ed indotto a confessare colpe

Kianuri, che durante trascorso circa anni della sua vita esule nella Repubblica democratica tedesca e nell'Unione Sovietica, era rientrato in Iran alla caduta dello Scià.

Ma per Kianuri e gli altri esponenti del partito comunista iraniano l'avvento del regime dell'ayatollah Khomeini doveva significare la fine non soltanto politica ma anche fisica.

Anche i politici nel blitz anti-camorra? Magistratura: «Andremo fino in fondo»

I nomi di tre parlamentari in un'ordinanza di rinvio a giudizio per 38 camorristi a Salerno - Si parla di presunti rapporti con personaggi della malavita - Altri cinque arresti in provincia di Avellino - Scoperte armi

SALERNO — Ora tremano anche i politici. Dopo la bufera dei giorni scorsi contro la camorra (365 ordini di cattura, oltre 400 persone in carcere) l'inchiesta della magistratura si allarga coinvolgendo nomi di personaggi «al di sopra di ogni sospetto». I giudici ritengono di avere decapitato l'organizzazione del «boss» Raffaele Cutolo, anche se non nascondono che l'inchiesta potrà avere sviluppi

Oggi gli ambienti politici del salernitano sono in fermento. Nell'ordinanza di rinvio a giudizio per 38 persone accusate di appartenere alla camorra si parla di presunti contatti fra alcuni camorristi e alcuni politici locali (l'onorevole D'Arezzo, dc, il senatore Patriarca, dc, e il senatore Quaranta, psi). I giudici intanto assicurano: «*Se responsabilità ci sono, saranno colpite: non ci fermeremo*».

L'ordinanza di rinvio a giudizio del giudice istruttore presso il tribunale di Salerno, dottor Domenico Santacroce, coinvolge 38 persone, della zona dell'agro nocerino-sarnese. L'accusa (associazione per delinquere di stampo mafioso, omicidi, traffico di stupefacenti, riciclaggio di danaro ottenuto in modo illegale, altri reati) è stata depositata nella cancelleria dell'ufficio istruzione del tribunale. Altri quattro imputati, tra i quali Alfonso Rosanova, il boss legato a Cutolo, assassinato in un ospedale a Salerno, sono stati uccisi in questi ultimi tempi.

Tra gli imputati di maggior rilievo ci sono: Antonio Abitudine, 28 anni, Giuseppe Caso, 39 anni, Alfonso Archetti, 40 anni, Antonio Graziano, 53 anni, fratello di Raffaele Pasquale, sindaco di Quindici (Avellino) eletto in una lista civica, e Antonio De Maio, tutti protagonisti di episodi camorristici.

Nell'ultima parte dell'ampia sentenza di rinvio a giudizio, si accenna infine a presunti contatti che alcuni camorristi, al fine di trarne vantaggi, avrebbero avuto con esponenti politici campani. Tra l'altro, si parla di una lettera di ringraziamento dell'on. D'Arezzo ad alcuni degli imputati in occasione della campagna elettorale e di alcuni incontri del senatore Patriarca (dc), a Roma, e del senatore Quaranta (psi), a Salerno, con il «boss» Alfonso Rosanova.

Tra le sequestrate a quest'ultimo, vi è anche una lettera proveniente dal ministero della Difesa, direzione generale, diretta all'onorevole Gava per il suo interessamento a favore di un giovane che aveva partecipato a un concorso.

Altre tre persone sono state arrestate in Irpinia nell'ambito di un'operazione congiunta tra polizia e carabinieri per cercare alcuni pregiudicati appartenenti alle due organizzazioni camorristiche di «Nuova famiglia» e «Nuova camorra organizzata», la presenza dei quali è stata segnalata nell'Avellinese. Durante l'operazione, sono stati arrestati Augusto Tarantino di 58 anni, il figlio Walter di 21 e Giuseppe Brignola di 20 anni.

Altre due persone sono state arrestate qualche giorno fa a Quindici, in Vallo di Lauro. Avevano armi e munizioni.

Agnano, anche all'ippodromo denunciati 160 allibratori

NAPOLI — Una nuova operazione contro la camorra, che tenta di estendere il suo dominio anche sull'ippodromo di Agnano, a Napoli, è stata fatta dalla polizia — coordinata dallo stesso questore Aldo Monarca — dopo che il funzionario dirigente dei servizi di polizia di Bagnoli, vicequestore Giliberti, aveva trovato manifestini contro le forze dell'ordine nell'interno dell'ippodromo.

Scritto a stampatello sui manifestini è detto: «*Basta con i soprusi da parte della polizia. Lasciateci giocare senza paura di perdere i nostri soldi. Gli stessi giocatori chiedono che la polizia se ne vada dall'ippodromo!*». Si tratta di un'azione della camorra degli ippodromi per protesta contro la presenza della polizia che impedisce agli allibratori clandestini di agire indisturbati. In questi ultimi tempi, infatti, la polizia, al comando del vicequestore Biagio Giliberti — il funzionario che catturò i terroristi che assassinarono l'assessore dc Pino Amato — ha denunciato 160 allibratori clandestini, sequestrando un centinaio di milioni e permettendo così di raddoppiare il giro delle ufficiali.

Palermo: per mafia e eroina dieci arresti, cento fermati

L'operazione è partita da Firenze - In un calzaturificio furono sequestrati 86 chili di stupefacenti - Perquisito lo studio di due avvocati

PALERMO — *Altre dieci persone sono state arrestate nelle ultime ore a Palermo nel quadro di una operazione disposta dalla magistratura di Firenze. Oltre agli arresti sono state fermate un centinaio di persone*

Polizia e carabinieri non prestano fede, infatti, ai documenti di identità esibiti da questa persona e ritengono che l'inquisito sia stato sottoposto ad una operazione di chirurgia plastica. L'operazione riguarda presunti mafiosi implicati nel traffico di eroina.

I provvedimenti in esecuzione sono stati firmati dal giudice istruttore Giuseppe Mazzi e dai sostituti procuratori Silvia Dalla Monica e Margherita Casano. Sono state eseguite anche, su richiesta dei magistrati, perquisizioni negli studi di due noti penalisti di Palermo.

Il primo ad essere arrestato è stato, nella mattinata di ieri, Tommaso Spadaro, 41 anni, già ricercato perché ritenuto responsabile di associazione per delinquere di stampo mafioso. Con Spadaro sono finiti nel carcere dell'Ucciardone anche due parenti stretti dei quali non è stato reso noto il nome.

L'operazione costituisce — secondo indiscrezioni — un primo risultato delle indagini cominciate il 21 gennaio scorso quando un calzaturificio di Firenze, gestito dal palermitano Gaetano Giuffrida, furono sequestrati 86 chili di eroina

Offrono investimenti alle «lucciole» venete

TRIESTE — Che reato proporre ad una prostituta di investire i risparmi ottenuti con il suo lavoro? A questo interrogativo dovrà rispondere la magistratura di Pordenone sulla base di un esposto, presentato tramite il suo legale, da Dora Pezzilli, promotrice del «Comitato per i diritti civili delle prostitute».

Il 29 ottobre e il 9 novembre dell'anno scorso, proprio quindi all'epoca della costituzione del «Comitato» delle lucciole, a Dora Pezzilli pervennero due lettere su carta intestata «Programma Italia S.p.A.», distributrice dei servizi «Fininvest Italia». Nelle stesse veniva proposto alla Pezzilli di intervenire presso «le signore che lei rappresenta», per convincerle ad investire i propri risparmi.

LE RICERCHE SI AFFERMANO IN UN CAMPO CHE SEMBRAVA SENZA SPERANZA

Oggi chi soffre di calvizie può eliminarla e salvare i propri capelli

Elevatissime possibilità di successo nell'eliminare disturbi locali dei capelli e del cuoio capelluto come pitiriasi forforale, sebo ed eccessiva caduta di capelli.

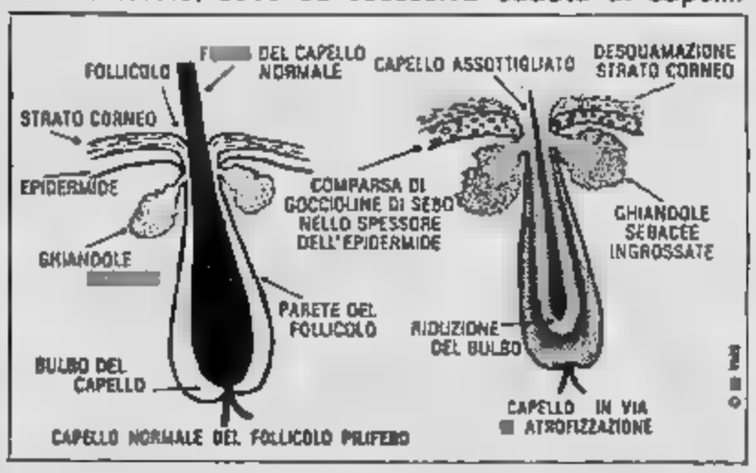

Abbiamo creduto che contro la calvizie non ci fosse niente da fare ed abbiamo sopportato con rassegnazione tutti gli inconvenienti — e non sono pochi — che questo stato disagevole comporta per ogni persona, nel comune vivere sociale. Non era questione di casta e classe sociale: tutti, dai personaggi più noti ed importanti ai comunissimi mortali, abbiamo visto i nostri capelli andarsene ed abbiamo finora detto loro malinconicamente addio, senza più speranza di vederli rinascere. Oggi chi soffre di calvizie può finalmente gioire: potrà salvare i suoi capelli con almeno 85 probabilità su 100. Il gruppo ricerche della Svenson, il Centro più noto nel mondo nel campo della lotta contro la calvizie, ha risolto il problema e lo ha risolto nella totalità dei suoi aspetti. Dopo anni di ricerche e studi è stato creato un trattamento cosmetricologico denominato Svenson Il principio cui il trattamento si ispira è l'eliminazione o l'attenuazione dei disturbi locali, quali gli strati di pitiriasi forforale, le forme di seborrea oleosa e altri disturbi locali in alcune dei follicoli, che la causa predominante di una calvizie prematura. E' ovvio che, il capello inizialmente atrofico giunto all'atrofia totale, cioè alla distruzione del follicolo, non si può far ricrescere un nuovo capello. In ogni caso, non è possibile far ricrescere i capelli quando i follicoli atrofizzati, tanto si può contenere l'avanzata calvizie, nei limiti che la scienza e tecnica ci consentono all'infuori quei di pura competenza medica. Mentre, per quanto riguarda il soggetto ormai calvo o parzialmente calvo, non deve più rassegnarsi ad aspetto estetico poco piacevole oppure ricorrere ad parrucca e toupet, ormai sorpassati. In caso il sistema d'infoltimento Svenson-Skin permette «riacquistare» una bella capigliatura con un aspetto giovanile e gradevole, rinfoltendo la propria capigliatura tramite dei capelli identici propri, perfettamente uguali nel colore e sfumatura. Con tale sistema si potrà fare regolarmente lo shampoo, la doccia, nuotare e praticare qualsiasi sport. E' chiaro che tutti i casi possono essere risolti perché non si possono fare miracoli. Al fine di stabilire quale rimedio è efficace per voi, sia vostra calvizie agli inizi molto avanzata, I Centri Svenson concedono una consultazione gratuita e senza impegno (che dura circa 45 minuti). E' sufficiente telefonare oggi stesso al Centro Svenson voi più vicino per fissare un appuntamento. Questo è il primo passo per combattere vostra calvizie o l'anormale eccessiva perdita dei capelli. Per gli interessati riportiamo gli indirizzi Sedi Italiane e svizzere: dalle 10 alle 19,30 - lunedì mattina chiuso. Torino V. G. Viotti, 1 tel.33.39. 64. Milano V. Pietro Mascagni, 14 tel. 78.21.78. Padova V. E. Filiberto, 1 tel. 31.483. Mestre V. Mestrina, 6/C tel. 98.02.65. Verona V. Frattini, telefono 31.720. Genova V.le Sauli, 5/20 tel. 58.72.92. Roma V. Tritone, 61/D tel. 679.69.71. Napoli V. S. T. D'Aquino, tel. 31.08.81. Firenze V. Calimaruzza, 3 tel. 21.63.08. Bologna P.zza dei Martiri, 1/2° tel. 22.06.43. Ancona C.so Mazzini 122 tel. 56.671. Lugano V. Adamini, 28/A tel. 54.88.95. Zurigo Bäckerstrasse, 9 telefono 241.76.26.

Torre
direttore responsabile
Carlo Bramardo
vicedirettore

Editrice LA STAMPA S.p.A.
Giovanni Agnelli
Amministratore Delegato e Direttore
Marco Benedetto
Consiglieri Vittorino Chiusano
Cuttica
Giovanni Giovannini
Carlo Massaroni
Francesco Paolo
Sindaci Alfonso Ferrero (presid.)
Luigi Demartini
Giovanni Peradotto

Stabilimento tipografico: Edit. La Stampa S.p.A. - Via Marenco, 32 - 10126 Torino

© 1983 Edit. LA STAMPA S.p.A.

CERTIFICATO N. 367 DEL 23-12-1981

Temperatura a Torino, ore 13 +19

TEMPO PREVISTO: nuvolosità variabile, con locali manifestazioni temporalesche.
VISIBILITA': buona. VENTI: deboli. TEMPERATURA: stazionaria.
TEMPO: instabilità.

all'estero ieri

Atene	+18	+30
Berlino	+15	+27
Buenos Aires	+13	+15
Lisbona	+17	+26
Londra	+12	+24
	+15	+25
New York	+21	+29
Parigi	+12	+25
Singapore	+25	+32
Tokyo	+20	+24

in provincia (ore 8)

Aosta	n.p.
Alessandria	+12
Asti	+13
Cuneo	+11
Novara	+13
Vercelli	+16
Genova	+19
Imperia	+19
Savona	+18

in Italia (ore)

Venezia	+20
Milano	+16
Bologna	+22
Ancona	n.p.
Roma	+20
Napoli	+20
Bari	+20
Reggio C.	+22
Palermo	+23
Cagliari	+20

RECUPERO ANNI
ABBREVIAZIONE DEGLI STUDI
SEZIONE DIURNA - PRESERALE - SERALE
MINERVA - LEONARDO DA VINCI
SCOLASTICA
TORINO - VIA GIOLITTI 33 - TEL. 832.503 - 872.347

LA STAMPA
Tutto scienze
Tutto dove
Tutto libri
dà di più

Lo sport in tv: facciamo il processo al «Processo»

Ha chiuso il «Bar Sport» E adesso povera Roma...

Beh, diciamolo francamente, un po' magone l'abbiamo dopo il ferale annuncio dato 22,15 di ieri sera. Senza il «Processo del lunedì» avremo il problema di passare della nostra monotona settimana, qualcosa ci mancherà ed fondo senza il faccione Bicardi, sue amenità a raffica, ci sentiremo più soli e più «poveri». Adesso non resta che attendere la fa del 13 settembre quando risentiremo nuovo lui, «the voice of Campobasso», attizzare la polemica, lanciare frecciatine destra manca, in quell'inconfondibile «biscardese», la nuova lingua del telespettatore-tifoso.

Ma bando commozione. Ieri sera è calato il sipario della terza serie trasmissioni (in con una puntata «classica» ossia scontata, ossia monotona. Un solo collegamento esterno, con Cerveteri roccaforte del tifo laziale terra buon vino (chi parlava, compreso il presentatore baffuto con giubba fantino, sembrava proprio ubriaco) e ospiti romani, per una trasmissione casalinga non sentire il nordista su temi di scottante attualità.

In discussione il Sordillo. Domani sapremo se resterà o verrà tolto il blocco degli stranieri, ma già si anticipano le decisioni del presidente federale. Un tifoso-giornalista, pardon, un giornalista-tifoso, in che normalmente scrive sui giornali, ha commentato sdegnato il fatto che possa essere messa in dubbio la lealtà della Roma e che venga annullato l'acquisto brasiliano Cerezo. Alla scadenza fissata le società dovevano già stipulato contratti almeno presentato bozze d'intesa. Tra la Roma e Cerezo c'era in fondo solo simpatia. «Vieni a Roma?» gli avrebbe chiesto Viola. Cerezo di rimando: «Sì, volentieri». Ecco in base a questo la Roma pretenderebbe di regolarizzare l'acquisto

concreto, scritto, di stipulato nulla. Ora Roma pretende a tutti i costi il straniero forse per... diritto divino. Sordillo però ha solo per non perdere la faccia, ossia confermare il «blocco» e quindi rispedire a casa Cerezo e lui gli stranieri non in regola. poi Viola ha sbagliato nella trattativa Falcao affar suo, non deve forzare la federazione per riscattarsi agli tifosi.

Sordillo stato al centro zione. Ha ricevuto «complimenti» da tutte le parti, ma anche Campana con la sua legge svincolo si è beccato parte colpa per certe quotazioni che i giocatori raggiungono sul «mercato».

Come atto finale, prima della premiazione Rosario Lo Bello come miglior arbitro campionato in base ad referendum domenicale Tg3, solito sondaggio «abortito». Domandina facile facile: chi ha indovinato ma soprattutto chi ha sbagliato campagna acquisti fino a questo momento? C'era gente che avrebbe ingoiato microfono pur di rispondere, per fortuna è prevalso il dei presenti ed anche questa «biscardata» non ha avuto Solo Cerveteri si levata una stonata, ma il troppo vino, si fa sempre brutti scherzi. Poi è calato il sipario. Al nessuno si è ricordato di Jenny Tamburi, che ha guidato la trasmissione per otto su nove. già, lei in vera «colpevole», l'unica processare. spogliata pur una ri «disimpegnata» e questo agli occhi dei censori della è colpa ben più grave le nefandezze uscite in tre anni sale del «Bar Sport», aperto per fortuna solo lunedì.

f. v.

L'allenatore della J

Trapatto

La Juventus ha di nuovo il morale sotto i tacchi. La Coppa non è perduta definitivamente, anche se le possibilità che la Juventus attuale rifili domani sera, tre gol al Verona senza subirne nessuno sono poche, ma l'atmosfera la stessa del dopo Atene. Una sconfitta quella di domenica sera brucia ed i bianconeri faticano a mimetizzare la loro amarezza dietro frasi circostanza.

Domani sera in novanta minuti (ma ci saranno all'occorrenza anche i tempi supplementari e i rigori) la Juve si gioca le ultime carte. Non potrà bluffare perché è nelle condizioni poter fare calcoli né di speculare sul risultato. Quindi sotto alla morte, con la speranza che le gambe facciano cilecca troppa gente come è successo a Verona. Il problema vero semmai è vedere la Juventus stressata, stordita ed ormai sulle ginocchia vista in queste ultime partite vuole davvero vincere Coppa Italia, ultima spiaggia.

I tifosi sono allibiti. Le due partite con la li avevano illusi, invece assistono arrabbiati al tracollo della squadra. A Verona hanno rischiato pestaggi selvaggi. abbandonato i pullman in piazza Bra, raggiunto lo stadio piedi con bandiere striscioni nascosti, tutto questo per cosa? *«Per vedere gente che non si reggeva in piedi»*, commentano mente. hanno torto perché la Juve attuale perdere la pazienza anche ai fans più fedeli.

Trapattoni domenica ha accusato pietà i suoi. ha fatto nomi, ma i col-

Continua l'altalena del presidente Viola mentre il vertice del calcio

Roma, operazione «fumo ne

Lutto del giornalismo sportivo

S'è spento Boscione

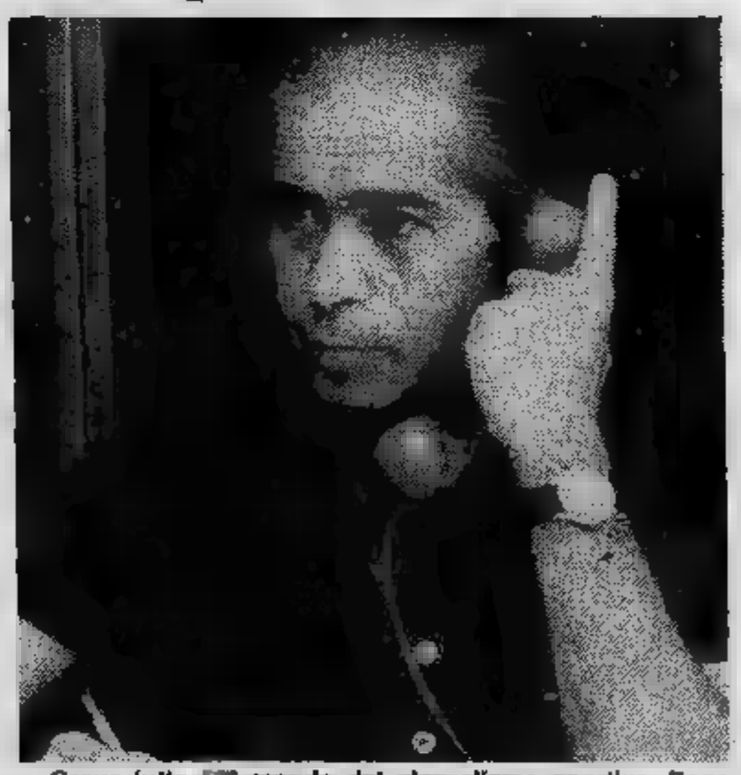

Grave lutto mondo del giornalismo sportivo. Poco dopo le 8 stamane, clinica Salentiae di via Bidone, morto Boscione, capo della redazione sportiva di Torino del Telegiornale e della radio.

Boscione era nel 1927 ad Alassio iniziato carriera giornalistica oltre 30 anni come corrispon Radio Liguria. Nel '58 collaborare la di Torino col Gazzettino Pada Successivamente passato ai servizi fino a diventare caposervizio della

Affetto palo d'anni male incurabile, dieci giorni fa è stato ricoverato in . Improvvisa, nelle ultime ore, e il decesso. Lascia moglie e la figlia nove anni.

— *Un susseguirsi di notizie di vaga attendibilità confonde le tifoserie romaniste che, indotte a odiare il «traditore» Falcao dopo averlo appassionatamente amato, adesso vengono spinte, da repentino mutamento scena, a ricollocare al centro dei loro cuori l'asso brasiliano. Tutta questa tribolazione, mentre la Presidenza Federale è riunita per discutere se sia o di concedere alla Roma la proroga sul mercato dei calciatori stranieri. Che tipo di Roma nel prossimo campionato e nella prossima Coppa dei Campioni? Alla grande domanda sembra serenamente sfuggire l'ospite riguardo Toninho Cerezo il quale collocato all'hotel Villa Panphili, recita la parte del giallorosso di lungo per nulla toccato dall'idea di doversene ritornare a Belo Horizonte.*

Insomma, a questo intricato doloroso punto, come stanno le cose? Vediamo. portavoce di Paolo Roberto Falcao, avvocato Cristoforo Colombo, giunge giovedì 23 giugno a Roma. Essendosi già esibito nella scoperta presidente Viola, ora si cimenterà nella scoperta dell'ex consigliere romanista Pasquali che, in proprio da innamorato della Roma, il difficile riaggancio. Sia ben chiaro, gli detto Colombo telefono, non vengo per favorire rientro di Falcao nella sua vecchia squadra, ma soltanto per dare mano alla Roma in eventuale trattativa con un'altra società italiana.

Tale dichiarazione dovrebbe escludere un ripensamento di Paolo Roberto nei confronti dei giallorossi. E c'è più. E' improbabile che il presidente Viola, noto per la vanità che l'accompagna, accetti di veder trionfare un ex consigliere là dove lui non riuscito che a combinare pasticci. I tifosi eleggerebbero Pasquali a salvatore e bollerebbero definitivamente Viola di incapacità. Il complicato, ma siccome nel mondo del calcio abbondano le facce di bronzo, nessuno si azzarderebbe giurare sulla assoluta impossibilità di un clamoroso ripescaggio.

Intanto, da Marina di Massa, dove si è recato per la presentazione un «team» pubblicitario, Pietro Vierchowod ha fatto sapere che l'anno prossimo giocherà scudetto sulla maglia. come sarebbe? Che cosa c'è sotto questa rivelazione? Gli specialisti

Riunito il «vertice» del Torino per decidere il futuro

Bersellini: resta o se

Oggi pomeriggio conosceremo il destino di Bersellini. parola spetta al Comitato esecutivo, riunito mezzogiorno presso sede Vittorio Emanuele. possibilità di rilanciare squadra affiancando altri validi elementi campione austriaco Schachner, l'esecutivo analizzerà la posizione dell'allenatore, resa cri- dopo le contestazioni sub eliminazione in Coppa Ital no discussi anche lini ed alcuni giocatori. cercherà il allenatore ex granata, Burgnich e Ma

Juventus: sbloccare subito [redacted] risultato e tentare l'impossibile

oni chiede l'ultimo sforzo

pevoli sono chiaramente individuabili. Rossi, Boniek, Platini, Bonini, [redacted] non parlare di Galderisi, che dovrebbe imparare a tenere [redacted] freno la lingua, meritano un posto sul banco degli imputati.

Ma il dovere di Trapattoni è anche quello di tenere viva la speranza, di credere che questa squadra possa regalargli un'ultima impennata d'orgoglio [redacted] acciuffare la coppa per la coda. Dice il tecnico: *«Ai giocatori chiedo [redacted] ultimo sforzo. Sono tutti reduci [redacted] stagione [redacted] di soddisfazioni [redacted] comunque tiratissima, però abbiamo il dovere [redacted] fare tutto il possibile per ribaltare la situazione. Gli uomini di classe non [redacted] ed in casa possiamo esercitare una maggior propulsione. Torneranno Cabrini [redacted] Marocchino, avremo più peso in attacco, al completo saremo più incisivi. Importante sarà sbloccare il risultato in fretta e poi potremo anche recuperare lo svantaggio [redacted] gol».*

Trapattoni difende ostinatamente la squadra. Anche lui non vuole arrendersi al fallimento completo. [redacted] giovedì (a parte il Mundialito, impegno da onorare non si sa bene come) si penserà [redacted] domani. C'è parecchio da cambiare, tanta gente [redacted] ricaricare, un'immagine da ricostruire. Certo non solo con l'aiuto [redacted] Vignola, che tra l'altro deve ancora dimostrare la [redacted] attitudine alle grandi battaglie cui la Juventus [redacted] da sempre chiamata.

Un problema particolare è quello rappresentato da Rossi. Gli avversari [redacted] rendono la vita impossibile, [redacted] l'ombra del giocatore che tutti [redacted] aspettano. Ogni partita sembra quella buona per tor[redacted] al gol, poi una volta in campo tutto gli frana addosso. Sulla possibilità di vincere la coppa è pessimista: *«Difficile, molto difficile ribaltare la situazione* — prevede —. *Il 2-0 è un brutto risultato [redacted] oltre tutto il Verona è [redacted] squadra in piena salute. La Juve è destinata ad [redacted] seconda dovunque [redacted] mi sa che per quest'anno c'è poco [redacted] fare. Questa squadra parte sempre per vincere, poi [redacted] qualcosa ti gira storto la delusione è enorme».*

Il ritratto dello sconforto e dell'amarezza [redacted] Platini. Avrebbe poca voglia di parlare. *«In certe occasioni è meglio stare zitti»* dice brusco, poi però butta fuori la sua delusione, l'ennesima di questa sfortunata stagione bianconera: *«Quando perdi sei sempre amareggiato* — dice — *deluso, vorresti smettere, piantare [redacted] tutto. [redacted] sembra [redacted] rivivere il dopo Atene, quando avrei voluto fuggire nel Sahara [redacted] mettere la testa sotto la sabbia [redacted] sentire più nessuno. Se perdiamo anche questa Coppa Italia facciamo la fine [redacted] Madrid che [redacted] uscito battuto da tutte le par[redacted] il rischio che [redacted] le grandi squadre quello di battersi per grandi traguardi e restare magari a mani vuote».*

Platini sogna le vacanze. Il 3 luglio, dopo [redacted] Mundialito, volerà alle Maldive, lontano [redacted] tutto [redacted] tutti. Là almeno non gli parleranno di calcio e [redacted] Juve per un po' di tempo. Intanto però c'è [redacted] mezzo la partita [redacted] domani sera: *«Non abbiamo nulla [redacted] perdere* — commenta — *due gol possiamo farli, poi vediamo. Magari avremo bisogno dell'aiuto dei supplementari e [redacted] rigori, ma vogliamo farcela, dobbiamo farcela. Il Vero[redacted] mi sembra vulnerabile in difesa, aggredendoli possiamo spuntarla. Nonostante [redacted] fiducia».*

Si parla [redacted] Juve sfiduciata, di gente [redacted] limiti di [redacted] riera sempre stressante: *«Non credo che nella Juve ci siano giocatori [redacted] buttare* — dice il francese — *qui ogni volta che si sbaglia si va sotto processo. In Italia il calcio [redacted] è mai sorriso, distensione. Ogni volta che si perde si parla subito [redacted] cambiare, mentre invece questa squadra non ha bisogno di rivoluzioni. [redacted] sembra che [redacted] se ne debba andare. Io spero di no, può [redacted] molto alla Juve».*

Fabio Vergnano

...o decide sulla proroga

«...gli occhi»

dell'analisi induttiva affermano che il fatto è di semplice interpretazione: Vierchowod alla Roma e Falcao alla Sampdoria. La tifoseria, sottoposta [redacted] continui stress, vacilla. E se oltre [redacted] Vierchowod arrivasse anche Brady?

Il presidente Viola, da alcuni considerato un nipotino di Machiavelli [redacted] da altri un Tartarino di Tarascona, attende il responso federale cementato nelle [redacted] convinzioni: il [redacted] alla proroga gli suonerebbe come un'atroce ingiustizia alla quale [redacted] potrebbe che rispondere con le dimissioni da consigliere federale [redacted] primo cittadi[redacted] della Roma. Ma fa sul serio? E chi lo sa? Intende far[redacted] sostituire sulla poltrona dello scudetto da uno dei suoi figli? Secondo [redacted] corrente degli scettici giallorossi, Viola, dopo [redacted] finto [redacted] trattare [redacted] Socrates, avrebbe anche architettato la commedia Cerezo, sicuro che tanto non gli avrebbero permesso [redacted] acquistarlo. Operazione «fumo negli occhi». E' credibile un comportamento del genere? Non molto.

Siamo [redacted] prese [redacted] una sciarada. La presidenza federale ci offrirà oggi [redacted] prima chiave per risolverla. Nell'attesa [redacted] romanisti [redacted] consolano constatando che anche la Lazio fa le sue bra[redacted] ritirate: [redacted] sogno [redacted] avere Junior è svanito. Annunciare [redacted] compera straordinaria [redacted] abbastanza facile. Il difficile è concretizzarla. Per fortuna, da queste parti, è rimasto [redacted] certo Prohaska, che da omino dimenticato potrebbe diventare l'unico straniero della Roma, ipotesi che provoca smarrimento tra i fedelissimi alcu[redacted] dei quali cominciano a manifestare segni di impazienza.

Gianni Ranieri

...dell'allenatore

...ne va?

...ite da un [redacted] dopo ...la subita [redacted] Verona. [redacted] ...anismi nei rapporti fra Bersel... ...i sarà [redacted] Torino ... fra questi nomi: Agroppi, [redacted] ...rsio.

Il tecnico del Verona teme Cabrini [redacted] Marocchino

Bagnoli mette in guardia «State attenti a quei due»

[redacted] E CABRINI, [redacted] DI [redacted] FRONTE

VERONA — [redacted] bagni nelle fontane pubbliche, il trionfo dell'Aida, la filastrocca che porta [redacted] concludere che il «Verona [redacted] stato fatto da Bagnoli e dal Creatore» hanno creato a Verona una atmosfera [redacted] «Mundial». L'aver battuto la Juve fa notizie, anche se il fatto si [redacted] ripetuto nel giro [redacted] nove mesi. Non [redacted] una novità, [redacted] un grande piacere sì. La notte di baldoria ha ora [redacted] il posto all'organizzazione. E' ancora impossibile sapere quanti saranno i veronesi al seguito della squadra: tanti certamente e tutti [redacted] vinti di farcela anche al Comunale. *«Questa squadra* — dice interpretando i pensieri degli sportivi il presidente Tino Guidotti — *ha dimostrato [redacted] in grado di farcela. La Coppitalia [redacted] vicina e sarebbe il primo trionfo [redacted] soluto in 80 anni [redacted] storia del Verona».*

Per i dirigenti i secondi [redacted] minuti avranno, dunque, [redacted] significato che va ben oltre [redacted] contingente. La vittoria di Coppa sarà il più bel festeggiamento per la lunga ed anche (nel suo piccolo) gloriosa storia dei gialloblù. *«Possia[redacted] vincere* — ribadisce [redacted] vicepresidente tecnico [redacted] Lupo — *perché quest'anno [redacted] Torino non abbiamo mai perso [redacted] in trasferta in Coppitalia siamo imbattuti. Partiamo molto fiduciosi, anche se un 3-0 ci stava tutto».*

Con simile risultato, in effetti, il ritorno sarebbe stato una formalità. Non ci si rammarica [redacted] per il palo colpito da Marangon (il quinto finora contro le torinesi) quanto per il gol annullato [redacted] Di Gennaro. Il fatto che Platini [redacted] ammesso «non era [redacted] annullare» e le immagini televisive hanno confermato che il 3-0 c'era.

«Ho visto [redacted] guardalinee sbandierare — conferma [redacted] Bagnoli — *ma è impossibile che ci fosse fuori gioco visto che lo scambio [redacted] Sella era stato chiesto proprio da Di Gennaro».* Come [redacted] dire che nessuno deve lamentarsi di [redacted] Bello. Se ha sbagliato con l'espulsione [redacted] Galderisi, [redacted] rimediato con l'involontario errore [redacted] suo collaboratore.

[redacted] ora si guarda avanti. Ieri mattina i giocatori hanno fatto bagni e massaggi per far scomparire la stanchezza [redacted] la tensione. Stasera tornano ad allenarsi per partire con il fresco verso il sogno torinese. Si fanno i conti e si scopre che tutti concordano con le dichiarazioni di Trapattoni: [redacted] Torino può accadere di tutto. Lo conferma anche José Dirceu. Ha comprato il biglietto per il Brasile. Partenza sabato e ritorno incerto. [redacted] la gente lo [redacted] per [redacted] veronesi («non per la società» precisa) potrebbe tornare. *«Se fossi[redacted] stati 3-0* — dice il brasiliano — *la tranquillità sarebbe ora assoluta. Adesso, invece, siamo pari. Andiamo [redacted] Torino molto cauti [redacted] concentrati».* Così non accetta complimenti. Rinvia a mercoledì notte e scrolla i riccioli quasi per allontanare il «fastidioso» pensiero che i giochi siano fatti. Glielo hanno gridato nella notte i tifosi di un club [redacted] Vallata dove ha trascorso le ore della festa per tornare grillo e sveglio al lavoro ieri mattina.

«Attenti a quei due» sembra avvertire da parte [redacted] Bagnoli. Quei due sono Cabrini [redacted] Marocchino. E spiega perché: *«Non ripeto che la Juve non può sbagliare due partite [redacted] seguito. Alle cose fatte [redacted] ci credo, ma anche i giocatori [redacted] sono convinti. Con il rientro di Cabrini [redacted] di Marocchino, poi, la Juve avrà più birra. Saranno [redacted] rinforzo al centro [redacted] po e alle punte. Noi questa partita [redacted] la giocheremo a centro campo. Sarebbe suicida far barriera. Alla Juve, ricordiamocelo, nulla [redacted] impossibile. Di questa Juve [redacted] dimessa non mi fido».* Così [redacted] dà percentuali sull'esito finale. Sorveglia i suoi, li guarda con occhio attento. Silenzioso, sta riflettendo sulla formazione, sulle marcature.

Allora andiamo a senti[redacted] due [redacted] Tocca per primo a Fanna. *«Il tasso [redacted] classe della Juve lo conosco bene* — dice l'ala — *per cui [redacted] all'avversario le stesse probabilità che abbiamo noi. Dovremo stare molto attenti. E io spero [redacted] giocare meglio. Ero quasi fermo [redacted] 15 giorni. Troppi, così mi sono sentito [redacted] po' arrugginito. Non sarà così, però, [redacted] Torino».* A Torino, dove sarà un'altra musica, il [redacted] veronese lo dice senza reticenze. *«A Torino noi difensori* — ricorda Marangon — *non dovremo commettere il minimo errore».*

Pare che per tutti sia decisiva, come spiega l'esperto Guidetti, la prima mezz'ora della partita. Se [redacted] Juve non passa per [redacted] Verona [redacted] fatta. Chi pensa al gol è ancora Penzo. *«Perché no* — sostiene il bomber — *visto [redacted] Ju[redacted] e qualche spazio [redacted] centropiede [redacted] dovrà pur concedere».*

Franco Ruffo

Lo sport in tv: facciamo il processo al «Processo»

Ha chiuso il «Bar Sport» E adesso povera Roma...

Beh, diciamolo francamente, un po' di magone l'abbiamo tutti dopo il ferale annuncio [illegible] alle [illegible] ieri sera. Senza il «Processo [illegible] lunedì» [illegible] il problema [illegible] passare [illegible] sera della nostra monotona settimana, qualcosa ci mancherà ed in fondo [illegible] il bel faccione di Aldo Biscardi, [illegible] amenità [illegible] raffica, ci sentiremo più soli e più «poveri». Adesso non resta che attendere la fatidica data del 13 settembre quando risentiremo di nuovo lui, «the voice of Campobasso», attizzare la polemica, lanciare frecciatine a destra [illegible] manca, [illegible] quell'inconfondibile «biscardese», [illegible] nuova lingua del telespettatore-tifoso.

Ma bando alla commozione. Ieri sera [illegible] calato [illegible] sipario [illegible] terza serie [illegible] trasmissioni (in [illegible] 143) con [illegible] puntata [illegible] «classica» ossia scontata, ossia monotona. [illegible] collegamento esterno, con Cerveteri roccaforte del tifo laziale e terra del buon vino (chi parlava, [illegible] preso il presentatore baffuto con giubba [illegible] fantino, sembrava proprio ubriaco) e [illegible] ospiti romani, [illegible] per fare una trasmissione casalinga e [illegible] rischiare di sentire il [illegible] noi [illegible] su [illegible] di scottante attualità.

In discussione [illegible] Sordillo. Domani sapremo [illegible] resterà o verrà tolto il blocco degli stranieri, ma [illegible] si anticipano le decisioni [illegible] presidenza federale. Un tifoso-giornalista, pardon, un giornalista-tifoso, insomma uno che normalmente scrive sui giornali, ha commentato sdegnato il fatto che possa [illegible] messa in dubbio la [illegible] della Roma [illegible] che venga annullato l'acquisto [illegible] brasiliano Cerezo. Alla scadenza fissata [illegible] società dovevano [illegible] già stipulato contratti [illegible] almeno presentato bozze d'intesa. Tra la [illegible] e Cerezo c'era in fondo solo simpatia. «Vieni a Roma?» gli avrebbe chiesto Viola. E Cerezo di rimando: «Sì, volentieri». Ecco in base [illegible] questo [illegible] pretenderebbe di regolarizzare l'acquisto.

Di concreto, di scritto, di stipulato nulla. Ora la [illegible] pretende a [illegible] i costi il [illegible] straniero forse per... diritto divino. [illegible] però ha un solo [illegible] per [illegible] perdere la faccia, ossia confermare il «blocco» [illegible] quindi rispedire a casa Cerezo e [illegible] lui gli stranieri non in regola. Se poi Viola [illegible] sbagliato [illegible] trattativa con Falcao [illegible] affar [illegible] deve forzare la federazione per riscattarsi [illegible] occhi [illegible] tifosi.

Sordillo [illegible] stato [illegible] centro dell'attenzione. Ha ricevuto «complimenti» da tutte le parti, ma anche Campana con la [illegible] legge sullo svincolo si è beccato [illegible] parte di colpa per certe quotazioni che i giocatori raggiungono sul «mercato».

Come atto finale, prima della premiazione [illegible] Rosario Lo Bello come miglior arbitro [illegible] campionato in base [illegible] un referendum domenicale del Tg3, [illegible] solito sondaggio «abortito». Domandina facile facile: chi ha indovinato [illegible] soprattutto chi ha sbagliato la campagna acquisti fino [illegible] questo momento? C'era gente che avrebbe ingoiato il microfono pur di rispondere, per fortuna [illegible] prevalso il buon senso dei presenti ed anche questa «biscardata» non [illegible] So[illegible] Cerveteri si [illegible] levata [illegible] voce stonata, ma il troppo vino, [illegible] sa, fa sempre [illegible] scherzi. [illegible] è calato il sipario. Al momento [illegible] nessuno si [illegible] ricordato di Jenny Tamburi, che [illegible] guidato la trasmissione per otto [illegible] mesi su nove. E già, lei in fondo [illegible] l'unica vera «colpevole», l'unica [illegible] processare. [illegible] è spogliata [illegible] una rivista «disimpegnata» [illegible] questo agli [illegible] chi [illegible] censori [illegible] [illegible] colpa ben più grave [illegible] [illegible] le [illegible] uscite in tre [illegible] dalle [illegible] del «Bar Sport», aperto per fortuna solo il lunedì.

f. v.

L'allenatore della J

Trapatto

La Juventus ha di nuovo il morale sotto i tacchi. [illegible] Coppa Italia [illegible] è ancora perduta, definitivamente, anche [illegible] le possibilità che la Juventus attuale rifili domani sera tre gol al Verona senza subirne nessuno [illegible] poche, ma l'atmosfera è la [illegible] del dopo Atene. Una sconfitta [illegible] quella di domenica [illegible] brucia ed i bianconeri faticano a mimetizzare la loro amarezza dietro frasi di circostanza.

Domani sera in novanta minuti (ma [illegible] saranno all'occorrenza anche i tempi supplementari e i rigori) la Juve si gioca le ultime carte. Non potrà bluffare perché non è nelle condizioni di poter fare calcoli né di speculare sul risultato. Quindi sotto alla morte, con la speranza che le gambe non facciano cilecca [illegible] troppa gente [illegible] è [illegible] a Verona. Il problema vero semmai è vedere [illegible] la Juventus stressata, stordita ed ormai sulle ginocchia vista in queste ultime partite vuole davvero vincere la Coppa Italia, ultima spiaggia.

[illegible] sono allibiti. Le due partite [illegible] la [illegible] li avevano illusi, ora invece assistono arrabbiati al tracollo della squadra. A Verona hanno rischiato pestaggi selvaggi.

Hanno abbandonato i pullman in piazza Bra, raggiunto lo [illegible] a piedi con bandiere [illegible] striscioni nascosti, tutto questo per cosa? «*Per vedere gente che non [illegible] reggeva in piedi*», commentano amaramente. [illegible] non hanno torto perché la Juve attuale fa perdere la pazienza anche ai fans più fedeli.

Trapattoni domenica [illegible] ha accusato senza pietà i suoi. Non [illegible] fatto nomi, [illegible] i col-

Continua l'altalena del presidente Viola mentre il vertice del calcio

Roma, operazione «fumo ne

Lutto del giornalismo sportivo

S'è spento Boscione

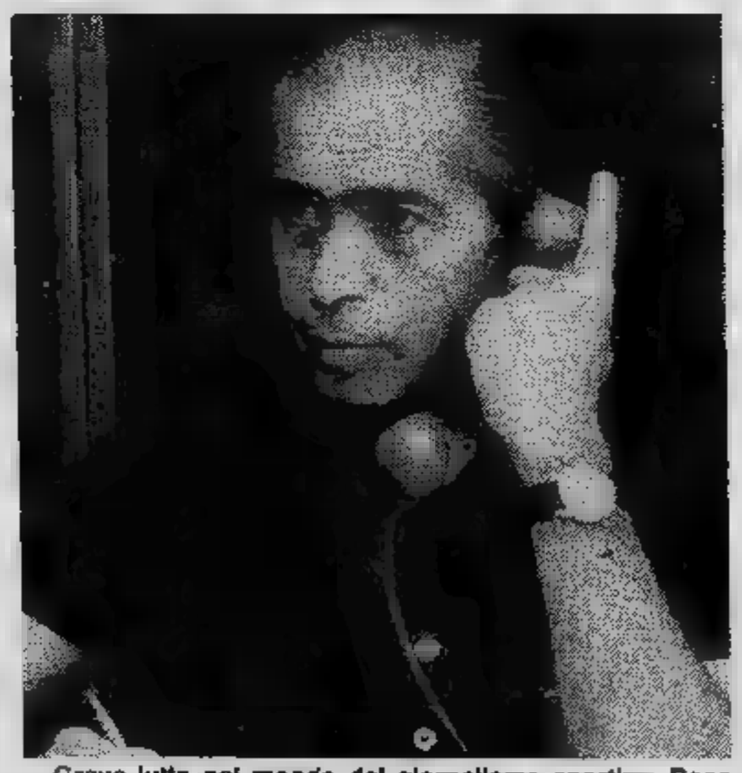

Grave lutto nel mondo del giornalismo sporti[illegible] Poco dopo [illegible] 8 [illegible] [illegible] alla clinica Sedes Sapientiae di via Bidone, [illegible] morto [illegible] Boscione, capo servizio [illegible] redazione sportiva di Torino del Telegiornale e della radio.

Boscione [illegible] nato [illegible] 1927 [illegible] Alassio [illegible] aveva iniziato [illegible] carriera giornalistica [illegible] 30 anni [illegible] come corrispondente della Radio dalla Liguria. Nel '58 [illegible] cominciato [illegible] collaborare con la [illegible] [illegible] Torino [illegible] col Gazzettino Padano. Successivamente era passato ai servizi nazionali fino [illegible] [illegible] caposervizio [illegible] [illegible] rete.

[illegible] [illegible] [illegible] d'anni [illegible] un male incurabile, [illegible] giorni [illegible] è [illegible] ricoverato in clinica. Improvvisa, [illegible] [illegible] fa [illegible] [illegible] il decesso. Lascia [illegible] moglie [illegible] figlia [illegible] di nove anni.

ROMA — *Un susseguirsi di notizie [illegible] vaga attendibilità confonde le tifoserie romaniste che, indotte a odiare il «traditore» Falcao dopo averlo appassionatamente amato, adesso vengono spinte, da [illegible] repentino mutamento [illegible] scena, [illegible] ricollocare al centro dei loro cuori l'asso brasiliano. Tutta questa tribolazione, mentre [illegible] Presidenza Federale è riunita per discutere se sia il caso o no [illegible] concedere alla Roma la proroga sul mercato dei calciatori stranieri. Che tipo [illegible] Roma [illegible] nel prossimo campionato [illegible] nella prossima Coppa dei Campioni? Alla grande domanda sembra serenamente sfuggire l'ospite di riguardo Toninho Cerezo [illegible] quale collocato all'hotel Villa Panphili, recita [illegible] parte del giallorosso di lungo corso per nulla toccato dall'idea di doversene ritornare a Belo Horizonte.*

Insomma, a questo intricato [illegible] doloroso punto, [illegible] stanno le cose? Vediamo. Il portavoce di Paolo Roberto Falcao, avvocato Cristoforo Colombo, giunge giovedì 23 giugno [illegible] Roma. Essendosi già esibito nella scoperta del presidente Viola, ora [illegible] cimenterà nella scoperta dell'ex consigliere romanista Pasquali che, in proprio e [illegible] innamorato [illegible] Roma, [illegible] il difficile riaggancio. Sia [illegible] chiaro, gli [illegible] detto Colombo al telefono, io [illegible] vengo per favorire il rientro [illegible] Falcao nella sua vecchia squadra, [illegible] soltanto per dare [illegible] [illegible] alla Roma in [illegible] eventuale trattativa con un'altra società italiana.

Tale dichiarazione dovrebbe escludere un ripensamento di Paolo Roberto nei confronti dei giallorossi. E c'è di più. E' improbabile che il presidente Viola, noto per la vanità che l'accompagna, accetti di veder trionfare [illegible] ex consigliere là dove lui non è riuscito che a combinare pasticci. I tifosi eleggerebbero Pasquali a salvatore e bollerebbero definitivamente Viola di incapacità. Il caso è complicato, [illegible] siccome nel mondo [illegible] calcio abbondano [illegible] facce di bronzo, nessuno [illegible] azzarderebbe [illegible] giurare sulla assoluta impossibilità di un clamoroso [illegible] ripescaggio.

Intanto, [illegible] Marina di Massa, dove si [illegible] recato per [illegible] presentazione [illegible] [illegible] «team» pubblicitario, Pietro Vierchowod ha fatto sapere [illegible] che l'anno prossimo giocherà [illegible] lo scudetto sulla maglia. E come sarebbe? Che cosa c'è sotto questa rivelazione? Gli specialisti

Riunito [illegible] «vertice» del Torino per decidere il futuro

Bersellini: resta o se

[illegible]ggi pomeriggio conosceremo il destino di Bersellini. L'ultima parola spetta [illegible] Comitato esecutivo, riunito da mezzogiorno presso la sede [illegible] [illegible] Vittorio Emanuele. Esaminata [illegible] possibilità [illegible] rilanciare la squadra affiancando [illegible] altri [illegible] elementi [illegible] campione austriaco Schachner, l'esecutivo analizzerà la posizione dell'allenatore, [illegible] cri[illegible] dopo le contestazioni [illegible] [illegible] eliminazione in Coppa Ital[illegible]no [illegible] anche certi mecc[illegible]lini [illegible] alcuni giocatori. Se [illegible] cercherà il [illegible] allenatore [illegible] granata, Burgnich e Di [illegible]a

uventus: sbloccare subito il risultato e tentare l'impossibile

ni chiede l'ultimo sforzo

pevoli sono chiaramente individuabili. Rossi, Boniek, Platini, Bonini, per non parlare di Galderisi, che dovrebbe imparare a tenere a freno la lingua, meritano un posto sul banco degli imputati.

Ma il dovere di Trapattoni è anche quello di tenere viva la speranza, di credere che questa squadra [illegible] regalargli un'ultima impennata d'orgoglio e acciuffare la coppa per la coda. Dice il tecnico: «*Ai giocatori chiedo un ultimo sforzo. Sono tutti reduci da una stagione avara di soddisfazioni ma comunque tiratissima, però abbiamo il dovere di fare tutto il possibile per ribaltare la situazione. Gli uomini di classe* [illegible] *mancano ed in casa possiamo esercitare una maggior propulsione. Torneranno Cabrini e Marocchino, avremo più peso in attacco, al completo saremo più incisivi. Importante sarà sbloccare il risultato in fretta e poi potremo anche recuperare lo svantaggio due pol*».

Trapattoni difende ostinatamente la squadra. Anche lui [illegible] vuole arrendersi al fallimento completo. Da giovedì (a parte il Mundialito, impegno [illegible] onorare non si [illegible] bene come) si penserà al domani. C'è parecchio [illegible] cambiare, tanta gente da ricaricare, un'immagine [illegible] ricostruire. Certo non solo [illegible] l'aiuto di Vignola, che tra l'altro deve [illegible] dimostrare la [illegible] attitudine alle grandi battaglie cui la Juventus è da sempre chiamata.

[illegible] problema particolare è quello rappresentato da Rossi. Gli avversari gli rendono la vita impossibile, ma Pablito è l'ombra del giocatore che tutti si aspettano. Ogni partita sembra quella buona per tornare al gol, poi [illegible] volta in campo tutto gli frana addosso. Sulla possibilità [illegible] vincere la coppa è pessimista: «*Difficile, molto difficile ribaltare la situazione* — prevede —. *Il 2-0 è un brutto risultato* [illegible] *oltre tutto* [illegible] *Verona è una squadra in piena salute. La Juve è destinata ad essere seconda dovunque* [illegible] *mi sa che per quest'anno c'è poco da fare. Questa squadra parte sempre per vincere, poi se qualcosa ti gira storto la delusione* [illegible] *enorme*».

[illegible] ritratto dello sconforto [illegible] dell'amarezza [illegible] Platini. Avrebbe poca voglia di parlare. «*In certe occasioni* [illegible] *meglio stare zitti*» dice brusco, poi però butta fuori la sua delusione, l'ennesima di questa sfortunata stagione bianconera: «*Quando perdi sei sempre amareggiato* — dice — *deluso, vorresti smettere, piantare* [illegible] *tutto. Mi sembra* [illegible] *rivivere il dopo Atene, quando avrei voluto fuggire nel Sahara* [illegible] *mettere la testa sotto la sabbia per non sentire più* [illegible] *Se perdiamo anche questa Coppa Italia facciamo la fine del Real* [illegible] *che* [illegible] *uscito battuto da tutte le parti.* [illegible] *è il rischio che corrono le grandi squadre quello* [illegible] *battersi per grandi traguardi* [illegible] *restare magari* [illegible] *mani vuote*».

Platini sogna le [illegible] [illegible] 3 luglio, dopo il Mundialito, volerà alle Maldive, lontano da tutto [illegible] tutti. Là almeno [illegible] gli parleranno di calcio [illegible] [illegible] Juve per [illegible] po' di tempo. Intanto però c'è ancora di mezzo la partita [illegible] domani se- [illegible] «*Non abbiamo nulla da perdere* — commenta — [illegible] *gol possiamo farli, poi vediamo. Magari* [illegible] *bisogno dell'aiuto dei supplementari e dei rigori,* [illegible] *vogliamo farcela, dobbiamo farcela. Il Verona mi sembra vulnerabile in difesa, aggredendoli possiamo spuntarla. Nonostante tutto ho fiducia*».

Si parla [illegible] Juve sfiduciata, di gente ai limiti [illegible] una carriera sempre stressante: «*Non credo che nella Juve ci siano giocatori da buttare* — dice il [illegible] — *qui ogni volta che* [illegible] *sbaglia si va sotto processo. In Italia il calcio* [illegible] *è mai sorriso,* [illegible] *Ogni volta che si perde si parla subito* [illegible] *cambiare, mentre invece questa squadra* [illegible] *ha bisogno* [illegible] *rivoluzioni. Adesso sembra che Tardelli se ne debba andare. Io spero di no, può dare ancora molto alla Juve*».

Fabio Vergnano

Il tecnico del Verona teme Cabrini e Marocchino

Bagnoli mette in guardia «State attenti a quei due»

FANNA E CABRINI, [illegible] DI NUOVO DI [illegible]

VERONA — I bagni nelle fontane pubbliche, il trionfo dell'Aida, la filastrocca che porta [illegible] concludere che il «Verona è stato fatto da Bagnoli [illegible] dal Creatore» hanno creato a Verona una atmosfera da «Mundial». L'aver battuto la Juve fa notizie, anche se il fatto si [illegible] ripetuto nel giro di nove mesi. Non [illegible] [illegible] novità, ma un grande piacere sì. La notte di baldoria ha ora lasciato il posto all'organizzazione. E' ancora impossibile sapere quanti saranno i veronesi al seguito della squadra: tanti certamente [illegible] tutti convinti [illegible] farcela anche [illegible] Comunale. «*Questa squadra* — dice interpretando i pensieri degli sportivi il presidente Tino Guidotti — *ha dimostrato di essere* [illegible] *grado* [illegible] *farcela. La Coppitalia è vicina e sarebbe il primo trionfo assoluto in 80 anni di storia del Verona*».

Per i dirigenti i secondi [illegible] minuti [illegible] dunque, [illegible] significato che va ben oltre il contingente. La vittoria [illegible] Coppa sarà il più bel festeggiamento per la lunga [illegible] anche (nel suo piccolo) gloriosa storia dei gialloblù. «*Possiamo vincere* — ribadisce il vicepresidente tecnico Di Lupo — *perché quest'an-* [illegible] [illegible] *Torino non abbiamo mai perso e in trasferta in Coppitalia siamo imbattuti. Partiamo molto fiduciosi, anche* [illegible] *un 3-0 ci stava tutto*».

Con simile risultato, in effetti, il ritorno sarebbe stato una formalità. Non ci si rammarica tanto per il palo colpito da Marangon (il quinto finora contro [illegible] torinesi) quanto per [illegible] gol annullato a Di Gennaro. Il [illegible] che Platini abbia ammesso [illegible] [illegible] annullare» e le immagini televisive hanno confermato che il 3-0 c'era.

«*Ho visto il guardalinee sbandierare* — conferma l'allenatore Bagnoli — *ma* [illegible] *impossibile che ci fosse fuori gioco visto che lo scambio con Sella era stato chiesto proprio da Di Gennaro*». Come a dire che [illegible] deve lamentarsi [illegible] Lo Bello. Se ha sbagliato con l'espulsione di Galderisi, ha rimediato con l'involontario errore del suo collaboratore.

[illegible] ora si guarda [illegible] ti. Ieri mattina i giocatori hanno fatto bagni [illegible] massaggi per far scomparire la stanchezza e la tensione. Stasera tornano ad allenarsi per partire [illegible] [illegible] fresco verso il sogno torinese. Si fanno i conti [illegible] si scopre che tutti [illegible] dano con le dichiarazioni [illegible] Trapattoni: a Torino può accadere di tutto. Lo conferma anche José Dir- [illegible] [illegible] comprato [illegible] biglietto per il Brasile. Par- [illegible] sabato [illegible] ritorno incerto. [illegible] [illegible] gente lo ama [illegible] per i veronesi («non per la società» precisa) potrebbe tornare. «*Se fossimo stati 3-0* — dice [illegible] brasiliano — *la tranquillità sarebbe ora assoluta. Adesso, invece, siamo pari. Andiamo a Torino molto cauti* [illegible] *concentrati*». Così non accetta complimenti. Rinvia a mercoledì notte e scrolla i riccioli quasi per allontanare il «fastidioso» pensiero che i giochi siano fatti. Glielo hanno gridato nella notte i tifosi di un club [illegible] Vallata dove ha trascorso le [illegible] della festa per tornare grillo [illegible] sveglio al lavoro ieri mattina.

«*Attenti a quei due*» sembra avvertire da parte sua Bagnoli. Quei due sono Cabrini e Marocchino. E spiega perché: «*Non ripeto che la Juve non può sbagliare due partite* [illegible] *seguito. Alle cose fatte* [illegible] *ci credo, ma anche i giocatori ne sono convinti. Con il rientro di Cabrini* [illegible] [illegible] *Marocchino, poi, la Ju-* [illegible] *avrà più birra. Saranno* [illegible] *rinforzo al centro campo* [illegible] *alle punte. Noi questa partita* [illegible] [illegible] *giocheremo a centro campo. Sarebbe suicida far barriera. Alla Juve, ricordiamocelo, nulla è impossibile. Di questa Juve apparsa dimessa non* [illegible] *fido*». Così [illegible] dà percentuali sull'esito finale. Sorveglia i suoi, li guarda [illegible] occhio attento. Silenzioso, sta riflettendo sulla formazione, sulle marcature.

Allora andiamo [illegible] sentire due ex. Tocca per pri- [illegible] [illegible] Fanna. «*Il tasso* [illegible] *classe della Juve lo conosco bene* — dice l'ala — *per cui dò all'avversario le stesse probabilità che abbiamo noi. Dovremo stare molto attenti. E io spero* [illegible] *giocare meglio. Ero quasi fermo* [illegible] *15 giorni. Troppi, così mi sono sentito un po' arrugginito. Non sarà così, però,* [illegible] *Torino*». A Torino, dove sarà un'altra musica, il coro veronese lo dice senza reticenze. «*A Torino noi difensori* — ricorda Marangon — *non dovremo commettere il minimo errore*».

Pare che per tutti sia decisiva, [illegible] spiega l'esperto Guidetti, la prima mezz'ora della partita. Se la Juve [illegible] [illegible] per [illegible] Verona è fatta. Chi pensa al gol è [illegible] Penzo. «*Perché* [illegible] — sostiene il bomber — *visto* [illegible] [illegible] *Ju-* [illegible] *attaccherà* [illegible] *qualche spazio per il nostro contropiede* [illegible] *lo dovrà pur concedere?*».

Franco [illegible]

gli occhi»

dell'analisi induttiva affermano che il fatto è [illegible] *semplice interpretazione: Vierchowod alla Roma e Falcao alla Sampdoria. La tifoseria, sottoposta a continui stress, vacilla. E* [illegible] *oltre a Vierchowod arrivasse anche Brady?*

Il presidente Viola, da alcuni considerato un nipotti- [illegible] [illegible] *Machiavelli e da altri* [illegible] *Tartarino* [illegible] *Tarascona, attende il responso federale cementato nelle sue convinzioni: il no alla proroga gli suonerebbe come un'atroce ingiustizia alla quale non potrebbe che rispondere con le dimissioni da consigliere federale* [illegible] *da primo cittadino della Roma.* [illegible] *fa sul serio? E chi* [illegible] *sa? Intende farsi sostituire sulla poltrona dello scudetto da uno dei suoi figli? Secondo la corrente degli scettici giallorossi, Viola, dopo aver finto di trattare con Socrates, avrebbe anche architettato* [illegible] *commedia Cerezo, sicuro che tanto* [illegible] *gli avrebbero permesso* [illegible] *acquistarlo. Operazione «fumo negli occhi». E' credibile un comportamento del genere? Non molto.*

Siamo alle prese [illegible] *una sciarada. La presidenza federale ci offrirà oggi* [illegible] *prima chiave per risolverla. Nell'attesa i romanisti si consolano constatando che anche la Lazio fa* [illegible] *sue brave ritirate: il sogno di avere Junior* [illegible] *svanito. Annunciare una compera straordinaria è abbastanza facile. Il difficile* [illegible] *concretizzarla. Per fortuna,* [illegible] *queste parti,* [illegible] *rimasto un certo Prohaska, che da omino dimenticato potrebbe diventare l'unico straniero della Roma, ipotesi che provoca smarrimento tra i fedelissimi alcuni dei quali cominciano a manifestare segni di impa-* [illegible]

Gianni [illegible]

dell'allenatore

ne va?

[illegible] da [illegible] gruppo [illegible] tifosi dopo a subita dal Verona. [illegible] verranniami [illegible] rapporti [illegible] Berselì sarà fumata nera, il Torino fra questi [illegible] Agroppi, [illegible] rzio.

Sorprese a Wimbledon: anche Vilas è già stato eliminato

Claudio Panatta supera Clerc ma in Coppa Davis non gioca

LONDRA — La squadra argentina di Coppa Davis composta da Guillermo Vilas e José Luis Clerc è stata subito eliminata dal torneo di Wimbledon. E' questa la sensazionale notizia della prima giornata del torneo londinese che ai tredici giorni di pioggia dello scorso ha contrapposto ieri fantastica giornata di caldo sole, cielo e nemmeno un alito vento.

L'eleminazione immediata dei due argentini è una bella notizia per il tennis italiano che dall'8 al 10 luglio dovrà ospitare al Foro Italico Roma proprio Clerc Vilas. Ma per gli azzurri non è tutto oro quello che luce. I tennisti italiani scelti da Victor Crotta per la Coppa Davis hanno infatti tutti disertato il torneo di Wimbledon da ieri si allenano Roma. A Wimbledon c'era invece Claudio Panatta che dopo il nefasto esordio contro l'Irlanda, reso dura la vita proprio Clerc, arrivando ad passo dal clamoroso successo. Invece demoralizzarsi per repentina esclusione, senza prove di appello, Claudio Panatta si vendicato battendo proprio José Luis Clerc.

Panattino era arrivato Londra solo alla vigilia del torneo ma si era allenato su un campo in erba che un fanatico di tennis costruito Casalpalocco. L'allenamento è stato buono, Panattino ha giocato il suo miglior tennis ed ha vinto in tre rapidi set senza mai nulla concedere alle rotazioni dell'avversario.

Clearc sempre più in crisi ed nulla è servito il cambio di racchetta, dal mezzo-racchettone quella tradizionale, attuato dopo la delusione del Roland Garros. Nel prossimo turno Claudio Panatta avrà di fronte giocatore più esperto di Clerc dei campi in erba. Si tratta infatti di un australiano, John McCurdy, che ieri ha battuto lo spagnolo Avendano.

Vilas aveva iniziato bene contro il nigeriano di colore Odizor, numero 85 della classifica mondiale, ma dopo avere vinto i primi due set, Guillermo ha incominciato patire il caldo la stanchezza l'avversario dopo avere vinto al tie-break terzo set, ha finito in gran crescendo aggiudicandosi nettamente la partita.

Oggi tocca ad Ocleppo contro il nigeriano Odizor e a Sabina Simmonds contro l'americana Happner.

c. r.

— Stasera alle 18 si chiudono le iscrizioni per gara «n.c.» della «Racchetta d'oro», in programma al «La Stampa». Telefonare al 696.4212 oppure 636.015.

Da oggi a Rivoli calcio notturno

Molte squadre iscritte al lungo torneo

RIVOLI — Organizzata dall'U.S. Borgo Uriola il patrocinio «Stampa Sera» allo Sport del Comune, prende il via questa sera Rivoli, campo di via 25, la quarta edizione del di calcio delle Borgate Rivolesi — Watt Color» sette giocatori. Vi partecipano, divise in gironi, 16 formazioni: Orbassanese, Ristorante Stazione Rivoli, Michele, Pneumatico Villastellone (1 gruppo); Bar Garden, Olivetti Giannino, Ristorante Daniela-Gastronomia Zago, Decorazioni Colafrancesco (2° gruppo); Boutique, A.C. Drink, C.R.T. Rivoli, Blu Car Cirié (3° gruppo); Club-Card Assicurazioni, Autorivoli, Bar Carfora, Unipol Assicurazioni (4° gruppo).

Nel folto plotone di squadre molti calciatori che in dilettantistico considerati tra i migliori. Se alla fama che si conquistata faranno seguito i fatti, questi «big» del calcio provinciale vita ad incontri di alto livello tecnico.

Le premesse perché questo avvenga tutte: monte premi finale ricchissimo, necessità non essere eliminati al turno e rinunciare a metà dei premi partita, rivincite di paesano tra i contendenti.

La scorsa edizione torneo, che si concluderà il 23 luglio, appannaggio squadra De- Colafrancesco anche quest'anno è le favorite competizione. Con formazione simpatico artigiano rivoiese dividono pronostico Boutique (che mette in tra gli altri, Berto e Vannazzi Biellese, Astrua dell'Acqui, Migliorini dell'Alpignano Mesuti del Borgo Uriola), l'Olivetti Giannino e Rivoli.

Ecco il calendario prime due giornate del Torneo, nel corso quali giocate gare tutte le per mese, sabato escluso.

Questa sera, ore 21: pneumatico Villastellone; ore 22: Olivetti Giannino-Ristorante Daniela-Gastr. Zago. Domani sera, ore 21: Bar Garden-Decorazioni Colafrancesco; ore 22: Orbassanese-Bar Ristorante Stazione Rivoli.

j. l.

Basket-baby a Bra ha vinto il Casale

Categoria «Propaganda», la Sisport è seconda

Con l'assegnazione titoli regionali Cadetti e Propaganda maschile è conclusa domenica scorsa anche la stagione del basket giovanile. La finale Cadetti, giocata Asti, ha messo fronte Derthona e Berloni Torino: è stato un incontro piacevole e combattuto che si è risolto sul lana con vittoria, di strettissima misura (83-82), dei tortonesi. Le del mattino invece risultate un monologo Derthona, vittorioso Tessiana Biella per 106-77 della Berloni che aveva più che doppiato (111-52) l'Abet Bra; nella del posto la Tessiana poi avuto ragione dei braidesi.

Bra il match decisivo Categoria Propaganda (minicestisti nati negli anni 70 e 71) tra il Casale e la Sisport Torino avuto appassionante: i monferrini, chiuso il primo to (nel Propaganda si gioquattro tempi minuti) in vantaggio 15-10, si scatenati seconda portandosi sul 30-15. Quando sembrava fatta per Casale è reazione dei torinesi, che nel terzo tempo si avvicinati punteggio a meno tre (33-36). L'ultimo quarto non ha lesinato emozioni con la Sisport, giunta a sole lunghezze monferrini.

La «finalina» che metteva in palio il posto è stata invece una «passeggiata» per il Borgomanero che, con buoni contropiede, è affondato con nella difesa dell'Abet Bra, sconfitto 80-46.

QUARTI FINALE: Bra-Astense 56-51; Casale-Veritas Vercelli 51-47. Casale-Borgomanero 63-57; Sisport-Bra 62-40. FINALE 1°-2° POSTO: Casale-Sisport 52-50. CASALE: Asti 6, Pervasi, Garcia 2, Santolli 20, De Andrea Sasso 2, Bonaddio, Lupano 12, Morano 4, Uggino 4, Stasio, Borella, 2, Manto Pasero, Aleo 4, Aymar 2, Manuele, Ricciardi 6, Capra

FINALE 3°-4° POSTO: Borgomanero-Bra 80-46; BORGOMANERO: Cirenaica, Savoini, Zanoletti 18, Aldera 14, 22, 6, 5, Perrotta 2, Besato 7, Vicario

r. b.

Balocco sotto accusa: si fa battere per convincere la società a cederlo?

Vorrebbe giocare Dogliani - Un gruppo di sportivi invia un esposto alla Federazione

La segreteria della Federazione ha deciso le date dei recuperi partite della sesta giornata del campionato di serie A. Lo scontro più atteso, quello tra Balocco Pavese, si giocherà com'è noto stasera a Cuneo con inizio alle 21.15; così pure il confronto tra Rosso e Devia, in programma a Cengio. Berruti, come previsto, ha accettato la notturna e la gara Tonello si disputerà domani Castelletto Molina alle ore 17.

Fermi i suoi rivali, Bertola è passato al comando della classifica (5 vittorie su 6 partite), stasera potrebbe essere nuovamente raggiunto da Rosso (la sua vittoria contro Devia appare scontata) Pavese, il campioncino della Sanstefanese riuscirà a castigare anche Balocco.

A Cuneo c'è aria di polemica attorno al capitano Subalpina dopo le sue sconcertanti prestazioni in campionato. L'ultima la sconfitta di Andora di fronte Alcardi (11-2), mentre tre giorni prima ad contro lo stesso avversario aveva vinto per 11-3 in partita di torneo in notturna.

Proprio questi risultati contraddittori hanno convinto gruppo sportivi, in maggioranza di e Beibo, ad inviare un esposto alla Federazione in cui si agli organi inquirenti di svolgere opportuni accertamenti *«su certi risultati ottenuti in campionato da Balocco ed eventualmente decidere provvedimenti carico del giocatore»*.

Nella lettera si sviluppa una tesi ardita per suffragare le accuse campione d'Italia. In sostanza il battitore di Monesiglio avrebbe deciso — così sostengono i suoi avversari — non qualificarsi per le finali e quindi di rinunciare volontariamente al titolo, per fare un dispetto alla Federazione che lo ha costretto giocare Cuneo Sulbalpina-Cemental. Perdendo lo scudetto, i dirigenti cuneesi lo lascerebbero libero di emigrare nell'84 a Dogliani, dove voleva già giocare quest'anno contro il divieto della Fipe.

Alla Federazione l'esposto non è finito nel cestino e domani sera Cuneo sarà presente il commissario di che farà il suo rapporto assieme all'arbitro Viglione di Cuneo. Esposto parte, questa sera Balocco rischia molto perché una sua nuova sfilza gli lascerebbe poche possibilità di riacciuffare traguardo delle finali, anche il campionato lungo.

A Cuneo non si dà molto peso alle accuse provenienti da Alba S. Stefano, ma qualcosa non va nel clan della Subalpina. *«I panni sporchi si lavano in famiglia* — dice il direttore tecnico Balocco, Oreste Armando, principe del fischietto —. *Le sconfitte contro Rosso, Bertola e Alcar- dipese unicamente dalle precarie condizioni forma del giocatore. Sono convinto che saprà riprendersi»*.

Piero

Rievochiamo insieme l'anno più tragico dell'Italia unita

LA CORTE E' IN SUBBUGLIO

(e intanto prolificano inarrestabili i complotti)

● Fin dall'inizio del '42, Vittorio Emanuele III confida a Bottai: «Gli inglesi forse pensano ■ uno sbarco sulle coste calabre o siciliane. Speriamo che gli eventi distraggano il nemico verso il Pacifico»

L'Italia del '43 - Quinta puntata

■ E nei primi mesi del '44, ancora Vittorio Emanuele III confida al duca Acquarone: «Già da un anno ormai io concretai definitivamente la decisione di porre fine ■ regime fascista ■ revocare il capo del governo Mussolini»

■ Le disfatte, i tradimenti, l'incertezza per il futuro e la violenza fascista da tempo infatti costituivano tragico presagio della catastrofe finale

di MAYDA

Il primo preciso, inequivocabile, che nella monarchia italiana — dopo nemmeno due anni ■ guerra — qualcosa ■ decisivo sta cambiando nei confronti del fascismo e ■ conflitto ormai mondiale ■ può far risalire all'inizio del 1942. L'8 gennaio di quell'anno infatti, Bottai ■ ricevuto al Quirinale e Vittorio Emanuele III, meditabondo, gli confida: «Gli inglesi, forse, pensano ■ uno sbarco sulle coste calabre e siciliane. laggiù abbiamo poche forze ■ pochi rapidi. Speriamo che gli eventi distraggano il nemico ■ Pacifico».

E' questo ■ primo indizio datato — l'unico, certamente — che rivela a quale punto la sfiducia si sia impadronita Corte italiana ■ suo supremo capo, il re. Nel 1944, Ravello, appena firmato l'atto di abdicazione al trono in favore ■ Umberto, il sovrano scriverà al fido duca Acquarone questa lettera-testimonianza: «Fin dal gennaio '43 io concretai definitivamente la decisione ■ porre fine al regime fascista ■ revocare il capo del governo Mussolini.

«L'attuazione di questo provvedimento, più difficile stato della guerra, dovette essere minuziosamente preparata ■ condotta nel più assoluto segreto anche le poche persone che vennero a parlarmi del malcontento Paese. Lei è al corrente delle mie decisioni e delle mie personali direttive. ■ che queste, gennaio 1943, portarono al luglio successivo».

Non solo. Il 19 maggio '43, parlando col suo aiutante generale Puntoni (che poi l'annoterà sul diario), il re esce in enigmatico «Temo che momento all'altro il governo inglese o il d'Inghilterra si rivolgano ■ me direttamente per trattare separata. La mi metterebbe in grave imbarazzo. Se questo dovesse agirei sotterfugi, ne parlerei il duce per d'accordo sulla linea seguire».

In realtà, lo sfacelo italiano nella campagna ■ Grecia, i tedeschi ricacciati da Mo e l'ingresso degli Uniti in guerra gli elementi ■ fatto che hanno convinto il re e la Corte che l'Italia non potrà vincere la guerra e che la migliore strategia quella di uscire dal conflitto, magari con rivolgimento ■ campo com'è stata sempre tradizione di Casa Savoia.

Antesignana dei tentativi per entrare in contatto con gli Alleati ■ Maria José, principessa di Piemonte. All'inizio del 1942, negli stessi giorni ■ cui Vittorio Emanuele confida ■ sue apprensioni a Bottai, la giovane donna, infatti, allarga improvvisamente la propria cerchia ■ amicizie convocando addirittura ■ Quirinale ■ professor Carlo Antoni, uno fondatori (con Ugo La Malfa e Federico Comandini) Partito d'Azione, appunto in questo torno di tempo.

Il professor Antoni, a partire dal 21 marzo 1942, comincia ■ recarsi sempre più spesso ■ Quirinale, con la scusa ■ lezioni di filosofia da darsi principessa, ma in realtà per discutere con lei la formula migliore per un colpo ■ Stato, l'assunzione dei poteri da parte della monarchia e per una richiesta di armistizio agli Alleati che dovrebbe seguire questi avvenimenti. Viene anche ventata la possibile formazione governo antifascista in partecipazione al colpo di Stato sia del maresciallo Badoglio sia di Caviglia, noti come acerrimi nemici.

Maria José entra anche in con il conte Nicolò Carandini, l'avvocato Manlio Brosio, Raffaele Mattioli, Adriano Olivetti, Filippo Burzio, Ivanoe Bonomi e Luigi Einaudi. Ma, soprattutto, avvicina due eminenti personalità vaticane, Guido Gonella, scrittore ■ giornalista dell'«Osservatore Romano» e monsignor Montini, Sostituto alla Segreteria ■ Stato della Santa Sede. Mentre il primo discute specialmente della formazione possibile di un nuovo governo, con il secondo avvia (nel settembre 1942) contatti veri ■ propri con il campo nemico, attraverso due iniziative distinte. La prima traduce in un colloquio monsignor Montini e l'inviato speciale di Roosevelt in Vaticano, Myron Taylor. Questi interpella Washington e fa subito sapere che gli Uniti vedrebbero «con particolare favore» uscita dell'Italia dal conflitto ormai mondiale. L'altro tentativo (indiretto, cioè attraverso il nunzio pontificio spagnolo) raggiunge a Madrid l'ambasciatore britannico Samuel Hoare, il quale una risposta analoga.

Un altro tentativo la principessa Maria José lo conduce, verso la metà '42, dando incarico al nostro ambasciatore a Lisbona, Francesco Fransoni, di prendere prudentemente contatto con quello britannico, Ronal Campbell, che si sa cucito ■ doppio filo al ministro degli Esteri inglese, sir Anthony Eden. Questi scrive al suo collega americano Cordell Hull, il 18 dicembre '42, per dirgli della decisione inglese rifiutare recisamente le offerte di una pace separata: «Abbiamo deciso dar seguito ■ questa apertura perché gli italiani Lisbona sono servi del regime attuale mantenere contatti loro potrebbe solo contribuire ■ gettare sospetti nostre dichiarazioni di distruggere il fascismo».

Anche l'allora quarantaduenne Aimone Savoia, duca di Spoleto, nelle due ultime settimane di novembre e all'inizio del dicembre 1942, servendosi del nostro console generale ■ Ginevra, Luigi Cortese, console Marieri e del giornalista Cicconardi, fa sapere al colonnello inglese Victor Farrel, «Secret Service», che sarebbe disposto ■ rovesciare Mussolini, a costituire d'accordo col principe ■ Piemonte un nuovo governo, a sganciarsi dall'alleanza con la Germania, a trattare un armistizio con gli Alleati.

■ questa offerta, sulle clausole ■ su come sia stata respinta c'è ancora lettera di Eden nella quale il ministro degli Esteri britannico riferisce: «... il duca [di Spoleto] è pronto, in cambio ■ certe garanzie parte nostra, a capeggiare una rivolta armata contro Mussolini e il regime fascista».

Le garanzie richieste sarebbero: a) appoggio della Raf per fronteggiare l'aviazione tedesca ed italiana; b) uno sbarco concordato forze angloamericane, l'intesa che debbano agire come truppe alleate per agevolare l'abolizione del regime e non quali truppe ■ occupazione per conquistare l'Italia; c) non deve essere avanzata nostra parte alcuna richiesta segna della italiana; d) mantenimento monarchia in Italia; e) queste garanzie naturalmente debbono essere sottoscritte tutte le potenze alleate».

Conclude Eden nella lettera: «Noi siamo dell'avviso che l'offerta è sincera, non siamo persuasi sull'opportunità di accettarla. E' che troveremo un'aviazione ostile, nessun appoggio parte dell'esercito ad eccezione dei bersaglieri (al massimo 27.000 uomini) ■ probabilmente nessuna cooperazione da parte della (...). Il punto b) prevede inoltre strano concordato che, nella migliore delle ipotesi, presenta difficili problemi ■ coordinamento ■ potrebbe essere trappola.

I vantaggi sono tuttavia notevoli ■ tali, se si riuscisse ad affrettare il crollo italiano, che abbiamo ■ mantenere i contatti con il duca Aimone d'Aosta il quale si è impegnato ■ discutere i suoi progetti con il Principe di Piemonte informare ■ nostro intermediario».

Non se farà nulla, naturalmente, neppure del progetto di Aimone di Savoia da tutti questi contatti — ■ cui è ■ corrente, informato in modo perfetto — matura ■ Vittorio Emanuele III l'idea esautorare Mussolini sebbene decisione unilaterale ■ improvvisa rifugga dal temperamento, sempre ambiguo e possibilista, pre disposto ■ compromesso.

MARIA JOSE', PRINCIPESSA ■ PIEMONTE, IN ABITO

Rievochiamo insieme l'anno più tragico dell'Italia unita

LA CORTE E' IN SUBBUGLIO

(e intanto prolificano inarrestabili i complotti)

PARTIGIANI UCRAINI

Il 15 maggio '43 il re invia a Mussolini alcuni appunti sulla situazione generale dell'Italia in guerra, con un primo esplicito accenno alla necessità e al modo di uscirne. Il [illegible] non crede [illegible] un esito positivo di un'eventuale ripresa offensiva [illegible] tedeschi in Unione Sovietica. Nega qualsiasi efficienza alle forze militari croate, slovacche, ungheresi [illegible] romene, [illegible] è convinto che [illegible] Giappone, seriamente impegnato ad oriente, non entrerà mai in guerra contro l'Unione Sovietica (è questo uno [illegible] nodi cruciali del conflitto). Parlando delle insurrezioni antitedesche in atto in Polonia, Jugoslavia [illegible] Grecia [illegible] sovrano aggiunge che Francia, Belgio e Olanda [illegible] pronte a schierarsi con gli anglo-americani in caso di sbarco nella «festung Europa», la fortezza europea. Inoltre, il re sottolinea che anche lo [illegible] d'animo [illegible] norvegesi [illegible] dei danesi è antitedesco.

Immense — continua Vittorio Emanuele [illegible] — sono le [illegible] inglesi e americane, e sicuro il loro dominio sul [illegible]. La Russia è forte [illegible] possiede buoni capi militari. Non si possono sperare aiuti [illegible] Turchia, dalla Spagna o dal Portogallo.

Vittorio Emanuele III prevede uno sbarco [illegible] Balcani mentre non lo ritiene probabile in Italia «perché — scrive — il nemico non dovrebbe [illegible] voglia [illegible] disperdere i propri mezzi per occupare [illegible] nostre isole e perché [illegible] [illegible] può pensare di invadere la Germania attraverso il massiccio [illegible] Alpi». Oltre [illegible] ciò, gli americani incontrerebbero nelle isole [illegible] forte resistenza. E' comunque necessario — conclude il sovrano — prepararsi [illegible] un eventuale attacco. In complesso, commenta a questo punto, «la nostra situazione militare non è davvero lieta, [illegible] dà molto da pensare».

Che cosa fare, allora, date queste premesse? E' lo [illegible] Vittorio Emanuele III [illegible] rispondere: «Si deve [illegible] fare [illegible] tutto per tenere il Paese unito, e non fare discorsi retorici a solo sfondo fascista. Bisogna mantenere stretti contatti con la Romania, la Bulgaria, l'Ungheria che amano poco i tedeschi. Non [illegible] dovrebbe dimenticare di fare le possibili cortesie agli uomini [illegible] governi dell'Inghilterra e degli Stati Uniti d'America. Bisognerebbe pensare molto seriamente al[illegible] possibilità di sganciare le sorti dell'Italia da quelle della Germania, il cui crollo interno potrebbe essere improvviso come quello dell'impero germanico del 1918».

Non tutto si rivelerà corretto nell'analisi [illegible] sovrano; è comunque interessante che egli abbia proposto, con tanto anticipo, [illegible] sganciare l'Italia [illegible] carro dell'Asse. Il fatto che Mussolini, [illegible] Primo Ministro, non gli risponda, giustifica, per molti versi, la congiura [illegible] Corte. L'anima (anche nera) di questo complotto [illegible] il duca Acquarone, ministro della Real Casa, [illegible] uomo che s'è conquistato la fiducia [illegible] re per la sua competenza in materia [illegible] e finanziaria [illegible] che è convinto della necessità di estromettere Mussolini e, per questo, [illegible] collaboratori [illegible] fiancheggiatori, sicuro che, alla fine, anche Vittorio Emanuele III gli darà ragione.

[illegible] frattempo, si muove per linee interne, fa in modo che ognuno sappia pochissimo dell'altro, che di volta in volta Bonomi e Soleri, Ciano [illegible] Grandi, nonché i capi militari, servano allo scopo pure agendo in un dedalo [illegible] compartimenti stagni. Soltanto così — pensa il duca Acquarone — la congiura ha qualche possibilità di riuscita. Ma una situazione del genere irrita soprattutto i generali che, [illegible] tempo, si sono convinti (come Grandi [illegible] altri gerarchi fascisti) della necessità [illegible] esautorare il Duce e che, tuttavia, non sempre riescono ad incontrarsi direttamente con il re, [illegible] solo con Bonomi [illegible] Maria Josè o con il principe Umberto. Una testimonianza di questi contatti incrociati è riscontrabile in [illegible] pagina del taccuino [illegible] Ambrosio: «Visita Bonomi. Proposta Badoglio. Abdicazione Sua Maestà. Il principe. Armi. Cavaliere».

Nell'aprile '43 è [illegible] per primo il conte Ciano [illegible] incontrarsi col re, a Villa Savoia, [illegible] riferire che gli Alleati potrebbero costituire [illegible] governo antifascista [illegible] esilio, magari in Libia, forse presieduto dal conte Sforza. Vittorio Emanuele III ha mostrato al genero del Duce la [illegible] solita indifferenza: «Crede che ci [illegible] potrebbe staccare dalla Germania senza [illegible] nell'accusa di tradimento?», [illegible] limitato a domandare. Ciano gli ha risposto immediatamente [illegible] sì. Tali [illegible] tante sono ormai le violazioni dei patti da parte tedesca, che non si capisce perché l'Italia debba rimanere fedele al patto di alleanza militare. Fra l'altro, come Ciano ben sa, vi è almeno un iniziale vizio di fondo: la Germania ha scatenato la seconda guerra mondiale quasi [illegible] preavvertire gli italiani. Il sovrano, comunque, rifiuta [illegible] pronunciarsi.

In maggio è [illegible] Bonomi, [illegible] Roma, a prendere contatto col duca Acquarone, sostenendo che il re dovrebbe allontanare il Duce; arrestarlo, rompere l'alleanza con i tedeschi. Acquarone la pensa esattamente nello stesso modo. Risponde, tuttavia, che è meglio non parlarne nemmeno col sovrano, perché una decisione lo «metterebbe in grave imbarazzo». Il ministro della Real Casa, del resto, disprezza i vecchi politici del periodo liberale. [illegible] deve esserci una congiura, meglio (a suo giudizio), che [illegible] [illegible] occupino direttamente il re e l'esercito. Così, quando il 2 giugno '43 Bonomi [illegible] [illegible] incontrarsi col sovrano, lo trova «particolarmente riservato».

Vittorio Emanuele III fa dell'ironia sul «plutocratico Roosevelt», alleato della Russia. Preso alla sprovvista, Bonomi si limita a suggerire al [illegible] [illegible] costituzione [illegible] un governo composto di soli militari. L'altro lo ascolta; ma, anche in questo caso, non risponde nulla. Lo stesso trattamento [illegible] Soleri quando, l'8 giugno, durante una udienza con Vittorio Emanuele III, gli consiglia di formare un governo «apolitico, [illegible] tecnici presi nei ministeri». Soleri [illegible] il sovrano che nel Paese sta nascendo una forte corrente [illegible] [illegible] questa implicita minaccia sembra scuotere il re.

Il suo atteggiamento è invece diverso [illegible] [illegible] conte Dino Grandi che [illegible] [illegible] giugno, il giorno seguente l'incontro con Bonomi, gli ha detto: «Non c'è scelta: [illegible] Novara, cioè l'abdicazione, o il rovesciamento [illegible] fronte nello stile [illegible] Vittorio Amedeo II che, riconosciuto l'errore dell'alleanza col re di Francia, salvò all'ultimo momento il Piemonte e [illegible] monarchia trasferendosi nel campo degli imperiali. Non ebbe bisogno, nel compiere l'operazione, che [illegible] un Pietro Micca. Un Pietro Micca [illegible] avete anche voi. Io non ho altra ambizione che di diventarlo». [illegible] re gli risponde che «il momento [illegible] [illegible] arrivare». E aggiunge: «*So che posso contare su di lei. Lasci al* [illegible] *re* [illegible] *scegliere l'occasione opportuna,* [illegible] *intanto mi aiuti* [illegible] *procurarmene il* [illegible] *costituzionale*». Ma quale? Nell'opinione [illegible] più, un voto contrario [illegible] Gran Consiglio del fascismo.

Finalmente, cedendo alle insistenze generali, Vittorio Emanuele III decide [illegible] ricevere Badoglio (messo [illegible] un angolo dal '41, quando [illegible] dato [illegible] dimissioni dopo la «débâcle» in Grecia), che tenta [illegible] strappargli un [illegible] per [illegible] colpo di Stato. Il sovrano gli chiede: «*In questo caso* [illegible] [illegible] *assumerebbe* [illegible] *responsabilità di formare il governo? E con chi?*». Badoglio gli espone il progetto di un gabinetto composto per [illegible] terzo di militari e, per il resto, di tecnici e politici, facendo i nomi di Orlando, Bonomi, Soleri, Einaudi e di un sindacalista socialista come Bruno Buozzi. Ma un governo politico non piace a Vittorio Emanuele III: «Il [illegible] — noterà Bonomi nel suo diario — non ha [illegible] [illegible] disegno [illegible] Badoglio. Ha accepito che colpi [illegible] Stato preordinati [illegible] [illegible] fissa non hanno probabilità di riuscita. In Italia non si è avvezzi [illegible] tenere il segreto: dopo due ore [illegible] [illegible] risanno e i piani sono a cognizione di chi ha interesse [illegible] sventarli. Di più, non crede che convenga fare un ministero politico».

Il rilievo tecnico [illegible] giusto [illegible] spiega così il procedere cauto del sovrano ma l'essenziale è quanto aggiunge Vittorio Emanuele III, [illegible] [illegible] sua [illegible] impersonale e [illegible] quel tono distaccato che può trarre in inganno e che invece riflette una determinazione e un convincimento ben radicati: «*Il re non vuole uomini politici. I vecchi uomini* [illegible] *Bonomi* [illegible] *Casati, da Soleri a Einaudi, da Rodino a Ruini, gli sembrano semplicemente dei sorpassati*».

Sappiamo che il sovrano, nell'ascoltare la lista del futuro governo ipotizzato da Badoglio, esclamò: «No, e poi no. "I sun [illegible] revenants", [illegible] dei fantasmi» (il maresciallo, [illegible] quanto afferma [illegible] [illegible] memorie, gli avrebbe risposto: «"Revenants?". Siamo tutti [illegible] fantasmi»).

In effetti il re [illegible] irremovibile [illegible] ribadisce che di un simile governo non vuol neppure sentire parlare. [illegible] Acquarone, che continua [illegible] tessere la [illegible] tela fittissima, dice [illegible] Soleri che non c'è motivo di disperare: anche [illegible] il sovrano sembra ostile all'idea [illegible] [illegible] gabinetto politico (che, secondo le [illegible] [illegible] Vittorio Emanuele III, potrebbe provocare una [illegible] immediata [illegible] tedeschi [illegible] conseguenze militari imprevedibili) certamente ha intenzione di affidare l'incarico [illegible] Badoglio: e il maresciallo, caduto Mussolini, «*farà il governo che gli si dirà* [illegible] *fare*».

I piani per il «dopo fascismo» [illegible] moltiplicano e si arricchiscono [illegible] particolari: si fanno già parecchi nomi di questo gabinetto-fantasma (Severi, Baratono, Piccardi, Brizi) e si progetta anche un governo tutto di sottosegretari con rarissimi ministri (i soliti Einaudi, Soleri, Bonomi). Poi Acquarone manda [illegible] chiamare il vecchio, stimatissimo Orlando che [illegible] re vuol conoscere [illegible] [illegible] quale [illegible] parla come di un futuro presidente del Consiglio o [illegible] un membro [illegible] Consiglio di reggenza del principe di Napoli (nel caso [illegible] una abdicazione). A Orlando tocca l'incarico, innanzi tutto, [illegible] compilare il proclama che dovrà annunciare [illegible] Paese la caduta del fascismo e [illegible] defenestrazione del [illegible] duce Benito Mussolini.

IL MARESCIALLO BADOGLIO

Rievochiamo insieme l'anno più tragico dell'Italia unita

LA CORTE E' IN SUBBUGLIO

(e intanto prolificano inarrestabili i complotti)

LA DELLE

All'ex prefetto di Ferrara, Dolfin, divenuto sul finire '43 segretario particolare di Mussolini nella crepuscolare Repubblica di Salò, il Duce rievocando gli avvenimenti del luglio dirà: «Il dilemma che Gran Consiglio era chiaro. Votare l'ordine del giorno Grandi significava aprire la crisi del regime e la mia successione; altri termini, precipitarsi un baratro. Grandi, Federzoni, Albini e gli altri sapevano tutto questo coscientemente provocato la catastrofe. Ciano non ignorava neppure lui questi ed ha giocato la partita assieme loro». Tale il rovello di Mussolini già nella notte di quel 25 luglio, mentre tornava in auto Villa Torlonia accompagnato da Scorza. segretario partito fascista lo udito mormorare: «Anche Ciano, anche Albini, anche Bastianini. Che la fortuna mi abbia abbandonato?».

Questi nomi sono affatto riuniti per caso. Si tratta degli uomini che sono ai vertici del pertito (Grandi, presidente della Camera Fasci Corporazioni; Ciano, ministro degli Esteri ambasciatore presso la Santa Sede; Bottai, ministro dell'Educazione Nazionale e membro del Gran Consiglio «per ben meritato dalla Patria della Rivoluzione fascista»; Federzoni, il «leader» dei nazionalisti, presidente dell'Accademia d'Italia presidente del Senato; Bastianini, sottosegretario agli Esteri; Albini, sottosegretario agli Interni); uomini che sopra ogni altro hanno ricevuto onori che più sono conosciuti masse; alcuni addirittura, Grandi, De Bono, Federzoni Ciano, insigniti del Collare della Santissima Annunziata, decorazione che li rende automaticamente cugini del re (e Mussolini, più tardi, dirà con ironia: «Sono stato esautorato da congiura di Collari dell'Annunziata». E non sapeva quanto era vicino vero).

Bisogna però dire che questo complotto esce dalla clandestinità compare quasi alla luce del in modo estemporaneo, frutto disagio, dell'incertezza, del rancore, che nessuno di quelli che vi coinvolti misurino probabili conseguenze (e lo stesso Bastianini, il 22 luglio, dirà a un amico fidatissimo: «Al Gran Consiglio non accadrà nulla. Il Capo farà il solito discorso manderà via tutti contenti ti»); fra i membri Gran Consiglio, insomma, un accordo generale con un piano preciso, direttive mosse prestabilite, mancherà sempre.

Il 19 giugno si tiene l'ultimo Consiglio ministri dell'era fascista Mussolini, contrariamente alle abitudini, dà precise indicazioni sulla situazione militare generale, in particolare sulla resa di Pantelleria, accompagnandola con apprezzamenti sulla condotta dell'ammiraglio Pavesi. Altro fatto inconsueto. Due dei principali membri del gabinetto, il ministro Comunicazioni conte Vittorio Cini, con l'appoggio del Guardasigilli Alfredo De — preludendo quello che accadrà il 25 luglio — sostiene fra sorpresa degli altri partecipanti, l'assoluta necessità di una revisione radicale, in ogni campo, di una politica totalmente inadeguata impellenti necessità momento responsabilità in materia del Duce che può «continuare ad essere, come lo tre anni, sorpreso degli avvenimenti».

Il conte Cini, dal 1934 senatore del Regno per censo, è il solo che può, senza tema, permettersi simile audacia. Armatore, erede una fortuna che egli ha accresciuto le sue imprese industriali e finanziarie, Mussolini gli ha la presidenza comitato organizzatore dell'Esposizi Universale e, nel febbraio '43, lo nomina, neppure consultarlo, ministro delle Comunicazioni. Cini tenta invano di rifiutare questa l'abbandona allora improvvisamente il 23 giugno, esempio unidimissioni imposte dal dittatore. Mussolini, tuttavia, per una misera ripicca, le chiude nel cassetto e le renderà pubbliche soltanto alla vigilia del 25 luglio.

Alla in attesa» ministero, il Duce replica con durezza che non vi è altra alternativa o vincere o cadere con la Germania. Interviene allora Alfredo Marsico per dire che, davanti a situazione senza uscita, i popoli nel diritto di rifiutare il suicidio; soluzione per sottrarsi alla catastrofe militare deve essere ricercata e trovata. queste battute i due ministri parlano nei giorni seguenti, specialmente il giugno, in casa del conte Cini, ritrovandosi Ferrara per la commemorazione terzo anniversario della morte Italo Balbo. Annota Bono nel diario, proposito questo incontro: «è messa la situazione a nudo, che risulta irreparabile. E tutte le colpe — e giustamente — date a Mussolini. Nessuno più gli crede. Il più Grandi, il quale può dire di buone circa le nostre antecedenti relazioni con l'Inghilterra. Egli vede via d'uscita. Cini è feroce ma sempre ragionante, sicuro che qualche deve succedere. Certo, per conto suo, dice che ministero non vuole può starci. Lui ha trovato finalmente chi gli tiene testa».

La svolta decisiva, quella che porta al crollo 25 luglio e alla scomparsa del fascismo — regime tentennante, composto da gerarchi che non credono più in Mussolini né come uomo capace di vincere la guerra né come diplomatico in grado di uscire in qualche modo conflitto — è impressa dai bollettini del Comando Supremo che riferiscono giorno per giorno sull'aggravarsi della situazione militare in Sicilia. Scorza, prima dell'invasione alleata, progettato di organizzare di adunate regionali cui i maggiori dirigenti del partito governo parlassero alle folle italiane nel tentativo di galvanizzarle, affinché — spiegava — «si ripeta lo slancio "ragazzi del '99" dopo Caporetto». Adesso sotto la tremenda spinta degli avvenimenti bellici, vorrebbe passare immediatamente all'attuazione del piano cerca dapprima di convincere Grandi l'ex presidente Camera rifiuta di lasciare Bologna.

Albini, Bastianini, Bottai, Chierici (ch'è nuovo capo della polizia) si incontrano irwe- Roma alla centrale partito fascista — il Palazzo Littorio, in piazza Colonna — per discutere con Scorza di questa iniziativa. E' una riunione animata, con scambi di battute, di insinuazioni, di proteste, accuse, di lamentele. A un certo momento Albini dice che Roberto Farinacci, squadrista, ex segretario del partito, direttore del «Regime fascista» e noto per il suo antisemitismo e il filonazismo, gli ha apertamente parlato della «necessità di mettere Mussolini da parte»: invitato precisare questo pensiero, Farinacci ribadì quanto detto. Il Duce — spiega — deve posto «sopra o accanto a un governo di uomini responsabili». E' una riunione lunga e priva, almeno in apparenza, di risultati concreti. Benché divisi dal sospetto, dalla paura e dalla gelosia i capi fascismo sono d'accordo su un punto: nella situazione emergenza creata dallo sbarco alleato in Sicilia indispensabile il Gran Consiglio fascismo tenga assemblea.

Bastianini, come soluzione della crisi, pensa di far intervenire il Vaticano. Nella notte seguente corre dal cardinale Maglione, segretario Stato, sollecita il suo intervento e l'ottiene. Si tratterà rilasciare un passaporto pontificio personalità che partirà per Londra (si tratta banchiere Fummi) come amministratore dei beni della Santa Sede che avrà l'incarico di esaminare le possibilità di pace separata dell'Italia, dell'Ungheria della Romania. Il cardinale dubita che gli anglo-americani accettino di trattare con un rappresentante del regime fascista ma Bastianini risponde che l'Italia può combattere che risalire completamente la Penisola fino Po non sarà un'impresa facile per un esercito d'invasione. Poi l'intraprendente sottosegretario agli a svegliare Mussolini per informarlo della propria iniziativa e della favorevole accoglienza trovata in Vaticano. Dice dittatore: «Lasciate fare me. Non chiedetemi niente fino a quando non verrò io stesso a farvi un rapporto. Voi ignorerete completamente i passi che io svolgerò, non vi dico quali sono, perché qualora fossero scoperti da Ribbentrop possiate affermare in tutta sincerità di esserne conoscenza». Mussolini resta muto. Nessuno fino questo momento prevenuto sue decisioni presentandogli piano già pronto.

In fretta Bastianini lascia Palazzo Venezia, invia subito un diplomatico a Lisbona per avvertire l'ambasciatore d'Italia dell'arrivo del messaggero Fummi; convoca per dispaccio l'ambasciatore d'Italia Madrid ed informa duca Acquarone del suo tentativo perché lo riferisca immediatamente re. Fummi, però, dovrà attendere parecchi giorni a Lisbona il visto britannico ed il precipitare degli avvenimenti a Roma priverà di scopo la sua missione.

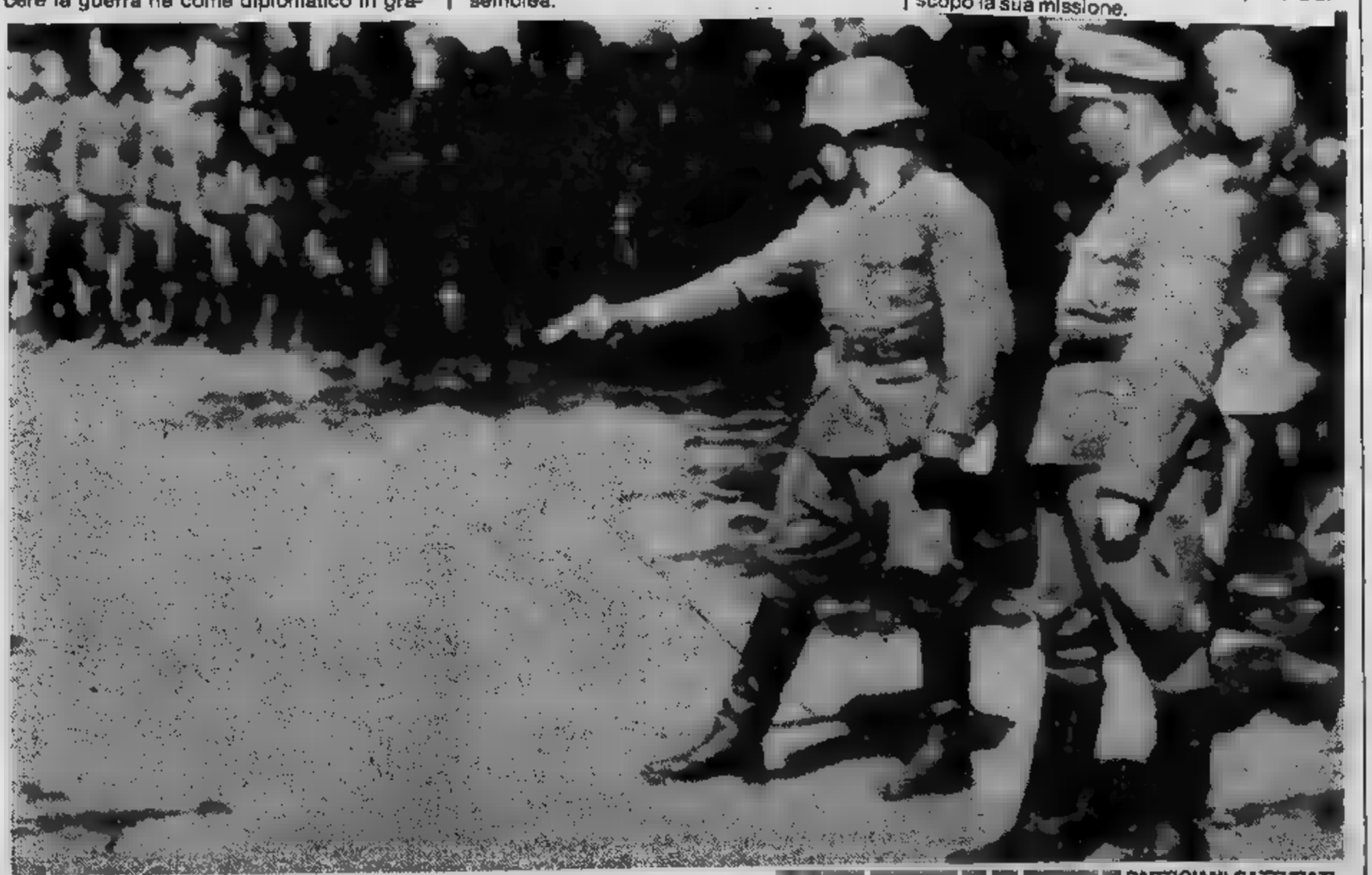

PARTIGIANI CATTURATI

Rievochiamo insieme l'anno più tragico dell'Italia unita

LA CORTE E' IN SUBBUGLIO

(e intanto prolificano inarrestabili i complotti)

DONNE DI SICILIA, DOPO LO SBARCO ALLEATO

Le notizie dalla Sicilia, che dimostrano sempre più irresistibile l'avanzata anglo-americana e praticamente nulla la [illegible] delle coste [illegible] anche [illegible] centri importanti come Augusta e Siracusa, obbligano Scorza a [illegible] il suo progetto [illegible] «comizi [illegible] tappeto». Come possono gli oratori spiegare questo sbandamento [illegible] folle terrorizzate dopo settimane [illegible] bombardamenti [illegible] ed ancora sotto l'impressione del recente discorso di Mussolini sul bagnasciuga così crudamente smentito dai fatti? Il segretario fa accettare al Duce (che egli trova a Palazzo Venezia «immobile, nell'atteggiamento di un Buddha») il rinvio delle riunioni: il ricevimento dei gerarchi che avevano [illegible] questa missione è fissato per venerdì 16 luglio, nel tardo pomeriggio.

Alla vigilia Bottai ripensa alla frase sibillina di Farinacci (mettere Mussolini «da parte») e conclude, [illegible] la sua abituale lucidità, [illegible] se, da un punto [illegible] vista critico, vi [illegible] delle responsabilità separabili [illegible] quelle di Mussolini, per la Storia non [illegible] saranno che [illegible] comuni. «Quello che [illegible] si perde [illegible] Sicilia [illegible] più [illegible] [illegible] campagna militare, è più di una guerra: è tutta [illegible] generazione con la [illegible] storia». E giustamente, nella [illegible] rivista «Critica fascista», che appare ancora, corregge quello [illegible] giorno le bozze di un editoriale: «Noi, i responsabili».

Il mattino del 16 nuovo incontro nell'ufficio [illegible] Scorza. Sono presenti Bottai, De Bono, Giuriati (il più ragionevole degli ex segretari generali del partito), Teruzzi [illegible] molto tempo ministro dell'Africa italiana, Attilio De Cicco, direttore generale dell'Ufficio degli italiani all'estero. Farinacci [illegible] scaglia contro Mussolini [illegible] ripete quello che [illegible] già detto [illegible] Albini: che [illegible] «metterlo da parte».

Giuriati lo calma, risale [illegible] origini della crisi, la trova nell'apparato del regime e pensa che bisogna adottare rapidi e salutari rimedi. Bottai coglie il pretesto per dire che occorre esigere dal Duce l'osservanza delle leggi e che riprendano [illegible] giocare [illegible] loro ruolo tutti gli organi consultivi, esecutivi [illegible] di controllo. Teruzzi precisa che si deve partire dalla riforma del Gran Consiglio [illegible] riportarlo alla [illegible] destinazione politico-rivoluzionaria e che, per intanto, dovrebbe [illegible] [illegible] convocato subito.

A questo punto l'ambasciatore di Germania von Mackensen, uscito da una udienza con Mussolini, [illegible] [illegible] Palazzo Littorio e Scorza [illegible] Bastianini hanno [illegible] lui un colloquio franco, perfino brutale. A von Mackensen il segretario del partito rimprovera [illegible] modo particolare [illegible] mancato appoggio aereo all'Italia da parte dell'aviazione tedesca: «Per salvare il nazionalsocialismo — gli dice — il vostro Quartier generale [illegible] forse che gli inglesi [illegible] sull'Oder? Il partito fascista è in pericolo: di conseguenza [illegible] in pericolo anche il partito nazionalsocialista».

A sera, poco dopo le 19,30, i gerarchi contestatori, accompagnati [illegible] Scorza, si recano a Palazzo Venezia. Sono [illegible] ventina. Mancano Grandi regista della [illegible] finale; Ciano [illegible] indisposto (ma ha detto [illegible] Bottai di [illegible] aver fiducia in questo [illegible] «astratto»). Assente anche Federzoni, Scorza ha riepilogato in sede, qualche minuto prima dell'udienza, gli argomenti che sarà sufficiente riassumere in una proposizione [illegible] Duce: la rimessa [illegible] moto degli organismi politici suscettibili di affrontare la situazione [illegible] quella solidarietà nelle deliberazioni e nell'azione che sola potrà dare al popolo la sensazione [illegible] essere efficacemente governato; il problema di un equivoco tra potere personale e governo legale che da venti anni pesa sul regime [illegible] può più essere eluso.

Bottai ha raccomandato [illegible] suoi amici di non perdersi in questioni marginali [illegible] [illegible] attenersi rigorosamente al tema essenziale e, in assenza [illegible] Grandi, è lui che [illegible] Giuriati dirigerà la discussione. Nel suo libro di ricordi Bottai ha annotato quale fu in quel giorno l'atteggiamento di Mussolini. Il Duce sembrava riposato, la carnagione fresca, in un buon equilibrio psichico: «La sua testa si volgeva verso di noi a uno a uno, con una leggera impercettibile obliquità, quasi egli volesse, guardandoci di scorcio, difendersi [illegible] un tempo [illegible] penetrare le nostre intenzioni. Conosco questo atteggiamento di schermitore, pronto alla parata e all'attacco. Come [illegible] quel sorriso che [illegible] gli torce le labbra; e nasce da un [illegible] nervoso che tentando di divenire franco [illegible] di cortesia, rimane a mezza strada tra la smorfia [illegible] diffidenza e la dissimulata disinvoltura».

«Di [illegible] umore è il Duce?» chiede Scorza, prima di entrare, all'usciere Quinto Navarra. «Intrattabile», risponde Navarra. L'esiguo gruppo (oltre a Scorza, Farinacci, [illegible] Bono, Giuriati, Teruzzi, Bottai, De Vecchi, Acerbo, [illegible] Cicco) è tutto in regolamentare saharia- [illegible] [illegible] [illegible] eccezione di Farinacci, che indossa un «frasco» estivo.

«Non [illegible] queste riunioni improvvisate e semideserte», esordisce aspro Mussolini. «Dove sono Grandi e Federzoni?». Scorza spiega i motivi della richiesta [illegible] udienza. I gerarchi hanno ricevuto la consegna di intensificare la propaganda [illegible] tenere comizi per risollevare il morale del popolo combattente ma lamentano [illegible] [illegible] senza notizie e direttive precise. Il momento è critico e loro sentono di non aver nulla da dire. Farinacci irrompe nel dialogo [illegible] [illegible] solita veemenza: «Duce, ci mantieni all'oscuro di tutto. Come possiamo collaborare seriamente se le informazioni sulla guerra e le decisioni politiche [illegible] apprendiamo [illegible] giornali? Non ti vediamo mai. Sono più di venti giorni che non pronunci un discorso. In queste condizioni non possiamo renderci utili».

De Bono vorrebbe almeno qualche notizia certa sull'andamento delle operazioni [illegible] Sicilia. Bottai, col tono vagamente ironico che ha sempre irritato Mussolini, puntualizza [illegible] [illegible] richiesta «delinea [illegible] volontà comune [illegible] [illegible] in pieno le responsabilità dell'ora», il gruppo [illegible] gerarchi [illegible] rimasto in piedi di qua dal tavolo, a debita distanza secondo [illegible] consuetudine. Mussolini, appoggiato [illegible] bracciolo del [illegible] scranno, li guarda con [illegible] stupefatta. Infine prorompe: «Insomma, dite: che [illegible] volete?».

E' Scorza che avanza cautamente la proposta di convocare il Gran Consiglio. Bottai [illegible] presente che il supremo organo del regime non [illegible] riunisce dal 7 dicembre 1939: in quella occasione decise la [illegible] belligeranza, ossia, di fatto, la neutralità dell'Italia. Da allora Mussolini ha respinto ogni altra richiesta [illegible] convocazione, compresa quella del giugno 1940, quando si [illegible] trattato di discutere l'entrata in guerra.

Lo stupore [illegible] Duce si trasforma in irritazione: «Dovreste essere sulle piazze per incitare il popolo alla resistenza e invece chiedete [illegible] Gran Consiglio perché io possa spiegarvi come mai abbiamo gli invasori dentro casa... [illegible] io ho infiniti impegni, [illegible] pochissimo tempo per parlare. Il Gran Consiglio [illegible] terrà dopo [illegible] vittoria». Poi, accorgendosi [illegible] aver dato una risposta irragionevole, [illegible] la [illegible] e conclude: «La [illegible] più importante [illegible] è il mio incontro [illegible] Hitler, in programma per il 19. Poi si vedrà».

Farinacci prende [illegible] [illegible] la parola [illegible] una passione contenuta ma che non tarda [illegible] traboccare, si perde in attacchi personali e offre buon gioco [illegible] Mussolini per replicare più o meno abilmente. «Ambrosio [illegible] [illegible] incapace», [illegible] il ras di Cremona e il Duce si limita a rispondere che il capo di Stato Maggiore Generale «gli dice sempre [illegible] verità, mentre il predecessore [Cavallero] non la diceva mai». L'ammiraglio Riccardi (sottosegretario di Stato alla Marina) «è odiato dalla Marina», grida ancora Farinacci, e si attira questa risposta: «Forse. Ma Cavagnari non lo fu meno a suo tempo. E il [illegible] successore, se ne avrà uno, lo sarà altrettanto». Farinacci [illegible] ottiene maggiori successi con altre critiche di dettaglio: il Duce [illegible] vittorioso [illegible] questo primo scontro.

Non lo [illegible] più con Giuriati che riporta la discussione sul tema [illegible] e sviluppa con calma [illegible] analisi penetrante [illegible] vizi del regime: certo, anche i dettagli hanno [illegible] loro importanza, [illegible] il capo [illegible] un governo dovrebbe essenzialmente coordinare l'azione degli organi responsabili, ai quali ha affidato compiti determinati, [illegible] che non accade: in pratica molte leggi non sono applicate e gli istituti non funzionano. Mussolini finge di stupirsi: «Ma come? E che abbiamo fatto, dunque, in vent'anni?».

Giuriati replica, [illegible] [illegible] smontare, con esempi probanti, indiscutibili. Fissa due punti principali affinché meglio [illegible] imprimano nella memoria [illegible] dittatore: 1) la [illegible] ta convocazione [illegible] Gran Consiglio dall'inizio [illegible] guerra e la non applicazione dopo [illegible] [illegible] creazione dell'articolo 13 [illegible] suo statuto, secondo [illegible] quale dovrebbe formare e tenere sempre aggiornate due liste [illegible] uomini idonei ad [illegible] le più alte cariche dello Stato; 2) lo [illegible] nella sua appli- [illegible] [illegible] funzione [illegible] Primo ministro: unico [illegible] [illegible] la responsabilità politica del governo, egli [illegible] assistito dai ministri che hanno la responsabilità giuridico-amministrativa esclusiva [illegible] dei [illegible] dicasteri ministeriali; sostituendosi [illegible] parecchi [illegible] essi a [illegible] beneplacito, il Primo ministro rinuncia alle prerogative che gli [illegible] assicurate dalla legge [illegible] confonde i due compiti che essa era chiamata a distinguere.

Dopo Giuriati parla più brevemente il maresciallo De Bono che [illegible] limita [illegible] difendere l'esercito contro facili critiche ma riconoscendo che [illegible] sempre mancata al regime fascista una politica delle forze armate in genere e che troppi sottosegretari [illegible] Stato hanno lavorato [illegible] questo campo sotto la responsabilità [illegible] [illegible]olini e non sotto la propria (sicché tutti gli [illegible] possono essere rimproverati legalmente a lui).

[illegible] riassume concisamente gli argomenti che hanno portato lui e i [illegible] [illegible] ti davanti [illegible] Duce per ridirgli nuovamente la «loro fedeltà di tutte [illegible] [illegible] e che la loro intenzione non [illegible] in nessun modo quella di diminuire il suo potere, [illegible] frammentare le sue responsabilità, bensì di dividerle «in una pronta, assoluta [illegible] reversibile solidarietà». Per questo è [illegible] dare [illegible] Paese la sensazione visibile di [illegible] comando [illegible] più [illegible] personale ma collettivo con la rimessa in atto dello Statuto che prevede un «Primo ministro, non un solo ministro, assistito da sottosegretari, il cui compito non si potrebbe pretendere che fosse uguale a quello d'un ministro responsabile. Questa [illegible] assimilazione non è sostenibile né in diritto né di fatto». Senza ritornare sulle considerazioni già sviluppate in merito all'ufficio del Gran Consiglio, Bottai [illegible] limita [illegible] affermare — concludendo — che per la ri- [illegible] in ordine invocata, «vi sono, [illegible] [illegible] supreme decisioni che solo il Gran Consiglio può prendere con puntuale rispondenza nell'animo dei fascisti».

Dopo di lui Bastianini e Acerbo sviluppano nuovi argomenti nel [illegible] senso e, visibilmente scosso, Mussolini dice infine: «Ebbene, convocherò [illegible] [illegible]n Consiglio! Si dirà, [illegible] campo nemico, che s'è radunato per discutere [illegible] capitolazione, [illegible] l'adunerò».

La decisione deve costare molto [illegible] Duce perché il giorno dopo egli parla a Bastianini di «pronunciamento» che Scorza avrebbe provocato dopo la [illegible] entrata in carica. Con un altro interlocutore fa dell'ironia a proposito della riunione: «Chi erano quei signori malvestiti? [In effetti [illegible] tutti i gerarchi avevano creduto indispensabile mettersi in divisa e con la camicia nera]. Che cosa volevano? Che autorità avevano? L'autorità degli oratori dura quanto dura il loro discorso». Con il capo [illegible] polizia, Chierici, è ancora più sprezzante: «State certo che [illegible] troverò oppositori, [illegible] motivi seri e tali da poter legittimare un atteggiamento [illegible] fronda [illegible] [illegible] opposizione. Non li conoscete voi, forse, questi [illegible] del Gran Consiglio? Modesti, modestissimi di intelligenza, vacillanti [illegible] fede, [illegible] dotati [illegible] coraggio, [illegible] gente che vive [illegible] luce riflessa: se si spegnesse la sorgente, piomberebbero nelle tenebre da cui sono usciti».

LA DIFFICILE [illegible] [illegible] DI GUERRA

oroscopo di domani

di AstrOlga

ARIETE (21 marzo - 20 aprile)
Un'altra giornata positiva buone prospettive professionali e con di in un assillante progetto in pegno del partner attuale.

TORO (21 aprile - 21 maggio)
Ancora crisi sentimentale sopportate. Sul lavoro va fumo progetto e nei rapporti con persona anziana delle incomprensioni. La giornata dunque negativa, la supererete guai se farete sulle vostre doti di pazienza.

GEMELLI (22 maggio - 21 giugno)
La risolutezza, il tempismo e l'esatta percezione delle circostanze favoriranno i successi personali, stante il pericolo di strafare e di cacciarsi un piccolo guaio. attentamente una situazione.

CANCRO (22 giugno - luglio)
Il buon con cui risvegliarete vi farà dimenticare impegno preso precedenza che considerate noioso seccante. vi ritornerà in mente, dei vostri pensieri, le conseguenze saranno pessime.

LEONE (23 luglio - 22 agosto)
Giornata spensierata, durante la quale gli obblighi non vi peseranno. Nuovi incontri persone originali accenderanno fantasia, una sorpresa gradevole aggiungerà nuova carica. In amore, potrebbe andare meglio di .

VERGINE (23 agosto - 22 sett.)
Un'altra giornata un po' nera, perché i conti non tornano perché qualcuno tradisce la vostra fiducia. di innervosirvi e parlare enigmi: vi capirebbe. Provate ad essere più diretti e meno permalosi.

BILANCIA (23 sett. - 22 ott.)
Un progetto prende forma e stimola la vostra immaginazione. Nasce voglia di agire e vi comporterete per il meglio, ottenendo la stima e la considerazione altrui. Serenità nei rapporti sentimentali e nuovi programmi anche con il partner.

LA TORINESE
Classe - Convenienza
Cortesia
V. A. Doria - Tel. 510.938.
PROFUMI

SCORPIONE (23 ott. - 22 nov.)
furie cavillosa, distinguerete più . Parlerete e agirete dunque a sproposito, complicando situazione precaria, prestatuto per quanto riguarda i rapporti sentimentali. Rimanete con i per terra.

SAGITTARIO (23 nov. - 21 dic.)
Con la vostra di salire in cattedra insegnare tutto a tutti, vi farete dei nemici e andrete incontro ad un mutamento sgradevole sia sul lavoro (sia in campo sociale. Domani), sarà in grado di sopportarvi soltanto il partner.

CAPRICORNO (22 dic. - 20 genn.)
Accettate con filosofia una giornata negativa: sarete in calo e le dovranno in ogni tentativo di late dei problemi. perciò pausa, in attesa giornata migliori.

ACQUARIO (21 genn. - 18 febbr.)
Continua la possibilità di miglioramenti sul lavoro e di successi in campo sociale. Coltivate un'amicizia, stretta influente e ne ricaverete un valido aiuto. gli scritti e gli .

PESCI (19 febbraio - 20 marzo)
Un'altra giornata improntata al pessimismo: sgradevole impressione che ogni cosa vada storta, a di continui piccoli inconvenienti. importante iniziare alcunché a dilazione delle promesse, da chiunque vengano.

NILUS

KOKY

Lettere dei lettori

Chi male intende...

Ricordo d'aver letto tempo fa in un giornale un divertente servizio sulle *gaffes* che avvengono di frequente fra ministri paesi differenti. Capi di Stato, solo perché, conoscendo bene la lingua dell'interlocutore, cadono in doppi sensi, in giochi parole che l'altro cerca, con un sorriso, di «lasciar cadere».

E' rimasto memorabile il caso di un della Repubblica che, dovendo intrattenersi la regina Elisabetta d'Inghilterra, seguito un corso accelerato lingua inglese. Il caso volle che, stringendo la mano alla sovrana, momento dell'incontro, un profondo inchino le disse: *«Sono lieto d'incontrarla, le esprimo, Signora, tutte le mie condoglianze»*.

Meno divertenti e più drammatici i malintesi fra Eisenhower Kruscev per colpa degli interpreti; questi non sempre possono seguire tradurre ciò che viene profferito, soprattutto se i due personaggi non si fermano dopo frase per dar tempo al traduttore far comprendere all'altro ciò che gli stato appena detto.

Che il colloquio Papa Wojtyla il generale Jaruzelski «difficile» non c'è dubbio, almeno c'è consolazione: era limpido e chiaro poiché si parlavano in polacco; un polacco davanti a un altro polacco. E' già molto.

s. t.

Tutto sugli animali

a cura di Marisa Di Bartolo

«La cokerina, ormai 4 anni, minaccia percorrere l'arco dei cuccioli. Abbiamo già favorire diversi, di provata validità (oltre ogni aspetto, visto cagnolina ascendenti). In sostanza, niente da fare...».

Carolina, Torino

Le cause di mancata fertilità nelle cagne sono argomento in genere trascurato: i fattori alla radice possono naturalmente molti, tra i quali emergenti quelli di tossica, ormonale, alimentare. l'origine infettiva della canina forse la più frequente d'insuccesso: dimostrato alcuni microrganismi sicuramente coinvolti nella determinazione di fenomeni come il riassorbimento di nell'utero, l'aborto la nascita cuccioli morti.

Tra gli agenti infettivi che morte gioca un ruolo importante che l'erpes virus, che cagna adulta dà una sintomatologia praticamente silente, limitata ad alcune lesioni vescicolari vestibolo vaginale.

La malattia (trasmissibile con il coito) dimostra sua esistenza solo dell'aborto, o con morte neonati con mancato concepimento.

inoltre comune esperienza clinica la correlazione tra infezioni dell'apparato urinario e quello genitale. Cagne che hanno avuto disturbi all'apparato urinario, cioè, possono poi infezioni a quello genitale in grado di renderle sterili.

Accurati esami di laboratorio possono quindi individuare germi specifici suggerire l'antibiotico e le cure adatte; esami sierologici possono esplorare ogni possibile causa infertilità, quale esempio presenza del toxoplasma sangue, parassita sicuramente coinvolto nel problema canina.

Queste spiegazioni sono relative al contenuto della sua lettera dal quale che, in rapporto ai pregi e agli illustri natali del animale, lei in un certo senso propensa e interessata ottenere cuccioli altrettanto pregiati, magari cui impostare attività economica.

Stando così come lei descrive, non penso però che cagna possa, dopo tanti tentativi infruttuosi, diventare da momento all'altro una buona fattrice. Se veramente continua ad dell'idea di sviluppare quella piccola industria domestica che può il mini-allevamento canino, compri un'altra femmina, proveniente un altro allevamento e, permette il consiglio, di un'altra razza. Evidentemente lei con i coker ha poca fortuna.

Il mio «lupo», o meglio pastore tedesco di 3 anni, dà continue prove intelligenza straordinaria, mi meravigliano moltissimo. Il mio stupore anche dovuto fatto contrario del cane nostro ménage: vince poi naturalmente mia moglie, accanita cinofila, mio giudizio però troppo Io invece studio l'animale a freddo, alcun coinvolgimento, e lo riflessivo pondecisioni, giocherellone quando vuole, ottima memoria, soprattutto collegare i loro per risolvere, in precedenti rienze, un problema... Insomma, no davvero «intelligenti» i nostri cani?

Giorgio Forni, Torino

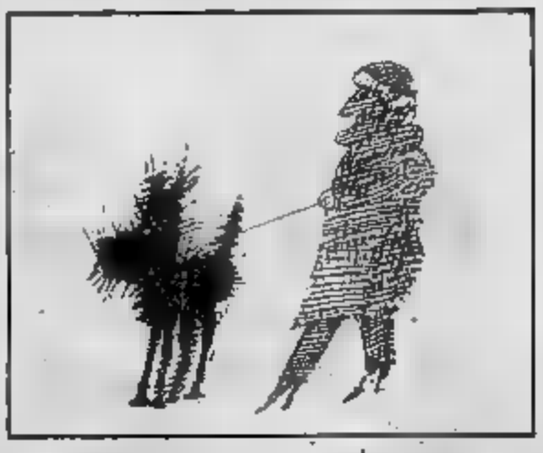

Certamente (ma non solo i cani). cane comunque, come evidente a chiunque abbia avuto uno, ricorda, impara, prende decisioni spesso complesse impegnative, specie da gravi circostanze. Tuttavia il domestico, che vive nella sicurezza dell'abitazione umana, accanto padrone che due volte giorno gli fa trovare pronta la ciotola di nutriente zuppa, non ha più tanto bisogno essere particolarmente intelligente. I cani selvatici, invece, come del resto tutti gli animali selvatici, osservati «sul campo» esprimono logica e un'acutezza mentale certamente superiore a quella cane domestico.

C'è tuttavia un interessante discorso fare: cane domestico si umanizzando.

Inoltre, differenza del selvatico, quello domestico abbaia spesso: anche gli psicologi sostengono che il cane non può capire il linguaggio in quanto il suo encefalo manca dei centri linguaggio, secondo altri studiosi starebbe tentando di imitare il linguaggio umano le frequenti espressioni sonore, talvolta modulate in modo talmente espressivo assimigliare un vero e proprio discorso. E' inoltre profonda convinzione paleontologo triestino Arnabassi, studioso del sistema nervoso animale in rapporto ai vari stadi evolutivi quello umano, che i cani siano in grado di comprendere perfettamente molte parole nostro linguaggio, e forse, un insieme di segnali cui siamo in gran parte inconsapevoli, di comprendere *«praticamente tutti i nostri discorsi»* punto parer quasi leggere nei nostri pensieri.

Ovviamente l'intelligenza domestico l'intelligenza umana, non è capace di astrazioni di inventare: il ha un'intelligenza concreta semplice, basata sul desiderio rendersi utile e sull'amore verso capo-branco (cioè l'uomo!); una pe- attenzione all'ambiente un'enorme di gli di vibene ovunque il capo-branco porti, purché questi stia vicino. La sua è cioè un'intelligenza che ed esprimersi ha soprattutto bisogno di amore.

ECONOMICI

Vendita alloggi

Borgata Paralla ampio luminoso 2 camere cucina servizi minimo L. 35 milioni dilazioni. Tel. 501.970.

FIM libero via Monte Rosa spazioso camera tinello cucinino bagno ingresso. L. 38 milioni 500 mila. Tel. 581.980.

FRAZIONAMENTO stabile via Balardi angolo via Ventimiglia, Via Sperino. Ascensore riscaldamento centrale: una camera cucina bagno L. 17 milioni contanti L. 12 milioni mutuo fondiario; 2 camere cucina L. 27 milioni contanti 15 milioni mutuo, 3 camere cucina bagno L. 34 milioni contanti 24 milioni mutuo Cassa di Risparmio. Fiduciaria Immobiliare, telefono

FRAZIONAMENTO
in signorile palazzetto d'epoca Lungo Dora Firenze 37 libero 160 mq e occupati di varie metrature, facilitate. Maiora 749.6969.

Paralla via Pifferi riscaldamento 3 camere cucina bagno cantina.

vende libero Lucento via Primula costruzione 1968 5 tinello cucinotta bagno cantina.

GABETTI vende via Piave prima piano camera cucina bagno L. 15 milioni 500 mila.

GABETTI vende corso Siracusa adiacente piazza Pitagora signorile 2 camere cucinotta bagno cantina.

5767 vende borgo Vittoria via Sospello libero recente 2 camere cucinino bagno mansarda mq 40.

GABETTI 5767 vende borgo Vittoria via Sospello minialloggio composto da ingresso monolocale bagno mutuo.

GABETTI 5767 vende Sassi via della Porta in palazzina recente 3 camere bagno cantina mutuo.

San Paolo via Frejus 2 camere cucinotta bagno cantina L. 35 milioni mila dilazionabili.

GABETTI libero d'Armi via Galluppi 2° piano 2 camere cucina bagno auto cantina mutuo.

GABETTI vende Monginevro camera tinello cucinino piano alto L. milioni mila.

GABETTI 5767 Madi Campagna salone 4 mere tripli terrazzo.

GABETTI Milazzo in casa d'epoca salone 3 c bagno servizio L. 120 milioni.

5767 via 2° p era cameretta cu servizio L. i 500 mila.

GABETTI 5767 Mirafiori Monastir termo ascensore 70 2 bagno box.

5767 vende zona Paralla via Domodossola cucina servizio L. 15 milioni 200 mila dilazionabili.

vende piazza Massaua oux camera tinello cucinotta ba- L. 44 milioni dilazionabili.

5767 Statuto via Cibrario mansarda di camera cucina bagno L. 20 milioni dilazionabili.

GABETTI 5767 vende libera Aeronautica casetta con riscaldamento camera cucina bagno L. 36 milioni.

5767 vende adiacente via Cibrario Banfo decorosi piano 2 cucina servizio L. 25 milioni.

GABETTI vende libero zona centrale via Bertholler piano cucina servizio L. milioni.

G.E.A. vende via in casa d'epoca alloggio signorile occupato di 2 camere cucinotta servizi. Tel. - 541.464.

vende Gotto alloggio libero ristrutturato salone cucina termo autonomo. Tel. 519.939.

G.E.A. via Guti alloggio mo camera bagno L. . Tel. 519.939 - 541.464

piazza splendido appartamento completamente ri- 110 circa. Tel. 517.568.

GEDIM - Palace» corso Turati panor appartamento di mq 110 circa informazioni al 517.566.

GRIMALDI U. Sovietica ampia ca- servizi cantina i forts. Dilazioni. Tel. 505.917.

libero S. Rita ingresso ampia cucina servizi ottimo stato facili- ni di pagamento. Tel. 505.917.

GRIMALDI liberi stessa 2-3 cucinino cantina da L. 46 milioni.

libero Crocetta salone tinello cucinino servizi in stabile d' facilitazioni tel. 505.917.

liberi monolocali centralissimi stessa casa angolo cottura a da L. milioni. Tel. 505.917.

libero 3 camere cucina servizi ottimo stato L. milioni . Tel. 505.917.

libero via Bogetto ingresso ampia cucina ottimo stato Tel.

libero Barriera Milano ampio appartamento di 2 cucina servizi facilitazioni. Tel. 505.917.

GRIMALDI adiacenze corso Montecuccо piano alto 2 c tinello cucinino servizi cantina. Tel. 505.917.

S. Paolo ampio di camera tinello cucinino L. 32 milioni. Tel. 505.917.

GRIMALDI S. Rita libero recentissimo salone 2 camere cucina servizi tutti i comforts dilazioni. Tel. 505.917.

GRUGLIASCO ingresso 2 camere cucinotta bagno volendo box. B.I.T. 442.369.

HOLDING libero Bozzolo (corso Spezia) 2 camere cucina termo bagno ascensore, 45 milioni 800 mila.

IFIM A (corso Re Umberto) signorile piano alto salone 3 camere cucinotta servizi ampio (. Mutuo. Telefonare 748.718.

IFIM libero corso Tassoni salone cucina mutuo dilazioni. Tel. 748.718 - 741.2834.

IFIM C Rosconigi (largo Francia) cucina servizi ascensore 42 milioni dilazionabili. Telefonare 748.718 - 741.2834.

occupato via luminoso 2 tinello cucinino servizi ottimo Telefonare 748.718 - 741.2834.

IFIM E frazionà presso corso Siracusa ap- e 1/2 tinello cucinino dilazioni s/o permuta. Tel. 748.718.

F libero (Terracorta) signorile 3 servizi box 3 e permuta. Tel. 748.718.

Sporting

Chiude definitivamente giovedì 30 giugno

ULTIME ORE ULTIMI PEZZI ULTIMI PREZZI

GIACCA "LEO FERRETTI"	L. 150.000	L. 29.900
PANTALONI "A. MARTELLI"	L. 49.500	L. 9.900
CRAVATTE "GRONLAND"	L. 19.000	L. 4.900
ABITO FELPA "FRESH PRODUCE"	L. 38.000	L. 9.900
GIUBBINO CANADESE	L.	L. 49.900
STIVALETTI "FRYE"	L. 98.000	L. 14.900
SCARPE "PUMA"	L. 37.000	L. 9.900
GIACCHE A VENTO SCI ALPINISMO	L. 108.000	L. 49.000
MAGLIETTA TENNIS "COVERI"	L. 34.000	L. 19.500

inoltre tutto l'abbigliamento estivo da bambino e giovane con sconti dal 50% al 90%

Sporting Garibaldi 8 bis Torino tel. 54 94 84

ED ARREDI SARANNO CEDUTI AL MIGLIOR OFFERENTE (SI ACCETTANO SOLO IN BUSTA CHIUSA)

Com. al Com. il 4/6/83

IFIM N libero Turati Garden Palace luminoso salone 4 camere cucina 3 servizi ingressi piscina indominiale box auto . 515.582.

Il vende libero corso Salvemini 2 camere tinello servizi . L. 65 milioni. Tel. 532.760.

IL MATTONE vende liberi corso Lombardia stessa casa recente 1-2 camere tinello mutuo residuo. Tel. 531.927.

Il vende liberi Collegno stesa casa 1-2 tinello .

IL MATTONE via Frejus carrere servizi, L. 32 milioni contanti più mutuo. Telefonare 531.927.

IL MATTONE vende Novara cucina bagno. L. milioni tanti più mutuo. Tel. 532.760.

IL MATTONE vende libera corso Caio Plinio camera cucina bagno: L. 35 milioni . Tel. 531.927.

Vinovo in villetta signorile cam doppi servizi vende Torincase 541.419.

LA 442.333 vede libero adiacente Piazza Bernini 3 camere servizi L. 66 milioni facilitazioni.

GINEVRA vende corso Montegrappa 2 camere cucina ba- 2° piano pagamento facilitato.

LA 442.333 vende in Belgio 3 camere cucina L. 28 milioni sufficiente il 50% contanti.

corso Maurizio Ingres- 2 camere cucina bagno termo. L. milioni. Facilitati. Sefim 487.741.

arredati affittasi buon o monolocali in Torino casa. Domus Tilla 595.827.

corso Francia vista piazza Statuto recente signorile salone 2 camere cucina e cucina bagno. Studio 635.211.

1-2-3 na servizi casa abbastanza recente semicentrale ottimo prezzo. Dilazioni. Casamercato 650.3805.

LIBERO a corso Francia (Tesoriera) 2 camere tinello bagno ogni comfort L. 43 milioni e mutuo. Tel. 7.834.

LIBERO via Tronzano (Rebaudengo) cucina ingresso bagno L. 31 milioni dilazionabili. Tel. 687.834.

LIBERO adiacente corso Unione salone cucina servizi box tutti confort L. 71 milioni. Grimaldi 329.8007.

LIBERO adiacente via Tripoli 2 camere bagno piano alto termo ascensore. L. 62 milioni. Labeo 748.222.

LIBERO adiacenze corso Regio Parco camera cucina Tel. Immobiliare-loro 549.761 - 553.204.

LIBERO Aeronautica 1 camera tinello cucinino grande ripostiglio bagno piano rialzato L. 53 milioni. Tel. 447.4807.

LIBERO ampio fronte corso Cosenza camere tinello bagno casa signorile L. 65 milioni e mutuo. Tel.

LIBERO Cit Turin cucina caminetto ristrutturato affare dilazioni. Telefonare 508.396.

sesto piano 2 cacucina bagno ripostiglio L. 65 milioni. Tel. 555.305.

Traiano 2 camere cucinino ingresso servizi 9° piano 85 mq L. 90 milioni. Grimaldi 557.0105.

corso Regina camere cucina ingresso 55 balconi cantina L. 41 milioni. Grimaldi

LIBERO inizio via Ventimiglia ingresso bagno ascen damento. ristrutturazione Fiimmobiliare. Tel.

largo Brescia 2 camere cucina doppi servizi cantina. Mutuo casa decennale Exxel. 518.012.

Statuto casa d'epoca 5° piano no 2 camere cucina bagno termo ascensore. Tel. 558.196.

LIBERO Pozzo Strada 2 camere tinello cucinino cantina facilitazioni pagamento. Domus Tilla 590.538 - 595.827.

grasto zona S. Paolo camera cucina servizio completamente ri a nuovo L. 28 milioni. Tel. 508.396.

signorile Monte- salone tinello cucinino 2 box auto. Tel. 510.801.

subito 2 camere ottimo uso ufficio zona piazza Massaua casa L. 42 milioni dilazioni.

LIBERO subito Barriera Milano rimesso a nuovo ampio cucina bagno. Telefonare ore ufficio

vendesi zona Vanchiglia d'epoca grande salone 2 camere cucina servizi camera armadi mq 150 termo L. 115 milioni. Tel. 558.196.

via zona Lingotto saloncino ina bagno completamente ristrutturato 5° piano L. 55 milioni. Tel. 556.196 - 555.305.

LIBERO via Aosta recente mai abitato alloggio mansardato camera soggiorno angolo cottura bagno. Tel. 535.211.

LIBERO via Isonzo 3° piano 2 camere cucinotta ingresso bagno riscaldamento . Lux Case 544.100.

LIBERO via Martorelli ingresso camera cucina servizi L. 19 milioni 500 mila zionabili. 518.012.

via Monginevro saloncino mere cucina bagno mq 5° , L. 75 milioni e mutuo. Stilcasa 517.803.

LIBERO via cucina ingresso bagno cantina dilazioni pagamento. Domus Tilla 590.538 - 595.827.

via Togliatti Fiat Mirafiori camera tinello cucinino piano alto mutuo. Tel. Ferrero 959.2653.

LIBERO via Villa Degli soggiorno cucina ampi terrazzi recente stabile molto elegante. Domus Tilla 595.827.

LIBERO zona Pozzo ampio tinello cucinino servizi dilazioni pagamento. Tel.

LIBERO mi Massimo d'Azeglio alloggio 5 vani casa ristrutturata, L. milioni. Telefonare 885.541.

LUCIANA VOLA libero Moncalieri centro spazioso luminosissimo so 2 mere cucina bagno. Tel. 655.560.

MANSARDA presso corso Turati ri- cucina servizi minimo L. 25 milioni mutuo. Tel. 599.897.

MANSARDA mq 70 ra presso via Po composta locali L. 27 milioni 500 mila dilazionabili. Telefonare .

strada Genova cente camera tinello cucinino bagno. Mutuo.

via Carducci libero in lazzina tinello cucinino servizi cantina. Grimaldi

MONCALIERI via Foscolo libero re salone cucinino servizi cantina. Grimaldi, te

MONOCAMERA libera in piazza Sorrmini caminetto bagno angolo balcone L. 14 milioni. Tel.

libero 2 camere servi- spaziosissimo ascensore L. . Tel.

NICHELINO libero soggiorno cu- ingresso bagno recen termo ascensore, . Domus Tilla 595.827.

libero via Fiume spazioso camera tinello cucinino servizi L. 41 milioni. Studio RD 535.211.

NICHELINO via Pinerolo libero in recente complesso panoramico 2 camere cucina 2 bagni Gabetti 5767.

NOLE Canavese villa nuova cucina biservizi mansarda . B.I.T.

OCCASIONE Buttigliera (Ferriera) via Cavai Grigio soggiorno 2 camere cucina ingresso bagno cantina box batti Rivoli 958.9483 vende L. 79 milioni.

S. Paolo camera cucina riscaldamento autonomo L. 25 milioni dilazioni. Tel. 510.801.

PIAZZA Adriano (via Frejus) libero tenuto benissimo 2 camere tinello cucinino bagno. Affare Sefim 473.03.87.

Adriano 2 camere cucina servizi prezzo affare. Mutuo casa decen- Exxel. Grimaldi tel. 518.012.

Castello libero molto bello ristrutturato mai soggiorno su 2 livelli 3 bisservizi 240 mq. Tilla, t 590.538 - 595.827.

Crispi vicinanze nuovo tinello cucinino bagno L. 15 mi- più mutuo. 473.0387.

PIAZZA Statuto adiacenze libero 2 camere cucina bagno L. 45 milioni. Facilitati, , Tel. 473.03.87.

Statuto libero recente anche ufficio 3 camere tinello cucinino servizi cantina. Mutuo casa de Exxel, Grimaldi, telefono 518.012.

PISCINA 25 km da Torino alloggio libero in 2 camere cucina b no orto L. 29 milioni. , 380.231 Guell.

PO Antonelli libero 2 camere cucinino bagno mq 80 casa 1962. L. milioni e mutuo. Stilcasa 532.462.

PRAM 504.352 libero Crocetta in casa d'epoca ampia ingresso 2 cucina servizi. L. milioni dilazionabili.

504.352 zona Aurora ottimo in- camera ampia cucina servizio cantina. L. 30 milioni dilazionabili.

.019 libero Crocetta ottimo ufficio ingresso saloncino 2 camere cucinotta 2 servizi, L. 95 milioni.

PRAM 584.019 Volpiano ingresso soggiorno camere cucinotta 2 servizi box. L. 59 milioni meno mutuo.

PRAM 584.019 casa signorile ingresso servizio terrazzo, L. 59 milioni.

libero Valdocco ingresso cucinotta cantina. L. 60 milioni facilitazioni.

PRAM 594.633 libero S. Paolo ristrutturato ingresso cucina L. 19 milioni minimo contante 5 milioni.

PRAM 594.633 S. Donato spazioso ingresso 3 mere cucina ser L. 29 milioni minimo contante milioni.

PRECOLLINA liberi stessa ottimo stato so 3 camere cucina servizi box da L. 80 milioni. Tel. 548.153.

PRECOLLINA ottima posizione libero salone camere cucina doppi servizi auto. Tel. immobiliaretoro 553 04.

PRECOLLINA strada del Nobile libero re- 2 camere 3 bagni de box cantina in palazzina con giardino vende Gabetti 5767.

LLINA Valsalice libero signorile salone 3 camere cucina 2 servizi box auto permuta. SAIM 445.460.

PRECOLLINA Valsalice recente palazzina signorile appartamento mq 200 con posti auto e giardino privato mq 1000. Serim 519.801.

PRECOLLINA via Montemagno appartamento signorile piano rialzato salone 2 camere cucina servizi vuoto L. 150 milioni volendo box. Aurea 598.807 597.774.

(continua)

I QUATTRO DELL'ALFA ROMEO PRESENTANO

ALFA 33 LA LINEA

ARCAR	**BRANCA**	**CARE**	**CAR-S.A.M.**
C.so Trieste 19	C.so Francia 197	Strada Lanzo 178	Strada Torino
MONCALIERI	RIVOLI	BORGARO	CHIVASSO.

Concessionarie Alfa Romeo

Cine Foto Video

HOBBY NOVITA'

[redacted] Arpaia

1. Il Sim di Milano: bilancio soddisfacente
2. A Favignana un corso per fotosub
3. Per i più esigenti, diapositive in dissolvenza

1 *Videoregistratori «star» del Salone*

MILANO — Martedì scorso ha chiuso i battenti il 17° Salone Internazionale della Musica [redacted] High Fidelity international video and consumer electronics show [redacted] Milano. Malgrado il perdurare della non molto positiva situazione commerciale per alcuni [redacted] tori merceologici della rassegna e il suo [redacted] ticipato svolgimento rispetto [redacted] tradizionale periodo settembrino, determinato da esigenze logistiche dell'Ente Autonomo Fiera di Milano, al salone hanno partecipato 433 espositori per complessive 1072 aziende produttrici italiane [redacted] rappresentanze di [redacted] Paesi esteri [redacted] circa 100 mila mq.

Come lo scorso anno, tra le [redacted] nazionali presenti, numerose quelle aderenti [redacted] gruppo radio e televisione dell'Anie, Associazione nazionale industrie elettroniche; per [redacted] prima volta è intervenuta ufficialmente, nel comparto dell'alta fedeltà, [redacted] collettiva dalla British Audio Federation di Londra, comprendente la produzione di nove aziende specializzate inglesi.

Nel 1982 sono stati acquistati in Italia [redacted] mila videoregistratori; questo comparto, in sostanza, anche lo scorso anno [redacted] rimasto sostanzialmente su posizioni di attesa, avendo registrato un andamento vivace solo [redacted] primi mesi, in previsione dei campionati mondiali [redacted] calcio, che [redacted] stati «risentiti» da questo prodotto ancor più che dagli stessi apparecchi televisivi [redacted] colori. Attualmente nel nostro Paese esistono circa [redacted] mila pezzi, [redacted] cui l'80 per cento costituito dai sistemi «made in Japan» Vhs [redacted] Betamax, contro i 2 milioni della Gran Bretagna, [redacted] milione e 100 mila della Germania Ovest e i 660 mila della Francia. Una situazione che pare purtroppo destinata [redacted] rimanere anche [redacted] 1983, molto distante [redacted] posizioni degli altri Paesi occidentali europei. Si ritiene infatti che [redacted] Italia nell'anno in corso l'ammontare complessivo possa raggiungere un massimo di 150 mila pezzi.

Come novità per [redacted] settore video segnaliamo i primi modelli monofonici dotati [redacted] sistema riduttore del rumore Dolby; quello proposto in Europa da una ditta giapponese dispone [redacted] un sofisticato sistema timer per la programmazione [redacted] un massimo di cinque interventi [redacted] giorno nell'area [redacted] due settimane, consentendo inoltre la ricerca automati[redacted] di determinate frequenze.

Un piccolo video presentato [redacted] una ditta espositrice e realizzato per camper, roulotte, barche [redacted] autovetture dispone di tripla alimentazione: si tratta [redacted] un piccolo televisore in bianco-nero tecnicamente molto valido.

Anche in campo culturale [redacted] aumentata la disponibilità di ottime videocassette preregistrate, offerte in acquisto [redacted] noleggio. Un espositore ha confezionato, ad esempio, [redacted] «Pianeta Terra», prima enciclopedia geografica in videocassette e l'enciclopedia [redacted] sport.

«Tutto per [redacted] cura [redacted] videoregistratori» possono [redacted] definiti gli accessori presentati da una azienda inglese, che, tra l'altro, per la pulizia [redacted] testine ha offerto uno speciale nastro [redacted] effettua l'operazione sia [redacted] secco che in abbinamento con uno speciale liquido in formula esclusiva.

Inoltre un nastro preinumidito, inserito in una cassetta, costituisce [redacted] sistema più efficace che una [redacted] ha proposto per pulire ancora [redacted] testine video, senza rischi di abrasione [redacted] le indispensabili cautele che si devono adottare nell'utilizzo di fluidi deterrenti (la cassetta è utilizzabile solo una volta).

Nel [redacted] del Broadcasting [redacted] le novità tecniche. Ad esempio l'antenna parabolica tv per ricevere i programmi ritrasmessi via satellite che soppianterà completamente, [redacted] la fine degli Anni 80, gli attuali impianti centralizzati [redacted] la ricezione delle trasmissioni delle tv private. La ricezione sarà perfetta e l'audio stereo trasformerà i nastri tv in impianti hi-fi. I programmi, captati [redacted] tutta l'Europa, [redacted] anche multilingue. Già attualmente in Italia sono ricevibili le trasmissioni rilanciate dal satellite Ots, utilizzato in via sperimentale dai principali enti radio-televisivi continentali.

[redacted] gli appassionati cineamatori videofili segnaliamo la presentazione [redacted] Sim della nuova telecamera [redacted] videoregistratore incorporato della Sony siglata «Betamovie».

3 *I nuovi proiettori «Malinverno»*

Per una proiezione di diapositive sofisticata, la Malinverno offre [redacted] insieme di apparecchiature di uso elementare che sicuramente soddisfa l'appassionato ed entusiasma [redacted] pubblico che [redacted] alla visione. Il [redacted] è composto da 2 proiettori MX 405 DS dotati di circuito elettronico per la variazione dell'intensità luminosa, una centralina di comando [redacted] controllo [redacted] un telecomando da utilizzare quando si desidera svincolare [redacted] programma dagli automatismi.

Sul pannello superiore della centralina è [redacted] la simbologia dei collegamenti [redacted] centralina, proiettori ed eventuale gruppo registratore. Sul pannello frontale sono riportati: [redacted] accensione, [redacted] tasto di scelta riproduzione-registrazione [redacted] il tasto per [redacted] selezione tra funzionamento manuale, guidato [redacted] telecomando, [redacted] automatico, pilotato dai due timer che regolano la durata della dissolvenza e dell'intervallo fra i cambi delle diapositive.

Un altro tasto permette, in automatico, [redacted] sospendere il funzionamento [redacted] solo timer che regola l'intervallo fra i cambi delle diapo: questi vengono comandati premendo il tasto «start», che contemporaneamente dà il via anche alla dissolvenza. Tutte queste operazioni possono essere registrate su nastro, insieme ad una colonna sonora, con l'impiego [redacted] un registratore stereofonico equipaggiato di presa Din. Il [redacted] della Malinverno si presenta al pubblico con la sigla [redacted] 4000.

Per informazioni e suggerimenti [redacted] a:
Stampa Sera, rubrica «Hobby [redacted] vità» - via Marenco [redacted] - Torino

2 *Appuntamento in settembre*

Danilo Cedrone dirigerà [redacted] coordinerà a Favignana, dal 18 al 25 settembre, un corso di perfezionamento e di personalizzazione di fotosub riservato solo a chi è già [redacted] un buon livello fotografico [redacted] ha [redacted] desiderio [redacted] raggiungere un grado di preparazione personale e di messa a punto delle attrezzature a livello professionale.

Saranno presenti [redacted] docenti, oltre [redacted] Cedrone, anche i seguenti fotografi: Mario Zucchi, campione [redacted] mondo di fotografia subacquea, che si occuperà della tecnica dei multi flash, della illuminazione con filtri colorati, della creatività [redacted] della foto pubblicitaria subacquea; Federico [redacted] Strobel, oceanologo [redacted] fama internazionale, che curerà la programmazione dell'immersione fotografica in relazione all'ambiente; Pierfran[redacted] Dilenge che presenterà [redacted] sistematica [redacted] composizione dell'immagine in relazione alla foto creativa; Piero Pavanini che insegnerà [redacted] tecniche di sviluppo delle diapositive, processo [redacted] Kodak, nel laboratorio [redacted] villaggio «Vacanze»; infine Enzo Bandera terrà un corso completo di riparazione pratica degli apparecchi fotografici subacquei, degli obiettivi [redacted] flash.

[redacted] eventuali iscritti [redacted] corso dovranno portare con sé: muta, erogatore, profondimetro e la propria attrezzatura fotografica. Per informazioni rivolgersi all'agenzia «Va[redacted] via S. Tommaso 20 [redacted] Torino [redacted] presso le altre sedi di Milano, Bologna [redacted] Roma.

● **30 fotografi [redacted] immagini** — La Fowa di Torino ha inaugurato giovedì [redacted] nella sua sede [redacted] via Tabacchi 29, [redacted] importante rassegna di splendide immagini gentilmente fornite da [redacted] insigni fotografi italiani tra i quali: Paola Agosti, Carlo Tagliafico, Klaus Zaugg, Folco Quilici, Franco Bottino, Silvano Marchino e molti altri. La mostra resterà aperta sino alla fine di luglio e sarà visibile ogni giovedì dalle ore 19,30 [redacted] previa richiesta di invito.

photocenter news

Informazioni pubblicitarie dalla BP Photocenter.
Via Gioberti, 26 - Torino

Il tuo vecchio apparecchio fotografico, anche se non funziona più

VALE 20.000 LIRE.

Portalo subito in via Gioberti 26, acquistando il nuovissimo apparecchio

POLAROID 610

ti verrà valutato ben 20.000 lire. Approfittane subito, è una straordinaria occasione che durerà pochi giorni.

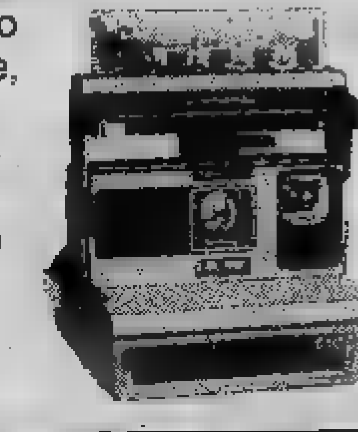

La disponibilità della [redacted] zioni foto-cine-video, il cui numero è limitato da compre[redacted]

QUOTAZIONI FOTO-CINE-VIDEO

Valori [redacted] mercato al [redacted] 1983.

In [redacted] / Stabile / In ribasso

1 [redacted] 35 mm

Canon AE1 P - Ob. 50/1.8 [redacted]	L. [redacted]
Fujica STX1 - Ob. 50/1.9 Borsa	L. 236.000
Yashica FX3 - Ob. 50/2 Borsa	L. 254.000
Yashica FX3 Kit	L. 475.000
Cosina CT1A - Ob 50/1.8 Borsa	L. 205.000
Cosina CT10 - Ob. 50/1.8 Borsa	L. 215.000
Pentax Super A Ob. A 50/1.8 - borsa	L. 629.000
Pentax MG - corpo	L. [redacted]
Pentax LX - corpo	L. [redacted]
Nikon FM - corpo	L. 300.000
Nikon FE - corpo	L. 444.000
Nikon [redacted] - corpo	L. [redacted]
Nikon FE2 - corpo	L. 599.000
Nikon EM - compl.	L. 295.000
Olympus OM 30 - corpo	L. 423.000

2 OTTICHE

Nikon 2.8/28 SE	L. 156.000
Nikon 2.8/135 SE	L. 174.000
Nikon [redacted]	L. [redacted]
Nikon 3.5/36-72 SE	L. 282.000
Nikon 4/70-210 SE	L. [redacted]

3 FOTOCAMERE 35 mm

Canonet [redacted]	L. 139.000
Canon SNAPPY [redacted]	L. 175.000
Canon SNAPPY 50	L. 216.000
Canon AF 35M	L. 265.000
Canon AF 35ML	L. 395.000
Konica Autofocus	L. 209.000
Fujica Autofocus	L. 218.000
Minox 35PL	L. 215.000
Minox 35GT	L. 225.000

4 FOTOGRAFIA IMMEDIATA

Polaroid [redacted]	L. 56.000
Polaroid 610	L. 69.900
Polaroid 630	L. 75.000
Polaroid 650	L. 109.500
Kodamatic 930	L. 46.000
Kodamatic 950 Flash	L. 67.000

5 PROIETTORI DIA

Prestinox 680 AF	L. 160.000
Zeiss R 2500 AF	L. 304.000
Rollei P 801 SAF	L. [redacted]
Leitz C 1500	L. 542.000
Agfa Diamator [redacted]	L. [redacted]
Malinverno Mx 205	L. 141.000
[redacted]	L. 130.000

6 PELLICOLE

Kodacolor 36 p.	L. 5.100
Colorprint 3M 36 p.	L. 4.900
Ilfocolor 36 p.	L. [redacted]
Fujicolor [redacted] p.	L. 3.600
Ektachrome 36 p.	L. 7.200
Kodacolor [redacted] 1000 ASA 24 p.	L. 6.400
Dia 3M [redacted] ASA	L. 9.300
Agfachrome 50 S - 36 p.	L. 6.300

7 [redacted] SUPER 8

Sankyo [redacted] 20 XL	L. 116.000
Bauer C14 XL	L. 225.000
Bauer C500 XLM	L. 322.000
Bauer S204 XL "S.	L. [redacted]
Canon 514 XL "S.	L. 588.000
Canon 514 XL	L. [redacted]
Canon AF 514 XL "S	L. 618.000

8 PROIETTORI CINE

Bauer T [redacted]	L. 206.000
Bauer T 183 "S.	L. [redacted]
Silma [redacted] 5 "S.	L. 280.000
Silma Alfa 08 "S.	L. 480.000
Silma Memory 75	L. 455.000
Silma Memory Stereo [redacted]	L. 497.000
Chinon SP 350 sonoro	L. 429.000

9 VIDEOREGISTRAZIONE

Sony SLC 9 - Beta	L. 2.035.000
Video Hitachi 680 Monitor colore portatile	L. 2.330.000
Telecamere Hitachi VK-C [redacted] Saticon	L. 1.785.000
Hitachi VT 9500	L. 1.510.000
Nuovo telecine Sony	L. 285.000

[redacted] VIDEOCASSETTE

VHS Maxell [redacted]	L. 19.000
VHS Maxell [redacted]	L. [redacted]
[redacted] 500	L. 17.000
Beta Maxell [redacted]	L. 21.000

11 BINOCOLI

Swarovsky Habicht 7 x 42 M	L. 318.000
Swarovsky Habicht 10 x 40 M	L. 385.000
Carl Zeiss Jena 8 x 30 W	L. 145.000
Carl Zeiss Jena 7 x 50 W	L. [redacted]
Carl Zeiss Jena 10 x 40 W	L. 199.000

SVILUPPO E STAMPA IN 24 ORE
Sviluppo e stampa colore **sconto 20%**
Sviluppo DIA 36 pose con telaietti L. 5.300

OGGI APRIAMO IL DIALOGO ANCHE A LEINÍ.

BANCA ANONIMA DI CREDITO.
LA BANCA DEL DIALOGO.

Banca Anonima di Credito, la banca locale che, da oltre 70 anni, opera al fianco di industriali, artigiani, commercianti, agricoltori e risparmiatori, oggi è anche [redacted] Leinì.

Banca Anonima di Credito, la banca dove il rapporto con il Cliente è impostato sul dialogo più aperto, dove potete dire la vostra, dove è facile [redacted] di normale amministrazione parlare subito con chi decide.

Banca Anonima di Credito, la banca commerciale, moderna, con un'organizzazione snella ed efficiente, completa nei servizi e creativa nel proporne di nuovi secondo la realtà dell'economia locale.

Banca Anonima di Credito, la banca di chi ha fiducia nelle tradizioni più solide.

Banca Anonima di Credito

[redacted] VIA [redacted] 12 - TEL. (011) 998.14.47

Banca Anonima di Credito
Società per Azioni
Capitale Sociale e riserve
L. 18.544.445.690

Sede Centrale
Torino - Via Cernaia, 7

[redacted] Operativi
TORINO
Via Cernaia, 7

AGENZIA 1
P.za Rebaudengo, [redacted]

AGENZIA 2
Via De Sanctis, 78

CANDIOLO
Via Pinerolo, 22

LEINÌ
Via Carlo Alberto, 12

CASALE MONFERRATO
Via Roma, [redacted]

CASALE MONFERRATO
Sportello di Cassa
Mercato ortofrutticolo
Piazza Venezia, 14

VILLANOVA M.TO
Via P. Bosso, 48

VALMACCA
P.za M.T. di Bisio, 25

FRASSINETO PO
C.so XX Settembre, 117

OZZANO M.TO
Via Roma, 5m

TERRANOVA - Via Maestra

CASALE POPOLO
Cantone Chiesa, 106 bis

MOMBELLO M.TO
Str. Prov. Casale-Torino, 15
Frazione Gaminella

FRASSINELLO M.TO
Via Carlo Alberto, 8

ECONOMICI

19 Vendita alloggi

RIVOLI libero [redacted] soggiorno [redacted] tinello cucinino [redacted] L. [redacted] milioni permute vende Serim tel. 958.7285.
RIVOLI [redacted] recente signorile piano alto soggiorno 2 camere cucina servizi abbinato a mansarda mq 100 box. Mutuo permute. Tel. 591.880 - 585.902.
S. GILLIO su 3 piani salone 5 camere 3 [redacted] cucina 2 terrazzi box giardino privato e condominiale in complesso elegante. Domus Tilla 504.990.
[redacted] alloggi liberi nuova costruzione 3-4 [redacted] 2 bagni box dilazioni permute. Tel. [redacted].
S. [redacted] Peschiera [redacted] camera tinello cucinino bagno ben tenuto mq 55. B.I.T. 442.368.
[redacted] via Villarbasse [redacted] cucinotta [redacted] L. 36 milioni. Studio RD. 535.211 - 532.711.
S. [redacted] attico signorile 3 vani servizi terrazzo ma[redacted] collegabile alloggio libero fine 83. Tel. [redacted].
S. [redacted] stabile signorile termo [redacted] soggiorno 1-2 [redacted] re servizi. Tel. 516.229.
[redacted] **RITA** [redacted] 4 [redacted] cucina abitabile 2 servizi termo [redacted] tenuto [redacted] 120 L. 118 milioni. Abital [redacted].
[redacted] **RITA** [redacted] ingresso 2 camere [redacted] cucinino servizio [redacted] balconi cantina. Tel. [redacted]1.621 - 623.044.
S. RITA via Baltimora luminoso [redacted] libero subito saloncino [redacted] camere cucina [redacted]. Studio RD 532.711 - 535.211.
[redacted] via Filadelfia recente signorile libero saloncino [redacted] cucinino servizi. Studio [redacted] 535.211.
S. RITA [redacted] libero subito salone [redacted] camere cucina [redacted] servizi box permute e dilazioni. Studio RD 532.711.

[redacted] 513.203 - [redacted] libero a Moncalieri ottimo [redacted] 2 [redacted] tinello [redacted] bagni più [redacted] casa del '70.
[redacted] 515.727 - 515.732 [redacted] in Parella [redacted] camera cucina termo bagno 2 arie [redacted] interessante permute.
[redacted] 515.727 - 515.732 libero vici[redacted] corso Agnelli luminoso attico di salone camera cucina bagno [redacted]
BSARRA 515.727 - 515.732 libero [redacted] Toscana uso ufficio [redacted] abitazione [redacted] camera tinello bagno [redacted] '77.
[redacted] 515.732 - 513.203 [redacted] Peschiera [redacted]a tinello cucinino bagno [redacted] ufficio casa '65.
BSARRA 545.261-515.727 [redacted] pressi corso Brunelleschi ampio [redacted] cucina bagno termo ascensore 2 arie permute.
[redacted] 545.261 - 515.732 libero Borgo [redacted] cucinino bagno [redacted] piano alto permute.
[redacted] 545.261 - 515.727 libero pressi via Servais camera tinello cucinino bagno termo ascensore. L. 46 milioni.
[redacted] 545.261 - 513.203 libero Mirafiori [redacted] camere cucina 2 bagni piano alto termo ascensore, L. 65 milioni.
SENSAZIONALE solo per il mese di giugno in piazza [redacted] Aeronautica vendiamo direttamente per [redacted] proprietario in casa [redacted] anni camera tinello cucinino [redacted] L. 35-40-47 milioni; 2 camere tinello cucinino [redacted] L. 60-75 milioni; 3 camere [redacted] cucinino L. 85 milioni; 2 [redacted] cucina L. 115 milioni. Dall'acquirente [redacted] è dovuta provvigione, atto 2% Tel. Mac Case[redacted].
[redacted] Torinese zona [redacted]e libero 2 camere tinello cucinino servizi [redacted] L. 47 milioni dilazionabili con comode rate. Tel. Grimaldi 911.3686.
[redacted] Torinese libero soggiorno 2 [redacted] cucinino 110 mq De Giovanni Immobiliare. Tel. 491.550.
SIC Piossasco via Cumiana [redacted] cupato 2 camere tinello cucinino [redacted] auto, riscaldamento centrale. Tel. 320.425.

SIC via Bardonecchia vicinanze corso Monte Cucco libero subito [redacted] camere tinello cucinino bagno ripostiglio termo [redacted]. Tel. 320.425.
[redacted] libero 2 camere tinello cucinino servizi ingresso 80 mq [redacted] cantina L. 57 milioni. Grimaldi 557.0105.
STILCASE libero San Paolo via Moretta 2 camere cucina bagno casa 1957. L. 56 milioni 300 mila. Tel. 532.482.
T.A.I.T. 506.691 libero Lucento (via Verolengo) cam[redacted] tinello cucinino ingresso bagno. L. 38 milioni 900 mila.
T.A.I.T. 506.691 libero [redacted] Aosta signorile saloncino camera [redacted] cucinino bagno, piano alto. L. [redacted] milioni.
T.A.I.T. [redacted] pr[redacted] Omero camera tinello cucinino ingresso bagno termo ascensore a L. 48 milioni.
T.A.I.T. [redacted] in via [redacted] (Lucento) 2 camere cucina ingresso servizi occasione a L. 33 milioni.
T.A.I.T. [redacted] libero piazza [redacted]go ampio 3 [redacted] tinello cucinino ingresso bagno L. 57 milioni 800 mila.
T.A.I.T. 506.691 libero adiacente [redacted] Belgio 2 camere cucina servizio [redacted] rinnovare, L. 32 milioni [redacted] mila.
T.A.I.T. 506.691 libero zona [redacted] cucinino ingresso bagno cantina L. 39 milioni 500 mila.
T.A.I.T. 506.691 libero in corso Lecce saloncino 2 camere cucina ingresso servizi [redacted] centrale a L. 62 milioni.
T.A.I.T. [redacted] S. Paolo alloggetto [redacted] ingresso bagno a L. 23 milioni locato.
UTIP 547.828 libero Barriera [redacted] via Ozegna ampio soggiorno 2 camere cuci[redacted] biingressi L. 80 milioni [redacted]
UTIP 547.828 libero Italia 61 via Lavagna 4 [redacted]re cucina [redacted] biingressi cantina L. 105 milioni [redacted]
UTIP 547.828 libero ristrutturato centrale via Massena anche ufficio 3 camere cucina biservizi L. 89 milioni.

[redacted] (vicino ospedale S. Anna) monocamera con ingresso bagno ascensore [redacted] L. 19 milioni. Fiduciaria Immobiliare. Tel. 536.956.
VIA Sospello libero piano alto termo ascensore soggiorno 2 camere cucina servizi. Centro Immobiliare 516.229.
[redacted] Vibò Borgo [redacted] a L. [redacted] milioni vendo libero 1 camera tinello cucinino bagno posto auto. Tel. 740.469.
VIA Vistrorio recente ingresso camera tinello cucinino bagno balconi libero L. 46 milioni. Tel. 399.706 - 307.748.
VILLA Carignano 400 mq su 2 piani terreno 3000 mq ottime finiture L. 255 milioni meno [redacted] Grimaldi 329.9007.
VILLA Pino Torinese unifamiliare mq 340 costruzione [redacted] salone 4 camere soggiorno cucina 4 servizi [redacted] garage terreno con giardino mq 2000. Tel. 752.984.
VILLA prestigiosa posizione splendida garage giardino alloggio custode e dependance vendesi. Tel. 642.101.
VILLA sul lago Avigliana mq 280 su 2 piani tavernetta garage parco ottime rifiniture. Mirisola 599.513.
[redacted] mono bifamiliari a pochi km da To[redacted] costruzioni di pregio altamente signorili dilazioni di pagamento. Tel. Grimaldi 911.3686.
VILLETTA libera Vinovo mq 96 più mansarda [redacted] terreno mq 350 [redacted] L. 128 milioni. Silicasa 532.482.
VILLETTA Trana libera recente salone 2 letto tinello servizi seminterrato giardino vendo. Tel. 399.706 - 307.748.
VINOVO vendo villa bifamiliare [redacted] costruzione [redacted] giardino [redacted] posizio[redacted]. Tel. [redacted] ufficio.

20 Domande affitto

A. [redacted] alloggi ville vuoti [redacted] radati, per dirigenti trasferiti (anche in cintura). Tel. 331.840.
AMBEDUE operai con figlio [redacted] 2 camere cucine servizi zona S. Rita Mirafiori o limitrofe. [redacted] 749.61.32 C1.

[redacted] sola [redacted] cucina servizi [redacted] S. Paolo e limitrofe e qualsiasi Torino. Tel. 748.6132 C1.
PROSSIMI sposi professi[redacted] alloggio [redacted] casa decorosa [redacted] camere cucina doppi servizi. Tel. 380.758 studio medico pomeriggio.

21 Offerte affitto

[redacted] in Torino alloggi arredati uso transitorio varie dimensioni [redacted] casa. Tel. 748.107.
AFFITTANSI appartamenti e monolocali arredati a persone referenziate e studenti stessa casa. Tel. 757.264.
AFFITTASI appartamento libero in via Sansovino a equo [redacted] lo servizi. Tel. 532.554.
[redacted] transitorio a referenziati signorile alloggio [redacted] completo salotto camera tinello [redacted]. [redacted] ufficio.
CORSO Traiano [redacted] bene camera tinello bagno L. 280 mila mensili [redacted] comprese a non [redacted] Torino. Telefonare [redacted]
DI SALVATORE 587.193 affitta accogliente monocamera appositamente [redacted] data, conforts discrezione no[redacted]
[redacted] affitta corso Siracusa attico [redacted] soggiorno [redacted] cucina [redacted] L. 400 mila mensili. Tel. 696.7121.
LARGO Orbassano affitto arredato camera cucina bagno a non residenti Torino L. 240 [redacted]. Telefonare 329.8331.
PINO affittasi alloggio [redacted] centro in villa panoramica soggiorno [redacted] tinello 2 letto doppi [redacted] Scrivere Pubblikompass [redacted] — 10100 Torino.
RESIDENCE [redacted] offre a [redacted] derno monolocali arredati completi ogni conforts e servizi. [redacted]
[redacted] centrale uffici arredati servizio se[redacted] recapito postale telefonico sala riunioni centro. Tel. 650.2181.
[redacted] trale equo canone 1 milione [redacted] mensili 170 mq più [redacted] soprastante. Telefonare 530.871.
UFFICIO affittasi [redacted] Crocetta ingresso [redacted] servizi. L. [redacted] mensili. Edil[redacted]. 583.434 - 501.717.
[redacted] Giacinto Collegno piano rial[redacted] 3 camere bagno affit[redacted] L. 350 mila mensili. Telefonare 558.374.

22 Traslochi

AUTOTRASLOCHI accurati prezzi modici smontaggio rimontaggio, garanzia furgoni. Tel. 697.061 Montalto, via Nizza 33.
AUTOTRASLOCHI grandi e piccoli per città e tutta Italia, magazzi[redacted] mobili. Tel. 346.777 - 346.607 Valsania.

24 Mobili, arredi

A. AL magazzino [redacted] mobile usato vasto assortimento ottime occasioni. Compra vendita mobili occasione. Raspino via Cirio 2, tel. 287.368.
ATTENZIONE: [redacted] L. 469 mila, cucine in laminato L. 339 mila. Pagnone Mobili, via Lagrange 29, cortile.

25 Artigiani, ecc.

[redacted] perfette velocemente serietà competenza [redacted] L. 100 [redacted] tappezzeria compresa L. 140 mila infissi L. 20 mila. Tel. [redacted].

36 Nautica

COLOMBO Motonautica i favolosi fuoribordo Johnson [redacted] pagamento leasing 12 rate. Corso Umbria 47, tel. 484.713.
[redacted]**MORCHI** portabarche zincati, [redacted]a auto portamoto, carrelli tenda ed appendice acquistate direttamente in fabbrica. Coarva, via Sparone 18, tel. 011 290.029.

37 Campeggio [redacted] sport

ROULOTTES LIQUIDAZIONE
di campionatura delle marche: Royal Laverda-Adria V.S. pagamenti sino 4 [redacted] senza anticipo. Caravan Gierre, corso Trieste 62 Moncalieri tel. 011 640.7787.

[redacted] Antiquariato

GALLERIA Pirra Torino, corso Cairoli 32, tel. 877.344 acquista dipinti dell'800 e primo [redacted] massima riservatezza.

[redacted] Filatelia, collezioni

ACQUISTO collezioni lotti et eredità [redacted] monete e medaglie in [redacted] e argento. Montenegro Supremio, corso Vittorio Emanuele 63/E. Tel. 546.385.
PRIVATO [redacted] privato acquista monete [redacted] liane [redacted] estere massima valutazione pagamento per contanti. Tel. 711.803.

45 Ville, app., cascine per vacanze, acq.-vend.

A.A.A.A.A.A. [redacted] Casamercato [redacted] Monferrato [redacted] indipendente 400 mq terreno acqua luce strada. Pagamento 36 mesi.
A.A.A.A.A.A. [redacted] milioni [redacted] mila più [redacted] rate [redacted] L. [redacted] mila Casamercato 650.3805 vende rustico con [redacted] mq di prato acqua luce strada. Dilazioni.
A.A.A.A.A.A. LIRE 22.500.000 Casamercato 650.3805 vende primo Astigiano ru[redacted] abitabile 4 vani [redacted] servizio orto ac[redacted] luce strada. Dilazioni.
A.A.A.A.A.A. LIRE 31 milioni 500 mila Casamercato 650[redacted] vende vicinanze Pralormo ottima posizione collinare casette semiristrutturata con terreno acqua luce strada comodità negozi. Dilazioni.

(continua)

è [redacted]
tempo di fragole

350.000 piante, ricche di deliziose, fragranti fragole vi attendono: coglietele con le Vs [redacted] mani. IL POSTO DELLE FRAGOLE è sempre aperto, domenica inclusa [redacted] 8 alle 21. PREZZO L. 2100/Kg.

IL POSTO DELLE FRAGOLE
Via Sibona, Torino [redacted] - Autobus 38 - 40 - 47 - 55 - 58
Per informazioni telefonare 309.65.32

TORINO

Mercato attivo

TORINO — Per la terza seduta consecutiva [illegible] Borsa è [illegible] rialzo anche [illegible] oggi affiora qualche contrasto [illegible] la rosa dei titoli trattati [illegible] restringe alquanto. [illegible] i valori più attivi sono [illegible] una volta le due Fiat. L'azione ordinaria recupera quota [illegible] mila trascinando [illegible] sua scia la privilegiata e terminando al listino con [illegible] progresso del 3,1 per cento. [illegible] titolo privilegiato se[illegible] a maggior distanza guadagnando tuttavia l'1,1 per cento. Di riflesso si avvantaggiano i finanziari Ifi e Ifil.

Proprio il settore dei finanziari richiama particolarmen[illegible] l'interesse dei compratori. Si registrano progressi tra [illegible]

e il [illegible] per cento per i diversi titoli della Centrale, della Pirelli [illegible] e della Pirelli e C. La Bastogi dopo i consistenti guadagni dei giorni scorsi è in assestamento. Più tranquilli sono anche i bancari e sostanzialmente stabili gli assicurativi, con modesti progressi [illegible] per i titoli [illegible] primo piano come [illegible] Ras. Fra [illegible] industriali la Montedison conferma le posizioni della vigilia.

Fixing Fiat ord. 2963, 3012, 3005, 2997; priv. 2190, 2210, 2200, 2195.

MILANO

Notevoli rialzi

MILANO — Con il rialzo odierno, valutabile nell'1% circa, [illegible] mercato azionario sembra confermare, proprio alla vigilia della scadenza elettorale, l'inversione di tendenza e l'avvio di un [illegible] ciclo. Anche [illegible] certa cautela [illegible] d'obbligo, proprio in considerazione della politica [illegible] nomica che adotterà [illegible] governo che uscirà dalle elezioni [illegible] domenica prossima, tuttavia la riunione odierna è iniziata su ritmi sostenuti.

L'inserimento [illegible] iniziative di carattere speculativo, anche con il ricorso a contratti a premio, ha infatti provocato qualche tensione nei prezzi. Ampi recuperi hanno messo a segno le Pirelli spa (+4-5%), di riflesso [illegible] dei positivi risultati conseguiti dalla controllata Industrie Pirelli, le Ifil (+6,4%), Fiat (+4,4%), Unicem e Centrale (+3,8%), [illegible] (+3,5%), Gica, Cementir e Franco [illegible] (+2,7%), Ifi e Fiat priv. (+2,5%).

[illegible] finale, però, qualche realizzo, rivolto a monetizza[illegible] i guadagni conseguiti in questi ultimi giorni, ha smussato [illegible] solo [illegible] punte più alte ma ha anche imposto una andatura più irregolare. Tra gli ultimi titoli chiamati [illegible] chiusura, infatti, hanno perso terreno le Banco Roma [illegible] Gemina (—3,4%).

Il dollaro perde quota apre [illegible] 1508 lire

[illegible] dollaro [illegible] la giornata su livelli più bassi [illegible] quota in Italia sulle 1508,10-1508,30 lire, perdendo quattro lire [illegible] [illegible] dalle 1512,75 della media Uic di ieri.

Le quotazioni odierne [illegible] in linea [illegible] i ribassi registrati per il dollaro [illegible] chiusura londinese e, più tardi, [illegible] quella [illegible] New York, per effetto di vendite di [illegible]

[illegible] Bancari
quotazioni informative

Banconote (Milano)

Dollaro USA	1512,30-1512,70
Sterlina	[illegible]
Marco [illegible]	592,50-592,90
[illegible] svizzero	715,60-716,40
Franco [illegible]	196,70-197
Franco [illegible]	[illegible]
Fiorino [illegible]	530,20-530,50
Yen	6,31- 6,33

LE AZIONI A TORINO

Titoli	21-6	20-6
ALIMENTARI		
Alivar	[illegible]	4250
Eridania	8475	8200
Fiorio	193	194
Milanagr. Vitt.	7025	6950
[illegible]		
C. Ass. [illegible] ord.	11800	11800
C. [illegible] Mi risp.	8050	8050
Comp. Latina ord.	602	597
Comp. Latina priv.	480	480
Generali	135000	[illegible]
RAS	149500	148500
SAI	13500	13600
SAI priv.	[illegible]	13000
Toro Ass. ord.	12450	12450
Toro Ass. priv.	9525	9450
BANCARI		
B. [illegible] Italiano	[illegible]	31000
Banco di Roma	31000	31000
Credito Italiano	[illegible]	[illegible]
Interbanca priv.	[illegible]	20950
Mediobanca	64300	64000
CARTARI - EDITORIALI		
Burgo [illegible]	2250	2250
Burgo priv.	2500	2500
Burgo risp.	n. t.	—
CEMENTI - CERAMICHE		
Pozzi Ginori ord.	102	102
Pozzi [illegible] risp.	82	82
Eternit ord.	410	410
Eternit priv.	440	440
Unicem	16500	16400
Unicem risp.	12200	12200
CHIMICI		
Italgas	946	912
Mira Lanza	32500	32500
Montedison	155	155
Perlmati	[illegible]	1510
Pierrel	1500	1470
Pierrel risp.	770	770
Saffa ord.	[illegible]	5430
Saffa risp.	5050	5050
SAIAG	[illegible]	1120
COMMERCIO		
Rinascente ord.	367	361
Rinascente priv.	254	[illegible]
Silos Genova	[illegible]	1350
COMUNICAZIONI		
Alitalia priv.	920	920
[illegible]r. To-Mi	[illegible]	8230
Italcable	14050	13900
NAI	29	29
SIP	1960	1945
SIP risp.	2170	2160
ELETTROTECNICI		
[illegible] Marelli	800	790
M. Marelli risp.	800	850
FINANZIARI		
Bastogi IRBS	221	[illegible]
Borgosesia ord.	6950	7000
Borgosesia risp.	2500	2500
Centrale	1920	1820
Centrale risp.	1170	1120

Titoli	21-6	20-6
[illegible]	3850	3800
CIR risp.	[illegible]	3800
Fidis	[illegible]	[illegible]
Finalder	53	53
Fincambi	2750	2750
Gim	3050	3050
[illegible] risp.	2000	2000
IFI priv.	4890	4820
IFIL	6880	6550
IFIL risp.	[illegible]	[illegible]
Invest	2500	2450
Mittel	1150	1150
Pirelli & C.	2700	[illegible]
Pirelli S.p.A.	1632	1560
Pirelli S.p.A. risp.	1607	1530
[illegible]	1350	1280
Schiapparelli	697	685
SME	730	730
SMI	1700	1700
SMI risp.	1420	1420
SIFA	2110	2110
[illegible]	[illegible]	1690
IMMOBILIARI		
B.I.I. ord.	745	730
B.I.I. risp.	710	710
Condotte Acqua	147	147
Fer-Co	90	87
Gen. Imm. Sogene	535	530
I.P.I.	1690	1685
ISVIM	14500	14500
[illegible] Napoli	[illegible]	9200
MECCANICI - AUTOMOBILISTICI		
Castagnetti	11[illegible]	1100
Fiat ord. prec.	—	2705
Fiat priv. prec.	—	2031
Gilardini	8300	8300
Olivetti ord.	2835	2810
Olivetti priv.	[illegible]	2635
Olivetti risp.	2700	2535
Westinghouse	23000	23000
MINERARI ED ESTRATTIVI		
Dalmine	640	640
Fornara	160	[illegible]
Talco [illegible]	16000	[illegible]
TESSILI		
Cantoni	2350	23[illegible]
Fisac	7000	7000
Fisac risp.	7150	7150
Snia Visc. ord.	975	982
[illegible]		
Acque [illegible]	[illegible]	[illegible]
CIGA	3800	3540
Pacchetti	45	43
OBBLIGAZIONI CONVERTIBILI		
Ass. Gen. 12% 81/88	260	260
Centrale 13% 81[illegible]	90	90
IRI Stet 7% 73/88	80	80
M. Mont. 7% 73/88	79	79
M. Olivetti 12% 73/88	—	—
M.S. Spirito 7% 73/88	344	344
B.I.I. 12% 80/85	168	168
M. talli 13%	88	[illegible]
M. Snia 13% 90	100	[illegible]
Olivetti 13% 81/91	[illegible]	87
Pirelli 13% 81/91	105	[illegible]

REDDITO FISSO A TORINO

Titoli	21-6	[illegible]
VALORI DI STATO		
Rendita 5%	41 50	41 50
Edil. Scol.5,50% 68	100 70	100 70
Edil. Scol. 5,0% 69	91 80	91 90
Edil. Scol. 6% 70	93 90	93 80
Edil. Scol. 6% 71	[illegible]	84 60
Edil. Scol. 6% 72	[illegible]	81 40
Edil. Scol. 9% 75/90	[illegible]	78 30
Edil. Scol. 9% 76/91	77	77
Edil. Scol. 10% 77/97	79 80	79 80
DD.PP. Comp. Pr 10%	72 90	72 90
C.C.T. 10% 85	91	91
C. Cr. Tes. 1-10-83	100	100
C. Cr. Tes. 1-3-84	[illegible]	99 90
C. Cr. Tes. 1-4-84	[illegible]	99 90
C. Cr. Tes. 1-6-84	[illegible]	100
C. Cr. Tes. 1-8-84	[illegible]	99 20
C. Cr. Tes. 1-1-86	[illegible]	99 45
C. Cr. Tes. 1-3-86	[illegible]	99 45
C. Cr. Tes. [illegible]	[illegible]	[illegible]
[illegible]. Cr. Tes. 1-6-86	100	99 75
B.T.P. 12% 87	84 75	84 75
B.T.P. 12% 1-10-83	[illegible]	98 50
B.T.P. [illegible] 1-1-84	97 35	97 35
B.T.P. 12% 1-4-84	[illegible]	96 10
B.T.P. 12% 1-10-84	93 75	93 75
OBBLIGAZIONI		
Enel 6% 65 I	89 70	89 70
Enel 6% 66 II	79 70	79 60
Enel 6% 66 I	76 30	76 30
Enel 6% 69 I	73 90	73 20
Enel 7% 73	65 30	65 30
Enel 76 Indicizzate	143	143
Enel 77 I Indicizzate	141 10	141 10
Enel 77 II Indicizzate	139 80	139 80
Enel 12% 80	88	[illegible]
Enel 12% 86 Indicizzate	[illegible]	99 50
Enel 12% 79/86	[illegible]	90 10
IRI 5,50% 61	80 60	80 60
IRI 6% 65	[illegible]	[illegible]
IRI 12% 77	84	84
Autostrade 6% 68/88 I	75 40	75 40
Autostrade 7% 71/86	84 20	84 20
Autostrade 9% 76/86	88	[illegible]
C.C.OO.PP. 5%	63 90	63 90
C.C.OO.PP. 5,50%	62 80	62 80
C.C.OO.PP. 6%	56 15	56
C.C.OO.PP. 7%	52 50	52 10
C.C. Int. St. 6% 66 1°	[illegible]	80 10
C.I. Int. St. 6% 67 2°	[illegible]	79 70
C.C. Int. St. 6% 68 3°	76 10	76 10
C.C. Int. St. 7% 70 1°	[illegible]	69 50
C.C. Int. St. 7% 71 2°	[illegible]	69 20
CC.OO.PP. Anas 6% 66	[illegible]	53 50

Titoli	21-6	20-6
CC.OO.PP. Anas 7% 72	51 40	51 40
CC. Aut. 7% 70 1°	[illegible]	55 20
CC. Aut. 8% 74 I	52	52
FF.SS. 6% 66 1°	[illegible]	84 90
FF.SS. 6% 67	79 80	79 80
FF.SS. 6% 69 1°	66 50	66 50
FF.SS. 7% 72 1°	79 80	79 80
Amm. FF.SS. 7% 70	69 60	68 50
Amm. FF.SS. 10% 75 I	94	[illegible]
Amm. FF.SS. 12% 79 II em.	92 25	92 25
P. Verde 6% 64 1°	[illegible]	92 90
P. Verde 7% 71 1°	65	65
ICIPU 6%	77 60	77 60
ICIPU 6% F 75	n. t.	n. t.
ICIPU 7% G 72	75 50	75 50
IMI 28 6% 67	77 15	76 40
IMI 28 7% 70	[illegible]	78 25
IMI 29 7% 70	76 90	76 70
Medison 13,5% 78/91 ind.	126	125
Città Torino 6% 52/64	84	84
Pr To AEM 5,5% 60/85	80	80
Pr To AEM 5,5% 62/85	80	80
Città di Milano 7%	71	71
Città di Milano 10%	[illegible]	87 40
Ist. S. Paolo To 5%	85	85
Ist. S. Paolo To 6%	52	52
Ist. S. Paolo a. conv. [illegible]	58 80	58 40
S. Paolo OO.PP. 6% ex 5%	47 50	46 50
S. Paolo OO.PP. 6%	51 20	50 70
S. Paolo OO.PP. 9% Ecu 79/89	[illegible]	[illegible]
C. Risp. PP.LL. 6%	[illegible]	48 10
C. Risp. PP.LL. conv. 6%	55	55
Fond. Piemonte V.A. 6%	50	[illegible]
Fond. Piemonte V.A. 7%	[illegible]	70
Piemonte V.A. OO.PP. 7%	60	60
Riv 5,50%	76 30	76 30
OBBLIG. CONVERTIBILI		
B.I.I. 12% 80/85	163	163
Generali 12% 81/88	260	260
Iri Alfa 7% 70/85	86	86
Iri Credito 13%	95 60	95 60
Iri Stet 7% 73/88	84	84
La Centrale 13%	88 50	88 50
Med. FIDIS 13% 81/91	112 10	112 10
Med. Metalli 13% 81/91	88 50	89 50
Med. Olivetti 12% 79/89	232	232
Med. Sip 7% 73/88	[illegible]	83 70
[illegible] Spirito 7% 73/88	313	313
Med. Snia 13% 81/90	[illegible]	[illegible]
Olivetti 13% 81/91	85 50	85 50
Pirelli 13% 81/91	104	104
S. Paolo S. Italcard 12% 76/85	264 50	264 50
IFIL 13% 81/87	215	215
Cart. Burgo 13% 81/86	81 50	81 50
Unicem 14% 81/87	118 10	118 10

LE AZIONI A MILANO

(valori pervenuti alle ore 14)

Titoli	21-6	20-6
ALIMENTARI		
Alivar	4320	4260
Bonifiche Ferr.	29700	30400
Caverzere	1030	1120
Eridania	8500	8220
Ind. Buitoni P.	[illegible]	3110
Buitoni risp.	3105	3105
Ind. Zuccheri	[illegible]	1340
Milano Agr. [illegible]	7045	6951
[illegible]	1811	1803
[illegible] risp.	[illegible]	1646
ASSICURATIVI		
Alleanza Ass.	36210	35600
Ausonia Ass.	1099	1089
C. Ass. Mi ord.	[illegible]	11850
C. Ass. Mi risp.	8121	8030
C. Latina ord.	606	600
C. La[illegible] priv.	475	485
FIRS	2300	2300
FIRS risp.	3105	815
Generali	[illegible]	134400
[illegible]	14000	14000
L'Abeille Ital.	[illegible]	41700
La Fondiaria	[illegible]	56200
RAS	149800	147850
SAI	[illegible]	13600
SAI priv.	13110	13020
SAI 1-1-83	[illegible]	13085
Toro Ass. ord.	[illegible]	12550
Toro Ass. pr.	[illegible]	9400
BANCARI		
B. Catt. Veneto	[illegible]	5740
B. Comm. [illegible]	[illegible]	30910
Banco Roma	[illegible]	31420
Banco [illegible]	5700	5670
Cred. Italiano	3890	3565
Cred. Varesino	4399	4365
Interbanca pr.	[illegible]	20990
Mediobanca	[illegible]	64210

Titoli	21-6	20-6
CARTARI-EDITORIALI		
Burgo ord.	2280	2248
Burgo priv.	2390	2560
Burgo risp.	n.r.	—
De Medici	1750	1750
[illegible]	4750	4720
Mondadori pr.	[illegible]	2920
[illegible]		
Cementir	2500	2490
Pozzi-Ginori	105	105
Pozzi-Ginori r.	82	82
Eternit	422	420
Eternit priv.	432	430
Italcementi	[illegible]	47300
Italcementi r.	45250	45300
Unicem	16690	16351
Unicem risp.	[illegible]	12200
[illegible] - [illegible]		
[illegible]	8500	8500
Caffaro	414	412
Caffaro risp.	400	403
Fermit. [illegible]	[illegible]	10120
Italgas	960	940
Lepetit	26150	26100
Lepetit priv.	25700	25510
Mira Lanza	32600	32680
[illegible]	156	154 75
Perlier	7800	7710
[illegible]	1525	1510
Pierrel risp.	790	779
Rol	1420	1401
Saffa	5480	5430
Saffa risp.	5110	5050
Siossigano	16000	16000
COMMERCIO		
La Rinasc. ord.	368 75	363 50
La Rinasc. p.	255	251
Silos	1520	1400
[illegible]	5135	5280

Titoli	[illegible]	[illegible]
Standa risp.	5075	5075
COMUNICAZ. - ELETTROTECNICI		
[illegible] priv.	[illegible]	926
[illegible]	8479	8479
[illegible] To-Mi	8225	8130
Italcable	[illegible]	[illegible]
NAI	[illegible]	[illegible]
Nord Milano	3090	3090
SIP	1968	1951
SIP risp.	2177	2170
Tecnomasio	[illegible]	272
FINANZIARI		
Acque Marcie	2480	2450
Agricola	18700	18710
Bastogi IRBS	226	223
Bonif. Siele	32150	31460
Borgosesia o.	7000	7000
Borgosesia r.	2540	2650
Brioschi	1300	1350
Buton	2520	2501
La Centrale	1870	1800
Centrale risp.	1160	1143
La Centrale r. 1-7-82	1269	1269
CIR	3825	3770
CIR risp.	3850	3738
Euromobiliare	3540	3505
Fidis	2895	2870
Fin. Breda	5310	5300
Finmare	52	52 25
Finrex	1330	1330
Finalder	54 50	54 50
Fincambi	2760	2735
Gemina	375	388
Gemina risp.	357	355
Generalfin	—	—
GIM	3075	3079
GIM risp.	2025	2040
IFI priv.	4900	4776
IFIL	6920	6500
IFIL risp.	4615	4570
Invest	2499	2461

Titoli	21-6	20-6
[illegible]	74500	74300
[illegible]	[illegible]	1170
Partec. [illegible]	615	600
Pirelli & C.	[illegible]	2600
Pirelli SpA	[illegible]	1550
Pirelli SpA risp.	[illegible]	1536
Rei [illegible]	13100	13100
Reina risp.	20000	20000
Riva Financ.	[illegible]	9350
Sarom	1370	1410
Schiapparelli	690	[illegible]
SME	685	734
[illegible]	1700	1688
SMI risp.	1430	1405
Stet	1695	1695
Terme Acqui	1101	1091
IMMOBILIARI - EDILIZIA		
Aedes	6150	6300
B.I.I. ord.	749	743
B.I.I. risp.	729	708
COGE	860	860
Cogefar	1449	1415
Cond. Acqua	149	149,75
De Angeli Frua	1929	1910
G. Imm. Soge[illegible]	540	530
Iniziativa Ed.	25490	25050
ISVIM	15200	14710
La Milano Centr.	9500	9400
La Milano Centr. r.	[illegible]	[illegible]
Risanamento	9250	9250
SIFA	[illegible]	2130
MECCANICI - AUTOMOBILISTICI		
FIAT ord.	3019	2891
FIAT priv.	2215	2160
[illegible]	5510	5490
Franco Tosi	[illegible]	17800
Magneti M. or.	815	809
Magneti M. risp.	[illegible]	775
Olivetti ord.	2844	[illegible]
Olivetti priv.	2750	2650

Titoli	21-6	20-6
Olivetti risp.	2700	2635
Olivetti r. 1-7-82 n.c.	1909	1800
Westinghouse	23100	22850
Worthington	2595	2520
MINERARI - METALLURGICI		
Broggi Izar	[illegible]	401
Cantier. Metall.	4320	[illegible]
Dalmine	633	640
Falck ord.	1500	1500
Falck risp.	1488	1490
[illegible]ia	619	619
La [illegible]	4908	4908
[illegible]	511	511
[illegible]	[illegible]	2790
TESSILI		
Cent. e Zinelli	21 50	21
Cantoni	[illegible]	2370
Cucirini	1700	1600
Cascami Seta	4950	4950
Ellolona	1165	1160
FISAC	6850	6990
FISAC risp.	7060	7060
Linif. e Can. o.	3800	3780
Linif. e Can. r.	[illegible]	2005
Marzotto ord.	[illegible]	1470
Marzotto risp.	1885	1905
Olcese Venez.	39 50	38 75
Rotondi	[illegible]	13490
Snia Visc. o.	983	960
Unione Man.	17510	17110
Zucchi	[illegible]	[illegible]
DIVERSI		
Acq. [illegible]	[illegible]	1910
Acq. De Ferr. r.	[illegible]	[illegible]
Acque Potabili	[illegible]	3800
Calzat. [illegible]	919	[illegible]
CIGA Hotels	[illegible]	3530
Jolly Hotel	5650	5790
[illegible]	[illegible]	[illegible]
Trenno	[illegible]	13250

Una potenza su misura.

Silenziosità, sicurezza attiva e passiva, eccezionale confort contribuiscono a fare di questa vettura, oggi completamente rinnovata nelle finiture, il prototipo dell'auto ideale. Della vostra auto ideale.

Anche perché potete scegliere, secondo le vostre necessità, fra modelli di diversa cilindrata e tipo di motore: 2,0 - 2,3 - 2,5 e 2,8 litri a 4 e 6 cilindri, a carburatore e a iniezione con potenze che variano da 109 a 185 CV. Per tutti la caratteristica più importante è quella di mantenere un consumo contenuto anche ad elevate velocità di crociera.

Più confort, più sicurezza.

Le Mercedes-Benz di questa Serie offrono un interno veramente spazioso, concepito in funzione dell'uomo e non solo del prestigio, perché libertà di movimento è da sempre, in casa Mercedes, sinonimo di distensione. Tutto è stato stato studiato per ridurre al minimo ogni sforzo, per creare condizioni di guida ottimali, per favorire la sicurezza, per alleviare la tensione nervosa. Questo è reso possibile grazie anche allo straordinario equipaggiamento presente in tutti i modelli della gamma Mercedes, un equipaggiamento di base, compreso nel prezzo d'acquisto, che non ha confronti.

In più le Mercedes di questa Serie offrono una possibilità di personalizzazione assolutamente esclusiva.

Alta scuola di razionalità.

Il principio della Mercedes-Benz è sempre stato quello di costruire automobili dalle eccezionali capacità di funzionamento e al tempo stesso di globale economicità. Nell'ambito dell'odierna situazione energetica questa filosofia costruttiva assume particolare attualità e, grazie ad opportuni interventi tesi ad ottimizzare le prestazioni, oggi la gamma delle Mercedes 200, 230 E, 250 e 280 E rappresenta la massima espressione di razionalità e di affidabilità che un'auto può offrire.

Il servizio di finanziamento e leasing è affidato alla collegata Merfina.

Mercedes-Benz Serie'83. Una grande prova di maturità.

Mercedes-Benz.
Il piacere di guidare la ragione.

Mercedes-Benz Italia - Via Abruzzi, 3 - Roma

ECONOMICI

Ville, app., cascine [illegible] acq.-vend.

A.A.A.A. [illegible] 839.8444 Settimo 2 [illegible] tinello cucinino bagno [illegible] ascensore L. 49 milioni 500 mila.

A.A.A.A. CASALEGNO [illegible] Centro (To) libero recente c[illegible] soggiorno zona cottura bagno L. 33 milioni.

A.A.A.A. [illegible] Ferrere (Asti) parte di casa in ristrutturazione [illegible] piani, terreno mq 1000.

A.A.A.A. [illegible] 839.8444 [illegible] frazionismo alloggi liberi in palazzina soggiorno 1-2 [illegible] servizi.

A. 35 km da Torino collina [illegible] setta indipendente [illegible] ingresso 2 [illegible] cucina bagno [illegible] o telefono [illegible] giardino L. 55 milioni. Telefonare 011 482.222.

Carignano casa rustica [illegible] ristrut[illegible] [illegible] 3 alloggi [illegible]. Per informazioni tel. [illegible].

A L. 100 mila [illegible] vendiamo [illegible] casette con giardino a partire da L. 7 milioni 500 mila. Studio Zeta 482.805.

A L. [illegible] vendiamo a S. Ber[illegible] d'Ivrea [illegible] residenziale [illegible] vani bagno [illegible] box gi[illegible] L. 41 milioni. Studio Zeta 473.0766 482.805.

ACQUISTASI a vendere un immobile. Studio Zeta Immobiliare corso P. Oddone 10 Torino. [illegible] 482.805 473.0766.

[illegible] grosso cascinale o villa [illegible] ta 3/4 famiglie dintorni Torino Pinerolo Saluzzo. Tel. 011 587.775 ufficio.

[illegible]BIO, Ospedaletti impresa vende alloggi termo autonomo, ottima posizione a partire [illegible] milioni. Telefonare [illegible] 0,680.

[illegible] cucina bagno balconi riscaldamento mq 100, ascensore, [illegible]. Tel. [illegible].

BALANGERO [illegible] Torino rustico [illegible] camere[illegible] bagno orto panoramico. L. 23 milioni. Tel. 390.231 Gueli.

BIELLESE [illegible] C[illegible]gini stupenda posizione [illegible] 200 circondato da bosco mq 10.000. [illegible]. 011 581.759.

BORDIGHERA villa d'epoca su 3 piani posizione collinare vista splendida parco mq 2400. [illegible] 011 [illegible].

BUTTIGLIERA Alta villa bifamiliare finiti[illegible] 400 mq su 2 piani giardino [illegible] 8 auto. Telefonare 513.916.

CALABRIA appartamenti in residence [illegible] tirrenica S. [illegible] Cadro a 300 mt mare consegna primavera [illegible] L. 500 mila [illegible] mq finanz. minimi anticipi vende [illegible] Immobiliare Fema dr. Felicetti Praia a Mare, [illegible] 72.903.

CAP [illegible] (Montacarlo) [illegible] vende alloggi in [illegible] importante complesso [illegible] [illegible]. Telefonare 011 [illegible], [illegible] nel [illegible] strada 2 camere cucina servizio giardino box affare L. 37 milioni. Tel. 532.409.

CESANA elegante panoramico chalet libero con [illegible] appartamenti autorimessa giardino. [illegible] vende 95[illegible]

CHIANOCCO (inizio [illegible] Susa) rustico camera abitabile [illegible] fienile terreno L. 13 milioni 500 mila. Tel. 380.231.

CHIVASSO (vicinanze) casa quadrifamiliare indipendente 2000 mq terreno. Tel. 380.231 Gueli.

[illegible] Cocconato [illegible] soggi[illegible] 2 [illegible] cucina servizi mq 3500 [illegible]. Tel. 0141 354.076.

[illegible] Asti San Damiano casa rurale 6 ca[illegible] sulla [illegible] magazzino mq [illegible] terreno L. 65 milioni. Tel. 0141 [illegible].

EBIM Asti Soglio casa 5 camere cucinino [illegible] 7000 [illegible] stalla fienile portico L. 67 milioni. Tel. 0141 354.076.

[illegible] Asti Villafranca [illegible] indipendenti con terreno da L. 58 milioni dilazionabili. Tel. 0141 [illegible].

GIAVENO Selvaggio [illegible] vani [illegible] terrazzo giardino L. 76 milioni. Grimaldi Rivoli 953.2832.

[illegible] a Bibiana [illegible] libero panoramico L. 18 milioni [illegible] 6 milioni mutuo. [illegible]. 518.985.

IPI [illegible] - Courmayeur centro, Courmayeur Dolonne, Entreves, Verrand, vendiamo appartamenti [illegible] L. [illegible] milioni. Box-auto compreso. Tel. 511.382, Aosta 0165.43.741.

[illegible] d'Aosta - [illegible] Oyen, Saint Rhemy, nelle [illegible] Gran [illegible] Bernardo, vicinanze impianti, [illegible] locale [illegible]-auto e bifocali da lire 49 milioni. Mutuo compreso. [illegible] 511.382 - 0165.43.741.

[illegible] Valle [illegible] -Morgex, Pré [illegible] vista Monte Bianco, vendiamo: [illegible] grezzo, soggiorno con angolo cottura, [illegible] bagno, balconi, cantina e posto auto. L. 106 milioni. Telefonare 511.382, Aosta 0165 43.741.

JESOLO piazza Aurora fronte [illegible] arredato spiaggia privata so[illegible] [illegible] ra bagno terrazzi Gabetti 011 [illegible].

LA [illegible] (Cn) centro storico [illegible] [illegible] arredata 3 camere cucina bagno ri[illegible] affare Gabetti [illegible].

[illegible] 26 km da [illegible] indipendente 4 camere cucina bagno orto [illegible] data L. 41 milioni. Tel. 380.231.

[illegible] casetta indipendente panoramica soggiorno [illegible] camino 2 ca[illegible] cucina [illegible] [illegible] sa a nuovo. Tel. [illegible] Esim.

[illegible] rustico abitabile ca[illegible] cucina bagno fienile cantina corti[illegible] L. 18 milioni 500 mila. Tel. 380.231.

NEL Castello di Chivasso [illegible] prestigiosi appart[illegible] [illegible] 150 ogni confort piano nobile. Serim 011 519.801.

PORTO Maurizio (Im) [illegible] vende fronte mare alloggi composti: [illegible] camere servizi giardino. Tel. 011 [illegible].

[illegible] vende Riace Marina (RC) [illegible] noramico alloggio libero 4 vani servizi 300 mt [illegible] dilazioni o permuta. Telefonare 714.037.

PUGLIA presso Leuca fronte mare appar[illegible] bi-trivani [illegible] ville a [illegible] 17 milioni più mutuo. Tel. 761.591.

REANO [illegible] semindipendente 2 ca[illegible] cucina orto riscaldamento autonomo L. 47 milioni. [illegible] 953.2832.

RUSTICI [illegible] ristrutturare a Giaveno unifamiliari [illegible] progetto di ristrutturazione da L. 9 milioni. Tel. 531.310.

[illegible] varie dimensioni anche ristrutturati dintorni di Torino prezzi interessanti. [illegible] Grimaldi 911.3868.

RUSTICI uni-bifamiliari oltre [illegible] diverse [illegible] collina astig[illegible] e zone [illegible] a Torino. Esim 0141 354.076.

[illegible] Canavese (Valperga) 4 vani [illegible] ristrutturata più parte dir[illegible] mq 14.000 terreno. Tel. 512.012 Esim.

[illegible] Cirié ottima posizione 7 camere stalla fienile terreno mq 900 vende L. [illegible] milioni [illegible] 748.222.

[illegible]TCI [illegible] indipendente 45 km Torino 3 vani sta[illegible] [illegible] terreno mq 1000 L. 35 milioni. [illegible].

S. LORENZO [illegible] [illegible] dei Fiori a po[illegible] minuti [illegible] [illegible] bocce vista [illegible] in costruzione ampi [illegible] [illegible] giardino posto [illegible] da 34 milioni 500 mila contanti più 15 milioni mutuo dilazioni di pagamento consegna primavera 1984. Gabetti Sanremo 0184 880.111.

SANGANO alloggi nuovi in villa 4 vani ed oltre con giardino a partire da L. 110 milioni. Grimaldi Rivoli 953.2832.

[illegible] [illegible] Residence 4 monolocale arredato box auto [illegible]. Telefonare 011 530.085.

[illegible] Acqua Marina [illegible] appartamenti [illegible] mare [illegible] occasione. Telefonare 011 587.014.

SARDEGNA Porto [illegible] Liscia di Vacca vendo bellissima villetta [illegible] giardino [illegible] vista mare. Tel. 011 [illegible].

TORRE Pellice vendesi [illegible] villino salone camera cucina bagno mansarda cantina giardino. Anna Appia 537.222.

[illegible] vendiamo casetta rimodernata [illegible] bagno libera subito. Tel. 519.965.

[illegible] 647.828 vende a 30 km da Torino [illegible] Lanzo, [illegible] a Canavese casette [illegible] rustici [illegible] weekend ottimi prezzi.

VALCHISONE (inizio) libero in palazzina [illegible] cucina bagno [illegible] L. [illegible] milioni. Tel. 380.231 Gueli.

VENASCA (Val Varaita) villetta nuova [illegible] [illegible] 5000 di terreno L. 55 milioni. Telefonare Casabianca 531.008 - 531.310.

VILLA libera a [illegible] bi-trifamiliare [illegible] terreno cintato c[illegible] [illegible] ai servizi pubblici. Tel. 503.958 - 504.228.

46 Ville, app., camere per vacanze, [illegible]

BORGHETTO [illegible] 3 posti letto giugno L. 280 [illegible] metà [illegible] mila luglio 380 mila. Edilriviera 0182 970.385.

[illegible] S. Antioco affittasi [illegible] Giugno [illegible] villini [illegible] 2/4 [illegible] letto, piscina. Tel. 011 537.223.

CAPRAIA isola a [illegible]i mese luglio alloggi arredati [illegible] cucina servizi [illegible] posti letto. Tel. 650.2181.

PRENOTA la [illegible] [illegible] mare [illegible] Gamma 3 in alloggi nuovi [illegible] ortevoli sul mare da L. 50 mila settimanali per due o più settimane [illegible] 20[illegible] Lido [illegible] Ravenna. Telefonare 0544 494.391.

[illegible] Portisco affitto splendido monolocale [illegible] [illegible] vista mare pe[illegible] luglio [illegible]. Tel. 0789 51.054.

49 Informazioni

ALLA Sfinge investigazioni controlli [illegible] delità indagini private commerciali rintracci ovunque. Via Buozzi 5 angolo [illegible] Tel. [illegible].

[illegible] informazioni commercia[illegible] private, indagini [illegible] infedeltà. Corso Vittorio Emanuele 107, tel. 511.024 - 536.682.

51 Occasioni

MERCATINO [illegible] [illegible] soggiorno camere letto [illegible]. Strada del Forlino [illegible] pomeriggio. Tel. 295.949 dopo ore 15,30.

52 Varie

A.A.A.A.A.A. GIOIELLERIA compra oro argento monete gioielli prezzi massimi. Corso Peschiera 161, tel. 334.832.

A.A. [illegible] mobili [illegible] primi '900 ceramiche bronzi [illegible] preziosi, sgombero alloggi. Tel. 837.546 [illegible] negozio.

[illegible] problemi [illegible] tornare pe[illegible] amata toglie malocchio esiti alcuni. Tel. 749.5823.

[illegible] Mirta medi[illegible] radiestesista risolve fortuna contrarietà lega [illegible] sona amata esili. Tel. 309.7738.

[illegible] Ni[illegible] compra e vendita [illegible] [illegible] in stile e moderni. Rilievi [illegible] Via Cirio 2, telefono 232.417.

[illegible] [illegible] le [illegible] vacanze vende a prezzi di realizzo [illegible] [illegible] delle migliori marche per [illegible] [illegible] autovetture. Telefonare 361.992.

[illegible] [illegible] [illegible] lavoro fortuna interessi [illegible] successo vincita [illegible] gio[illegible]. 835.301, via Mongrando 43.

STIEVANI HI-FI

STIEVANI

IN POLTRONA DAVANTI ALLA TV

MONROE-GABLE

«Spostati» sulla Rete 2

Rai-Rete 1

ORE 21,25

XXII Premio Nazionale Regia Televisiva. Cronaca registrata della serata conclusiva del Premio di Regia Televisiva. La manifestazione si svolge ai Giardini di Naxos, in Sicilia, ed è affiancata a quella più importante che prevede la [illegible] dei «Telegatti» sorta [illegible] Oscar televisivi nazionali distribuiti [illegible] settimanale specializzato ai divi televisivi che durante l'ultima stagione sono stati più graditi al pubblico interrogato [illegible] un referendum che [illegible] ottenuto 425 [illegible] riposte circa.

Vedremo pertanto sfilare in passerella i personaggi televisivamente più popolari di quest'ultimo anno: da Ken Marshall, interprete principale [illegible] Marco Polo, a Barbara De Rossi, protagonista dello sceneggiato Storie d'amore e d'amicizia, a Gigi Sabani ed Enzo Trapani, votatissimi per Fantastico 3, alla vincitrice sanremese Tiziana Rivale, [illegible] duo Clericetti e Roderi, tandem autore della trasmissione radiofonica «L'aria che tira» (peraltro soppressa), [illegible] Ricchi e Poveri che con «Piccolo amore» vincono il premio destinato [illegible] autori della sigla radiofonica più popolare dell'anno.

Unico [illegible] alla cerimonia il votatissimo Pippo [illegible] che, preso da altri impegni, manda comunque per video i suoi saluti al pubblico.

Retequattro

ORE 18,30

Quella casa nella prateria, telefilm. Dopo mesi e mesi di permanenza sulle private [illegible] serie B, promosso lo scorso anno in serie A [illegible] alcuni episodi andati [illegible] onda [illegible] Italia 1, torna, stavolta su [illegible] 4, il telefilm [illegible] che [illegible] «Bonanza» e «Ai confini dell'Arizona» si contende il titolo del più trasmesso sul video privato.

Tratto dal libro autobiografico [illegible] Laura Ingalls Wilder, scritto nella seconda metà dell'800 per descrivere la durissima vita dei pionieri sulla Frontiera, il serial narra appunto le vicissitudini di una non troppo fortunata famiglia di coloni. [illegible] successo del telefilm indusse la Nbc [illegible] lo produceva [illegible] prolungarne la programmazione dal 1970 al 1978 aggiungendo vicende e [illegible] ben [illegible] il testo originale da cui la serie [illegible]

Interprete principale, nella parte di Charles, è Michael Landon, poliedrico uomo di spettacolo ebreo (il suo vero nome [illegible] Eugene Orowitz), anche sceneggiatore, soggettista e regista di molti degli episodi. Una curiosità [illegible] rappresentata dal personaggio della piccola Carrie che, in rispetto [illegible] legge californiana che proibisce di far lavorare i bambini per più di [illegible] ridottissimo numero di [illegible] nella giornata, [illegible] conseguentemente interpretata [illegible] Linsday e Sidney Grembush, due gemelle [illegible] identiche fra loro che si alternano nello stesso ruolo.

SEGNALIAMO — FILM ALLA TV

Rai-Rete 2

ORE 20,30

Gli spostati. Usa drammatico 1961. Serata tutta [illegible] film [illegible] [illegible] le reti. [illegible] inizia con questa sofferta e difficile pellicola tristemente nota per essere [illegible] l'ultima della Monroe, e l'ultima anche [illegible] Gable. La star numero 1 [illegible] Hollywood si suicidò due anni più tardi, mentre il trionfatore di «Via col vento», già sofferente di cuore, morì pochi giorni dopo le riprese. Stanca del ruolo [illegible] oca bionda che le veniva di norma imposto, [illegible] Monroe cercò — si dice — di dimostrare [illegible] questo film al marito Arthur Miller (autore della sceneggiatura), di saper padroneggiare [illegible] abilità anche un difficile e drammatico personaggio come quello che interpreta.

Sola, in piena crisi matrimoniale e in pieno calo psicofisico, l'attrice durante la lavorazione del film si ammalò continuamente e registrò ritardi ineguagliati [illegible] tutta Hollywood dilatando i tempi di produzione e contribuendo a far [illegible] che «Gli spostati» costasse [illegible] milioni [illegible] dollari diventando così il più [illegible] film mai girato in bianco e nero.

In lite continua con il regista e [illegible] tutto il set, la Monroe rispettò soltanto Gable che [illegible] scherzo semiserio aveva eletto suo padre putativo e che, unico fra tutti, aveva il potere [illegible] saperle risollevare il morale.

La critica lodò l'interpretazione di entrambi, ma soprattutto [illegible] parole per celebrare [illegible] mano felice del regista John Huston e le affascinantissime sequenze girate quasi [illegible] in [illegible] nello Stato del Nevada.

Canale 5

ORE 20,30

Colpo [illegible] commedia 1977. Il regista George Roy Hill [illegible] tandem con Paul Newman e [illegible] Redford aveva già girato «Butch Cassidy» e «La stangata» assicurando a se stesso e ai due interpreti critiche favorevolissime e incassi ragguardevoli. Per questo terzo film volle nuovamente entrambi gli attori [illegible] [illegible] Redford rinunciò all'ultimo momento (ovvero chiese [illegible] cifra spropositata per la sua partecipazione) e venne sostituito da Michael Onktean.

La nuova «spalla» di [illegible] [illegible] mo[illegible] all'altezza del suo predecessore, la vicenda [illegible] piacevolmente come nei due film precedenti, ma il pubblico la gratificò di [illegible] minore numero [illegible] presenze probabilmente deluso [illegible] del richiamo del nome di Redford.

Per una volta le platee [illegible] [illegible] [illegible] sapersi comportare ingiustamente perché [illegible] simpaticissima [illegible] è intelligente, divertente e perfettamente in grado di allinearsi alle [illegible] due. A parte alcune scene spettacolari, [illegible] sport resta sempre comunque [illegible] sottofondo, mentre risaltano in primo piano [illegible] performances recitative del protagonista difficilmente così seriamente impegnato.

Montecarlo

[illegible]

Leonor, Francia drammatico [illegible] Film fantastico, quasi un horror, ma [illegible] gran classe, girato da Juan Bunuel, figlio del grande Luis. Vi [illegible] presenta un Medio [illegible] triste, povero, dimesso e nello stesso tempo mai comunque troppo pesantemente [illegible] [illegible] tale. Vi gigantteggia Liv Ullman nel ruolo insolito [illegible] vampiressa, [illegible] da Michel Piccoli al solito bravissimo, e [illegible] Ornella Muti [illegible] pratica inesistente. La vicenda, fantasio[illegible] e leggendaria, viene [illegible] [illegible] regista con grande solennità, e forse il solo grande [illegible] del film (che ebbe [illegible] troppo successo di pubblico e fu poco aiutato dalla critica) consiste nell'essere stato talmente trasmesso [illegible] private da essere ormai stranoto a tutto il pubblico televisivo.

Retequattro

[illegible]

L'amico sconosciuto, Canada-Usa drammatico 1977. Divertentissimo duetto fra Christopher Plummer truce rapinatore e [illegible] Gould, fantasioso travet a cui [illegible] naturalmente le simpatie di chi assiste. Il film è tutto a base di colpi di scena [illegible] cui caratteristica principale è quella di [illegible] imprevedibili [illegible] primo all'ultimo. Si procede quindi in [illegible] crescendo [illegible] sorprese e tensione con [illegible] interpreti principali in gara di bravura e la garanzia [illegible] un simpaticissimo finale. Il pubblico attribuì alla pellicola medio successo. La critica non se ne occupò troppo, ma quando lo fece non poté che lodarne l'impatto sicuramente coinvolgente. Qualcuno si spinse un po' più in là affer[illegible] che «Gould è un grande attore che non recitava così dai tempi di M.A.S.H.».

DOVE ANDIAMO STASERA IN CITTA'

CON MIGUEL

che canta nel parco

I CONCERTI

STADIO PARCO RUFFINI, [illegible] 21, Miguel [illegible] [illegible] concerto. Nato a Panama il 3 aprile 1956, Miguel [illegible] [illegible] figlio del matador Luis Dominguin [illegible] dell'attrice [illegible] Lucia Bosè. Il ragazzo per padrino di battesimo ha avuto il regista Luchino Visconti. Comincia a farsi [illegible] [illegible] 16 anni come indossatore [illegible] fotomodello, a Madrid e a Roma, a fianco della madre. Poi, nel 1972, su un settimanale francese compaiono immagini sue [illegible] la mamma, entrambi seminudi. C'è chi giura si tratti di foto ricavate [illegible] spezzoni [illegible] un film scabroso. Lucia nega e [illegible] il figlio a spada tratta.

Grazie a quelle foto però i registi si accorgono dell'esistenza di Miguel che gira il film di Duccio Tessari «Gli eroi», poi ha una piccola parte ne «La colonna infame» di Eriprando Visconti. Entrato definitivamente nel mondo dello spettacolo, diventa amico di attori, attrici e di Aman[illegible] Lear. Smentito prontamente un legame [illegible] [illegible] quest'ultima Miguel (non ancora cantante) frequenta Carole André (non ancora «perla di Labuan»). Segue [illegible] periodo di [illegible] [illegible] notturna quindi, improvvisa, la decisione di partire per Londra e frequentare una scuola di danza.

Miguel ha deciso di diventare showman. Gira ancora alcuni film (Garofa[illegible] Rosso, Suspiria, Oedipus Orca) e poi torna in Spagna incidendo il suo primo disco (Linda, [illegible] [illegible] di [illegible] dei Pooh). Nel '78 con la canzone Anna, esplode prepotentemente nel panorama musicale della musica leggera in alcuni Stati europei. Nel settembre dello stesso anno alla [illegible] Internazionale di Musica Leggera di Venezia [illegible] [illegible] più applaudito.

Una malattia lo allontana per diversi mesi dalle scene. Dopo un periodo [illegible] silenzio il ragazzo riappare con [illegible] nuovo brano «Super Superman» che diventa subito un hit. Con la canzone «Olimpic Games», vince l'edizione 1980 del Festivalbar, precedendo [illegible] classifica finale la Rettore [illegible] la canzone «Kobra». L'organizzatore della manifestazione, Vittorio Salvetti, precisa che la canzone di Bosè [illegible] stata gettonata nei tremila juke-box del Festivalbar, ben dieci milioni [illegible] trecentomila volte. Un'ulteriore conferma la ottiene con il Festivalbar edizione 1982 piazzandosi nuovamente [illegible] primo posto con il motivo «Bravi Ragazzi». Il suo ultimo [illegible] giri si intitola «Milano-Madrid»; [illegible] canzone di punta, in vetta alle classifiche [illegible] vendita italiane è «Non siamo soli».

Pubblico: tutti.
Durata: due ore.
Ingresso: lire [illegible] mila.

AUDITORIUM, [illegible] 21, per la rassegna "I Martedì dell'Auditorium", 8° Concerto. Organista, Arturo Sacchetti. In programma musiche di Fumagalli (Tempo di Sonata, breve fantasia in si bemolle maggiore op. 256), Capocci (Contemplazione, in sol bemolle maggiore), Perelli (Sonata per organo pieno / Allegro moderato / Adagio / Corale / Allegro moderato), [illegible] (Studio sinfonico in sol minore op. 78 - Toccata di concerto op. 118), Ravanello (Tema e variazioni [illegible] si minore), Yon (Concert study). Arturo Sacchetti, nato [illegible] Santhià, partecipa alle maggiori manifestazioni italiane ed estere dedicate all'organo. Svolge attività [illegible] [illegible] attualmente ricopre la cattedra [illegible] organo al Conservatorio [illegible] Cecilia di Ro[illegible]. Dirige anche il Coro da Camera della Rai di Roma.

Pubblico: appassionati, amanti [illegible] musica.
[illegible] due ore circa.
Prezzi: posto unico, lire 3 mila; ridotti, lire 2 mila.

[illegible] **REGIO,** ore 21, I Concerti del Regio-Estate 1983. Giuseppe Verdi: Messa di Requiem per soli, coro [illegible] orchestra. Direttore, Maurizio Arena. [illegible] del Coro, Fulvio Fogliazza. Katia Ricciarelli, soprano. Bruna Baglioni, mezzosoprano. Veriano Luchetti, tenore. Bonaldo Giaiotti, basso.

Pubblico: appassionati, amanti [illegible] musica.
Durata: un'ora e mezzo.
Prezzi: posto numerato, lire 5 mila.

CHARLIE CHAPLIN Pub, via [illegible] Buole 153, ore 22, concerto di samba, jazz [illegible] bossa nova con Guido Scategni (sax [illegible] flauto), Gianpaolo Aprile (chitarra), Massimo Camarca (basso). Ingresso libero (consumazione obbligatoria).

ACCADE

MOVIE CLUB, via' Principe Amedeo 5/a. [illegible] del cinema indipendente Usa 1979/'83. Ore [illegible] - 21 - 23: «Distretto 13 le brigate della morte» (Assault [illegible] precinct 13), di John Carpenter (1976 - colori - 91' - versione italiana). Per accedere [illegible] proiezioni è sufficiente [illegible] tessera [illegible] [illegible] ciazione al Movie Club (tessera annua, lire 5 mila). Prezzi dei biglietti: ore 19, [illegible] [illegible] mila; ore 21 e [illegible] [illegible] 4 mila. All'ingresso [illegible] disponibile una scheda informativa. Sarà inoltre messo in vendita a prezzo scontato il catalogo della rassegna. Per ulteriori informazioni, tel. 544.077.

[illegible] **CAT TAVERN,** [illegible] Pacchiotti 61, ore 21,30, concerto dei Well's Fargo. Ingresso libero (consumazione obbligatoria).

[illegible] **CASTELLO DUCALE** [illegible] Agliè. «Guido Gozzano: colloqui con l'immaginario». Orario [illegible] apertura della mostra: da martedì [illegible] venerdì: 10-12,30 / 15-19; sabato e domenica, orario continuato: 10-19. Chiuso il lunedì.

[illegible] 83, la 1ª [illegible] e Congresso Internazionale sulla Protezione Civile, rientra fra le nuove [illegible] di Torino Esposizioni, dove [illegible] svolgerà dal 6 [illegible] ottobre del prossimo autunno.

FIORINPIAZZA, [illegible] VI edizione si svolge quest'anno al Valentino occupando l'area che si estende da corso Vittorio Emanuele [illegible] all'Orto Botanico. Stasera alle ore 21,30, la Compagnia di Danza Teatro Nuovo presenta «Sogno di una notte di [illegible] estate». Coreografia di [illegible] Furno. Musica di Mendelsshon. Scene e costumi [illegible] Eugenio Guglielminetti con Loredana Furno, [illegible] Pierre Martal, Marina [illegible] [illegible] serra del Giardino Roccioso [illegible] Valentino prosegue fino a venerdì 24 giugno [illegible] mostra nazionale del Bonsai a cura della Floritalia Bonsai [illegible] Torino.

TUXEDO, via Belfiore [illegible] [illegible] 21,30: «New Wave Now [illegible] New York», le ultimissime novità musicali d'Oltreoceano. Inoltre video-tapes a sorpresa e le magliette Tuxedo-Estate in regalo. Ingresso, lire [illegible].

FALAZZINA DEL CAPRIFOGLIO, viale Medaglie d'oro (parco del Valentino), prosegue sino al [illegible] giugno una mostra di pittura e disegno con esposizione di opere degli allievi [illegible] laboratori organizzati dal quartiere per l'anno [illegible] e condotti dai pittori Almerico Tomaselli e Luigi Paglia. La mostra [illegible] aperta tutti i giorni dalle ore 16 alle [illegible] 18. Per informazioni e iscrizioni [illegible] laboratori di pittura per [illegible] prossimo anno rivolgersi al Centro d'incontro [illegible] Salvario-Valentino, via Campana 28, tel. 680.095.

[illegible] **CRIOSTRI,** via Garibaldi 25, prosegue la mostra fotografica di Francesco Radino «Italia di Lucania». La mostra, organizzata dal [illegible] per manifestazioni culturali e artistiche Sas[illegible] di Castalda in collaborazione con il Centro Culturale Ricreativo [illegible] Scotellaro» di Torino e con il patrocinio dell'assessorato per la Cultura [illegible] Città [illegible] Torino, si protrarrà fino al 30 giugno ed avrà [illegible] seguente orario: feriali (sabato compreso): dalle [illegible] alle [illegible] 18; festivi: dalle [illegible] 15 alle ore 18.

[illegible] **MOVIE CLUB,** via Principe Amedeo 5, [illegible] foyer prosegue fino al [illegible] luglio 1983 la mostra fotografica «Squisito», No Wave Art's, realizzata da Massimo Semeraro Cavanna. «Avanguardia — spiega l'autore — [illegible] un fenomeno [illegible] [illegible] a Torino. In metropoli come [illegible] e Bologna [illegible] [illegible] preso piede ed è in piena attività. Può essere considerata l'espressione post-moderna [illegible] [illegible] metropolitana, la città, l'emarginazione, [illegible] violenza e l'anticonvenzionale, tutto questo attraverso uno squisito modo [illegible] essere».

La campagna elettorale che sta svolgendo, apertasi per delle elezioni anticipate la cui necessità sfugge completamente all'opinione pubblica, sembra svolgersi sotto il segno di una crescente insofferenza per la politica, vista sempre più come gioco in cui alcuni partiti perseguono solo il proprio consolidamento in termini di consenso di forza contrattuale o lottizzatoria, badando solo alle proprie burocrazie alle corporazioni che assicurano loro il sostegno, senza alcuna attenzione agli interessi e problemi generali del paese.

Accanto questa insofferenza, che ha del resto le ragioni più profonde nella difficoltà della situazione economica, resa drammatica da un'inflazione che si origina nell'abnorme espansione della spesa pubblica (e dunque, ancora, nella logica clientelare corporativa di alcuni partiti), si fa strada una specie di pessimismo della ragione a cui si accompagna alcun ottimismo della volontà; sempre più irrealistica appare la speranza che, dai partiti e dal loro sistema com'è attualmente, possa una decisione di rinnovamento che dovrebbe colpire anzitutto le basi clientelari e assistenzialistiche del loro potere.

Da molte parti, anche da sinistra, si sente proporre la scelta astensionistica atto politico di dissenso, come «punizione» delle forze politiche, considerate in blocco responsabili dello sfascio dell'economia e del discredito delle istituzioni.

È tuttavia assai dubbio che la scheda bianca comunque l'astensione possano avere un effetto rinnovatore, anche per la difficoltà di attribuire loro significato politico preciso.

Noi riteniamo che, proprio in considerazione della riconosciuta gravità della situazione in cui il paese si trova, non ci si debba sottrarre alla responsabilità di marcare una scelta non equivoca nei confronti di quelle forze politiche che, avendo avuto per quarant'anni responsabilità di governo, sono anche in primo luogo responsabili della situazione attuale.

Crediamo che sia possibile cambiare, e intendiamo promuovere e preparare questo cambiamento con un voto chiaro a favore di una inequivoca alternativa di sinistra all'attuale sistema di governo.

Nonostante i pesanti condizionamenti interni ed internazionali, dei quali siamo realisticamente consapevoli, è oggi più che mai urgente, secondo noi, non rinunciare una forte presenza di sinistra che sappia condurre la propria azione incidendo efficacemente sul comportamento degli organi dello Stato, rendendo sempre più vicino e attuale un ricambio del governo, usando la sua forza per garantire e ampliare gli spazi di intervento delle sinistre negli enti locali, dai quali oramai dipendono decisioni politiche che incidono profondamente sull'esistenza di tutti noi.

Per queste ragioni, dichiariamo la nostra fiducia in una scelta elettorale che sostenga esplicitamente e senza equivoci un'alternativa di sinistra nella politica italiana.

CONTRO LA SFIDUCIA UN VOTO PER L'ALTERNATIVA

Piero AMERIO — *Psicologia sociale*
Paolo ARESE — *Chimica e propedeutica biochimica*
Guido ARISTARCO — *Storia e critica del cinema*
Arnaldo BAGNASCO — *Sociologia urbana*
Filippo BARBANO — *Sociologia*
Gianluigi BECCARIA — *Storia della lingua italiana*
Ugo BONANATE — *Storia della filosofia*
Ettore BONORA — *Letteratura italiana*
Enzo BORELLO — *Chimica fisica, presida facoltà Scienze*
Amalia BOSIA — *Chimica e propedeutica biochimica*
Giuseppe CAMBIANO — *Storia filosofia antica*
Valentino CASTELLANI — *Comunicazioni elettriche*
Bruno CONTINI — *Econometria*
Gaetano COTTINO — *Diritto commerciale*
Mariangela DEZANI — *Teoria e applicazioni macchine calcolatrici*
P. Luigi DONINI — *Storia filosofia antica*
Aldo FASOLO — *Embriologia sperimentale*
Franco FERRARESI — *Sociologia del lavoro*
Filippo FERRERO — *Radioattività*
Roberto GAMBINO — *Urbanistica*
Claudio GORLIER — *Letteratura inglese*
C. F. GROSSO — *Diritto penale*
Marino GUAITA — *Chimica-fisica dei polimeri*
Luciano GUERCI — *Storia moderna*
Marziano GUGLIELMINETTI — *Letteratura italiana*
Gabriele LOLLI — *Logica matematica*
Lorenzo MATTEOLI — *Tecnologia dell'architettura, preside facoltà di Architettura*
Gigi MAZZA — *Urbanistica*
Angelo NEGRO — *Analisi matematica*
Guido NEPPI MODONA — *Istituz. diritto e procedura penale*
Angelo PICHIERRI — *Sociologia industriale*
Mario POZZI — *Letteratura italiana*
Vincenzo POZZOLO — *Elettronica applicata*
Mario RASETTI — *Fisica teorica*
Tullio REGGE — *Teoria della relatività*
Nuto REVELLI — *Scrittore*
Germano RIGAULT — *Mineralogia*
Giorgio ROCHAT — *Storia contemporanea*
Gianni RONDOLINO — *Storia e critica del cinema*
Franco ROSITI — *Metodologia scienze sociali*
Cesare ROSSETTI — *Istituzioni fisica teorica*
Gian Enrico RUSCONI — *Sociologia*
Lore TERRACINI — *Lingua e letteratura spagnola*
Nicola TRANFAGLIA — *Storia contemporanea*
Mario TRINCHERO — *Filosofia scienze*
Gianni VATTIMO — *Estetica, preside facoltà di Lettere*

Questo spazio è stato acquistato dai promotori dell'appello.

La sovratassa sulla, il rincaro di tutti i trasporti, il biglietto del tram a 500 lire nelle grandi città come Torino, l'addizionale sull'energia elettrica, l'aumento di tutte le tariffe dei servizi essenziali come gli asili nido, le scuole materne, le piscine e le palestre, ecc. sono obblighi imposti ai Comuni dal Decreto sulla finanza locale n° 55 recentemente convertito in legge, nonostante l'opposizione del PCI che ha invece proposto in Parlamento precise misure contro lo scandaloso fenomeno delle evasioni fiscali.

Come amministratori pubblici siamo obbligati ad applicare queste disposizioni governative, così come hanno fatto sindaci socialisti, socialdemocratici, repubblicani, liberali, democristiani ed indipendenti del Piemonte e delle altre Regioni d'Italia.

Come comunisti però esprimiamo un fermo dissenso per provvedimenti ingiusti che colpiscono i ceti popolari e denunciamo l'insensibilità del Governo che non ha voluto esaminare concrete proposte alternative avanzate dalla Associazione Nazionale dei Comuni Italiani.

Inoltre sentiamo l'obbligo di difendere il lavoro fatto in questi anni dai Comuni, soprattutto dalle amministrazioni di sinistra, per venire incontro ai bisogni della gente e, in particolare, delle donne, dei giovani e degli anziani, mentre le forze governo vogliono penalizzare proprio i Comuni che hanno fatto di più nel campo dello sport, del verde, della cultura, della scuola, dell'assistenza dei servizi sociali.

Si tagliano i fondi ai Comuni che hanno sempre rispettato i vincoli di bilancio e il d'inflazione programmato, realizzando opere che sono sotto gli occhi di tutti, mentre ai Ministeri ai carrozzoni clientelari si garantiscono crediti illimitati il cui impiego sfugge a ogni controllo.

Tutti devono concorrere al risanamento del nostro Paese: anche i Comuni si sentono in prima linea per contenere il deficit pubblico, non con tasse inique come quella indiscriminata sulla casa, né con il caro-tram, né smantellando o privatizzando i servizi pubblici, né annullando le agevolazioni ai pensionati, che si realizza un maggior rigore, si ottiene il risanamento dell'economia e si agisce con equità. Così si solo ingiustizie sempre più gravi.

Per questo, come cittadini-elettori una esperienza diretta di governo delle città del Piemonte, rivolgiamo tutti gli altri cittadini-elettori un appello per voto di alternativa, per cambiare questo di cose, per contrastare la politica contro i Comuni e i cittadini che la D.C. e le maggioranze che hanno governato l'Italia vogliono perseguire.

Un'altra chiara ragione per votare PCI il 26 e 27 giugno.

SOVRATASSA SULLA CASA RINCARO DEI SERVIZI

I SINDACI CONTRO LE SCELTE DEL GOVERNO E PER UN VOTO DI ALTERNATIVA

Diego NOVELLI — *Sindaco Torino*
Pier Marco ACCANTO — *Sindaco di Romagnano Sesia (No)*
Donato ADDUCCI — *Sindaco di Robassomero (To)*
Natale AIMETTI — *Sindaco di Beinasco (To)*
Nella BAR — *V. Sindaco di Bussoleno (To)*
Oscar BERTETTO — *di Brandizzo (To)*
Mauro BIANCHETTI — *V. Sindaco di Castelnuovo (To)*
Lorenzo BOTTERO — *Sindaco di Ovada (Al)*
Alfio BRINA — *V. Sindaco di Alessandria*
Enrico BUEMI — *V. Sindaco di San Mauro Torinese (To)*
Salvatore CAMMARATA — *V. Sindaco di Piossasco (To)*
Tommaso CRAVERO — *Sindaco di Settimo (To)*
Roberto CROCE — *V. Sindaco di Cossino (To)*
Luigi CUGNO — *Sindaco di Giaveno (To)*
Emanuele d'ANGELLA — *Sindaco di Alpignano (To)*
Adriano DEMARIA — *Sindaco di Trino Vercellese (Ve)*
Giovanni DURIO — *V. Sindaco di Orbassano (To)*
Silvana FERRARA — *di Tornaco (No)*
Luciano FILICETTI — *V. Sindaco di Chivasso (To)*
Gaspare ENRICO — *Sindaco di Collerretto Giacosa (To)*
Fiorenzo GRIJUELA — *V. Sindaco di Ivrea (To)*
Leonardo GUERRIERI — *Sindaco di Santhià (Ve)*
Luciano LENZETTI — *Sindaco di Samone (To)*
Luciano LEONE — *Sindaco di Rosta (To)*
Franco LORENZONI — *Sindaco di Grugliasco (To)*
Armando MAGGIO — *V. Sindaco di Trofarello (To)*
Luciano MANZI — *Sindaco di Collegno (To)*
Elio MARCHIARO — *Sindaco di Nichelino (To)*
Carlo MASTRI — *V. Sindaco di Rivoli (To)*
Ermes MILANESIO — *Sindaco di Candelo (Ve)*
Ennio NEGRI — *Sindaco di Tortona (Al)*
Carlo NOVARINO — *V. Sindaco di Moncalieri (To)*
Armando PAGELLA — *Sindaco di Novi Ligure (Al)*
Elio PANOZZO — *Sindaco di Cossato (Ve)*
Ezio PELISSETTI — *Sindaco di Druento (To)*
Giacomo — *ZANA Sindaco di Montalto Dora (To)*
Nicola RIZZOTTO — *V. Sindaco di Casella (To)*
Ezio ROBOTTI — *Sindaco di Vercelli*
Sandro ROMUSSI — *Sindaco di Banchette (To)*
Claudio SOLA — *Sindaco di Borgaro (To)*
Carlo SURIANI — *Sindaco di Avigliana (To)*
Romeo ZARETTI — *Sindaco di Villadossola (No)*

Ultima puntata oggi su Rete 2

PLAYTIME
(di nuovo Torino contro Roma)

Con la chiusura delle scuole e l'inizio delle vacanze termina anche *Playtime*, trasmissione ovviamente a quiz, che va in onda ogni martedì, alle due del pomeriggio, nella fascia di *Tandem* (Rete 2) e vede l'incontro-scontro tra due scuole, una torinese e una romana che finisce per essere, in realtà, l'eterno incontro-scontro tra Roma e Torino.

«*Era proprio ciò che avrei voluto evitare* — dice Zanetto, regista della trasmissione — *che il gioco si tramutasse in mero scontro campanilistico. Per me, avrebbe dovuto essere soprattutto un incontro tra ragazzi e l'occasione per loro di entrare in una sede televisiva non solo, ma di partecipare dal vivo alla creazione di uno spettacolo*».

L'incontro c'è stato: ma anche l'inevitabile scontro, con il conseguente tifo dei ragazzini, gli striscioni, le urla, gli hurrà. Diciotto scuole torinesi (Liceo classico «Gioberti», Istituto tecnico «Vera e Libera Arduino», Liceo artistico statale, Liceo classico «Alfieri», Ist. tecnico «Avogadro», Liceo scientifico «Gobetti», Ist. Magistrale «D. Berti», Liceo scientifico «Copernico», Ist. Magistrale «Regina Margherita», Liceo scientifico «Segrè», Liceo classico «Cavour», Liceo scientifico «Leonardo da Vinci», Liceo scientifico «Cattaneo», Ist. «Rosmini», Liceo scientifico «Einstein») si sono misurate ad armi pari, o quasi, con diciotto scuole romane e Torino ha perduto per 8 a 10, non male e poteva andar peggio; riportando però una vittoria senzazionale per merito delle 5A del «Gioberti» che ha sgominato gli avversari col massimo dei punteggi, 60/60mi.

Faticoso trovar le scuole disponibili nel più breve tempo possibile, poiché la scelta partiva da Roma, dove il gioco è nato, ed era Roma a dettar legge e a decidere, possibilmente in extremis, il tipo di scuola e la classe, cui Torino doveva immediatamente uniformarsi, affinché lo scontro avvenisse alla pari.

Quindi, un'affannosa sfida al tempo e alle strutture, che sono quelle che sono: se la scuola funziona poco, in compenso la burocrazia funziona molto e per ogni mossa, ogni iniziativa occorre prendere le dovute distanze, seguire le indispensabili trafile, superando lo scoglio di presidi diffidenti e professori restii a mettere in vista, sul piccolo schermo, i risultati più o meno preclari dei loro insegnamenti.

La trasmissione ha avuto comunque i suoi fans, quasi tutti in età scolare data l'ora (le due del pomeriggio, quando l'utente adulto o fa la pennichella o è al lavoro), e proprio per questo maggiormente coinvolti.

Non per niente la struttura della trasmissione vuole essere molto scolastica, almeno secondo le intenzioni dell'autore (Francesco Licata) che ha pensato di dividerla in due parti o quadrimestri, con domandine facili facili nel primo, più impegnate nel secondo, decisamente ostiche nell'esame finale.

I due presentatori, giovani, spigliati e senza incertezze nel riempire «a braccio» gli immancabili vuoti e nell'improvvisare le battute giuste al momento giusto (Fabrizio Frizzi per Roma, Alessandra Fontana per Torino) hanno il titolo di professore, malgrado l'aspetto per nulla professorale, e non manca neppure uno strano tipo di preside (Marco Danè), giunto chissà perché da Oxford e vestito in tocco e toga come un giudice inglese, il quale, servendosi di un gigantesco pallottoliere delibera i voti delle squadre, nonché il loro destino.

Tra un quadrimestre e l'altro, la ricreazione o «playtime» durante la quale un ragazzino della classe si esibisce in un numero estemporaneo per dimostrare che anche in quest'epoca di studenti distratti e così poco eruditi, persistono i piccoli talenti inconsueti e nascosti: un incredibile mimo, una danzatrice di flamenco di piglio aggressivo, il ragazzino che suona col computer un pezzo di musica sinfonica alla Berio, oltre all'immancabile complesso rock, la cantante, il virtuoso di chitarra.

ALESSANDRA FONTANA PRESENTATRICE DA TORINO DEL PROGRAMMA «PLAYTIME»

Tutta la trasmissione si svolge in diretta, senza possibilità di ripensamenti o rifacimenti, per cui le turbe improvvise, il pianto convulso della candidata che sbaglia o il ragazzino che s'impapera vengono mandati in onda e contribuiscono a «far spettacolo». Ma diciamo pure che i ragazzini d'oggi, disinvolti e disinibiti, avvezzi al microfono sin dalla culla e con la voce impostata, ignorano ogni sorta di track.

Nella puntata finale, in onda oggi alle 14 gli studenti, ormai in vacanza, non dovranno spremere ulteriormente le meningi, per altro non troppo affaticate: quindi, niente gara tra scuole con votazione finale, ma semplicemente un carosello cui parteciperanno i «numeri» delle cinque scuole migliori; insomma, un piacevole divertissement alla chiusura di un anno scolastico non molto travagliato, alla maniera di oggi.

Donata Gianeri

IN PRIMA — «L'ULTIMA VERGINE AMERICANA»

ADOLESCENTI
nella solita sexy commedia

L'ULTIMA VERGINE AMERICANA di Boaz Davidson, con Lawrence Monoson, Diane Franklin, Steve Antin. Americano, commedia, a colori (Cinema Ideal).

Anni orsono il mediocre produttore Menahem Golan affidò al suo mediocre compare Boaz Davidson la confezione di un mediocre filmetto giovanilistico, che giunse anche nei circuiti italiani con il mediocre titolo Quella folle estate. *Il film lasciò dietro di sé scarsa eco, ma forse proprio per questo — o per carenza di soggetti a disposizione — quell'accoppiata di teste dure ha avuto ora la coraggiosa idea di girarne un secondo praticamente uguale: ed ecco* L'ultima vergine americana.

Trama — *Giova subito dire che il titolo avrebbe potuto essere, con altrettanta proprietà,* Il figlio del Corsaro Nero o Jack Lametta, missione Ayacucho. *In realtà, si tratta della solita storiella di adolescenti di provincia dediti* full time *alla scoperta delle gioie del sesso. Nella circostanza brilla la sfortunata stella di Gary, che si innamora a prima vista di una coetanea appena in tempo per scoprire che la ragazzina fa già coppia con il suo migliore, e più prestante, amico. Tra altre avventure a mo' di riempitivo, si arriva così a quando la giovinetta resta incinta ed è perciò scaricata dal poco signorile partner. Si fa quindi sotto Gary, che prima risolve in una clinica i di lei problemi, poi si dichiara e fruisce della totale riconoscenza della beneficata. Ma l'amore è cieco, e si vedrà alla fine la ragazzina ritornare fra le braccia del primo e più villano spasimante, mentre a Gary toccheranno danni, beffe e un groppo alla gola.*

Giudizio — *Chi abbia visto* Quella folle estate *non potrà che indispettirsi rivedendone una copia sfacciata. Per gli altri resta una commediola senza infamia e senza lode, moderatissimamente piccante e qua e là in grado di strappare un sorriso. Tutto sommato, in giro c'è di peggio.*

a. dg.

STASERA — VERDI PER I CONCERTI DEL REGIO

REQUIEM
in memoria di Manzoni

L'esecuzione del *Requiem* di Verdi aveva una volta quasi carattere di eccezionalità, poi con il crescere della vita musicale il componimento si è imposto sempre più frequentemente raggiungendo la popolarità delle opere teatrali dello stesso autore. Un'opinione corrente lo considera la più grande *Messa da Requiem* della storia della musica ma probabilmente è più giusto considerarla una delle creazioni più poderose e originali del genere. Non mancano i Requiem illustri, da quello antichissimo del fiammingo Ockeghem a quello di Mozart a quello clamorosissimo e spettacolare di Berlioz a quello Tedesco di Brahms, ma

KATIA RICCIARELLI

quello di Verdi si impone per la sua forza drammatica di schietta derivazione teatrale.

L'opera fu composta ed eseguita per la prima volta nel 1874 nella chiesa di San Marco a Milano per onorare il primo anniversario della morte del Manzoni e da allora si impose come un successo mondiale. L'organico impegna una vastissima orchestra, una enorme massa di coristi ed un quartetto di voci soliste, soprano, mezzosoprano, tenore e basso. Seguendo la tradizione della Messa funebre il Requiem di Verdi si articola in sette parti che sono nell'ordine: Requiem e Kyrie, Dies Irae, Domine Jesu-Offertorio, Sanctus, Agnus Dei, Lux aeterna, Libera me.

L'esecuzione che avrà luogo questa sera al Regio si presenta con ottime credenziali; il coro e l'orchestra dell'ente lirico cittadino saranno infatti affidati ad un direttore sensibile ed esperto come Maurizio Arena e nel quartetto di solisti spiccano le voci celebri di Katia Ricciarelli, Bruna Baglioni, Veriano Luchetti e Bonaldo Giaiotti.

e. re.

INTERVISTA — IL COMICO A «UNO ESTATE»

MARENCO
«benpensante e mariuolo»

Mario Marenco, a Torino per registrare le moltissime puntate dell'imminente varietà tv *Uno Estate*, risalta per la riservatezza prossima a diventare mutismo, per le esplosive giacche a righe, per il fiore rosa all'occhiello, per la gentilezza d'*antan* e per l'incredibile mobilità degli occhi.

La città è un forno e i condizionatori trasformano il centro di produzione Rai in un frigorifero. Marenco vi passeggia al rallentatore immune dalla lombaggine. Mentre passeggia, in un atteggiamento che si potrebbe definire di guardingo raccoglimento, osserva in tutte le direzioni, comunicando sensazioni forse ingannevoli di inquieto spaesamento. Reduce dall'essere stato, ai tempi di *Alto gradimento* degli spettacoli di Boncompagni e dell'arboriana *Altra domenica*, famosissimo e conseguentemente amato dai più e detestato dagli immancabili detrattori, torna ora in televisione per riproporsi attraverso quelli che definisce «esperimenti» e che sono effettivamente tali costituendo una tappa nel percorso di una comicità quasi impalpabile e, più che singolare, unica in Italia.

Da vicino è come sul video. Il ruolo di intervistato è in qualche modo quello che ha assunto più sovente, e pur mutando la situazione da recitativa a non recitativa, Marenco conserva le caratteristiche di sé radiotelevisivo ascoltando la domanda, masticandola, digerendola, attendendo e rispondendo con lapidarietà.

Ne escono definizioni incisive: del suo carattere «*apprensivo, ambirioso*». Delle proprie aspirazioni: «*Fare best sellers*». Del suo successo: «*Dimostra quanto la gente sia esposta all'influenza dei media*». E della sua mentalità di «*benpensante e mariuolo*». Si scopre — anche se molti lo sanno — che prima di essere un comico originalissimo è un architetto. Non gli piace troppo parlare di sé (e smentisce Marlon Brando che afferma: «*Un attore è un tipo che ti ascolta solo quando parli di lui*»), ma parlando del mestiere di architetto lo fa con inopinata affettuosità, quasi ne avesse nostalgia. Ha disegnato il May Go, divano letto di grande successo e diffusione, ma ci terrebbe di più ad emergere un giorno come autore di qualcosa che resti: un palazzo.

Il mestiere di comico: «*Si dice sempre che ci si annoia a farlo. Ma è mica vero*», e — cosa non secondaria — «*rende anche leggermente più dell'altro. Anche perché non si hanno spese di investimento iniziale*».

La sua vita privata è volutamente destinata a restare pura nebbia: «*Ho avuto un figlio, da una fidanzata*», figlio che si chiama Antonio Marco e ha quasi cinque anni. Lui vive un po' a Milano e un po' a Roma dove abita a venticinque metri da Boncompagni. E Torino: «*E' meglio di quello che si dice. Ci sono degli scorci interessantissimi*».

Tra le parole lunghi, lunghissimi silenzi. Ma non si pensi al comico sulla scena triste nella vita: lo abbiamo visto maturare uno scherzo allegrissimo e un po' feroce ad un'addetta allo studio, meditandolo per un minuto, osservando la vittima per un altro minuto, scattando come un folletto e in un solo secondo tornando a sfidare la lombaggine nei corridoi.

Stefano Pettinati

Rete uno

13,30 **Telegiornale**
14 — **Squadra speciale Most Wanted: L'olandese,** telefilm
14,50 **Marco Farradini e Renzo Zenobi in concerto,** musicale
15,30 **Grazie, non fumo,** colloqui sulla prevenzione. Terza puntata. Nei Paesi della Comunità Europea sta diminuendo l'uso del tabacco grazie a continui e corretti programmi di informazione. In Italia e negli Usa il fenomeno è opposto. Il prof. Santi, direttore dell'Istituto Nazionale per la ricerca sul cancro, illustra rischi e terapie antifumo
16 — **Gli antenati,** cartoni animati
16,20 **Tg1 obiettivo su...,** attualità
17 — **Tg1 flash**
17,05 **Le avventure di Scooby Doo**
17,30 **Invito allo sport**
17,55 **Le nuove avventure di Tarzan,** di R. Kull, con Bruce Bennett, Herman Brix. Usa, avventuroso, 1935. — *Tarzan, in Guatemala alla ricerca del tenente suo amico disperso in seguito ad un incidente aereo, incontra i membri di una spedizione comandata da un francese alla ricerca del tesoro di un idolo misterioso. Uno dei componenti del convoglio ruba la mappa e s'inoltra nella foresta per trovare l'idolo da solo. Tarzan lo insegue e ritrova anche l'amico tenente*
18,50 **Trapper: La ragazza del brivido,** telefilm. — *Una ragazza, trovata da alcuni passanti svenuta per strada, viene ricoverata d'urgenza. Gonzo le riscontra un'emorragia addominale, ma a stupire i medici è il suo stato confusionale assolutamente anormale. Quando la ragazza rinviene dichiara di essere una studentessa, di aver assistito ad un rito magico di una setta segreta e di aver ragioni per credere che gli adepti della medesima abbiano intenzione di ucciderla*
19,45 **Almanacco del giorno dopo**
20 — **Telegiornale**
20,30 **Tribuna elettorale:** conferenza stampa del pci
21,25 **XXIII Premio nazionale regia televisiva Giardini di Naxis Tv 1983**
22,35 **Telegiornale**
22,45 **Romeo e Giulietta,** balletto in tre atti di S. Prokofiev dalla tragedia di William Shakespeare.
23,55 **L'articolo genuino,** documenti. Sesta puntata: Curiosità antiquarie
0,25 **Tg1 Notte**

Rete due

13,30 **Tribuna elettorale,** spazio autogestito dal pli
13,40 **Verso nuove tecnologie,** documenti. Seconda puntata: tecnologie per telecomunicazioni
14,15-16,30 **Tandem,** per i ragazzi
14,15 **Playtime,** giochi
14,40 **Doraemon,** cartoni animati
15,10 **E' troppo strano,** spettacolo di curiosità
15,40 **Videogames,** giochi
15,50 **Doraemon,** cartoni animati
16 — **Reparto corse,** varietà
17 — **Il mago Merlin: Non tutto fila a sedici anni,** telefilm. Zachary scopre improvvisamente che avere sedici anni è triste, poiché si è innamorato di una ragazza che frequenta il club del camper ma è più vecchia di lui. Per conquistarla trova un camper d'occasione e sfida Vince, il suo accompagnatore ufficiale, in una gara di velocità. Con l'aiuto di Merlin arriva primo, ma quando si ritrova a tu per tu con lei decide di aspettare ancora qualche anno
17,30 **Tg2 flash**
17,35 **Simpatiche canaglie,** comiche di Hal Roach
17,55 **Le più belle favole del mondo,** cartoni animati
18,15 **Alfonso Aberg,** cartoni animati
18,40 **Tg2 sportsera**
18,50 **Mangimania,** varietà presentato da Carla Urban. Oggi si parla dei cereali e in particolare del cereale più diffuso: il riso. Le interviste sono a Drupi, che si esibisce anche come cantante, a Pino Caruso, che si esibisce in uno sketch. Altri ospiti della trasmissione saranno Sandro Giacobbe e il gruppo dei Cugini di Campagna
19,45 **Tg2**
FILM 20,30 **Gli spostati,** di John Huston, con Clark Gable, Marilyn Monroe, Montgomery Clift, Thelma Ritter, Eli Wallach. Usa, drammatico, 1961. — *Un cowboy di mezza età è costretto a catturare con metodi crudeli cavalli selvaggi per una fabbrica di mangimi. Quando ottiene finalmente una preda molto ambita, la sua ragazza, fragile e nevrotica, lo convince però a lasciar andare l'animale, simbolo di libertà*
22,30 **Tg2 stasera**
22,40 **L'altra Cuba,** documenti. Seconda ed ultima puntata
23,40 **Tg2 stanotte**

Rete tre

17 — Da Guidizzolo: **Ciclismo, Giro d'Italia dilettanti**
17,25 **Teatro Tre, quando la canzone diventa teatro.** Varietà. Con la partecipazione di Franca Valeri. Terza ed ultima puntata, replica
18,25 **Special musicale con Robert Palmer.** Registrazione del concerto del musicista avvenuta durante il Disco Inverno a Pistoia. Ascolteremo alcuni brani del nuovo Lp del cantante inglese
19 — **Tg3**
19,30 **Incontro con la Fisorchestra,** musicale
20,05 **Le civiltà delle cattedrali,** documenti. Da Giustiniano a Carlo Magno
20,30 **Tg3 set speciale: Amore ritorna, le colline...** Tema della puntata è l'amore nella sua accezione più comune: l'amore fra uomo e donna. Dopo la bufera del '68 parrebbe registrarsi un ritorno al sentimento
21,30 In diretta da Spoleto: **Il giorno prima.** Anticipazioni dal XXVI Festival dei Due Mondi
22,15 **Tg3**
22,50 **Crociati del Duemila, fra fede e leggenda.** Documenti

Montecarlo

14,30 **Victoria Hospital,** sceneggiato
15,50 **Delitto in piazza,** sceneggiato. Con Luigi La Monica. Prima puntata — *Giallo psicologico ambientato in una popolare piazzetta romana. Misto di thrilling e situazioni umoristiche*
17,25 **Il ritorno dell'Ape Magà,** cartoni animati
18,15 **Medici di notte,** telefilm
18,40 **Notizie flash** - Bollettino meteorologico
18,50 **Shopping,** guida per gli acquisti presentata da Paola Protasi
19 — **Telemenù,** una ricetta al giorno e utilissimi consigli di cucina presentati da Paola Protasi
19,30 **Gli affari sono affari,** quiz
20 — **Victoria Hospital,** sceneggiato
FILM 20,30 **Leonor,** di Juan Buñuel, con Michel Piccoli, Liv Ullmann, Ornella Muti. Francia drammatico 1975
22 — **Feeling, giochi, storie e personaggi tutti insieme con sentimento.** Varietà - Notiziario - Oroscopo - Bollettino meteorologico

Italia1 (Antenna Nord)

Can. 58-41; 23-70-25

14 — **Adolescenza inquieta,** sceneggiato
FILM 14,30 **La spiaggia,** di Alberto Lattuada, con Raf Vallone, Mario Carotenuto, Valeria Moriconi. Italia commedia 1953
16,30 **Bim Bum Bam,** per i ragazzi: **I Superamici,** cartoni animati
18 — **La grande vallata**
19 — **La donna bionica,** telefilm
20 — **Soldato Benjamin,** telefilm
FILM 20,30 **Origine di una perversione,** di Curtis Harrington, con Ann Sothern, John Savage. Usa giallo 1973 — *Un giovane introverso e morbosamente attaccato alla madre viene accusato a furor di popolo di aver commesso un delitto a sfondo sessuale a cui è del tutto estraneo. Spaventato e violentemente choccato dalla persecuzione in atto contro di lui, finisce per trasformarsi veramente in assassino*
22,15 **Thriller,** telefilm
23,30 **Winston Churchill,** documenti
0,05 **Pattuglia del deserto,** telefilm
0,35 **Cannon,** telefilm
1,25 **Curro Jimenez,** telefilm

Canale 5 Canali 61-32; 50-69-36

13,30 **Una famiglia americana,** telefilm
FILM 14,30 **Corrispondente X,** di King Vidor, con Clark Gable, Hedy Lamarr. Usa commedia 1940
16,30 **Giorno per giorno,** telefilm
17 — **Ralph Supermaxieroe,** telefilm
18 — **Diff'rent strokes - Harlem contro Manhattan,** telefilm
19 — **Kung-Fu,** telefilm
20 — **Speciale elezioni**
FILM 20,25 **Colpo secco,** di George Roy Hill, con Paul Newman. Usa commedia 1977 — *Una squadra di hockey è ultima in classifica. Il capitano decide allora di risollevare lo spirito di competitività dei suoi compagni orchestrando abili campagne pubblicitarie e sollevando gli animi con una sorta di guerra verbale con i componenti delle altre squadre. I suoi risalgono le posizioni, non vincono il campionato per un soffio, ma ne diventano vincitori morali*
22,30 **Prima pagina,** interviste ai segretari di partito. In studio Ciriaco De Mita
23,30 **La grande boxe di Canale 5**
FILM 0,30 **La scomparsa del volo 412,** di Jud Taylor, con Glenn Ford. Usa fantascienza 1974

Retequattro (Telestudio)

Canali 24-45

14 — **Ciranda De Pedra,** sceneggiato
FILM 14,45 **Accadde un'estate,** di Delmer Daves, con Maureen O'Hara, Rossano Brazzi, Richard Todd, Martin Stephens. Gran Bretagna commedia 1954
16,30 **Flo,** cartoni animati
17 — **Ciao ciao,** cartoni animati
18 — **Superbook,** cartoni animati
18,30 **Quella casa nella prateria,** telefilm
19,30 **Chips,** telefilm
FILM 20,30 **L'amico sconosciuto,** di Daryl Duke, con Elliot Gould, Christopher Plummer. Canada — Usa giallo 1979 — *Un rapinatore ripulisce una banca, ma un furbo cassiere gli nasconde migliaia di dollari che poi si tiene per sé. Il rapinatore capisce la cosa leggendo sui giornali il resoconto della rapina e inizia a perseguitare il cassiere*
22,30 **Italia parla,** attualità elettorale
23,30 **I grandi del tennis**
0,30 **Sport e sport**
FILM 1,45 **Febbre nel sangue,** di Vincent Sherman, con Efrem Zimbalist jr., Angie Dickinson. Usa drammatico 1960

il meglio alla radio

UNO (FM 92, 1)

13,35 **Master** La musica giorno per giorno
15,03 Radiouno servizio: **Obiò** Settimanale di economia e lavoro
16 — **Il Paginone** Rotocalco sonoro di attualità culturale
17,03 **Tribuna elettorale** Conferenza stampa psi
18,05 Tonino Ruscitto presenta **Globetrotter** Viaggio nel mondo dei 33 e 45 giri
18,30 **Check-up per un Vip: F. Goya**
19,30 **Radiouno jazz 83**
20 — Ore 20, su il sipario: **Il teatro anglo-americano tra i due secoli 1850-1915**
20,40 **Pagine musicali dimenticate**
21,03 **Wonderland** Viaggio nel mondo di Steve Wonder
21,30 **Italia segreta** Alla ricerca dei protagonisti in ombra
21,57 **Musiche di Wolfgang Amadeus Mozart**
22,27 Audiobox: **Copyright 9.9** (replica)
23,05 **La telefonata** di Angelo Sabatini

DUE (FM 95.6)

13,41 Francesco Vairano presenta **Sound-Track** Curiosità, informazioni e musiche di vecchi e nuovi film
15 — **Fanfan la Tulipe** di Pierre Gilles Veber 16° episodio
15,42 **Concorso per radiodrammi selezionati e prodotti dalle sedi regionali Rai**
16,32 **Festival!** Un programma di cinema, teatro, radio, televisione e musica
17,32 **Le ore della musica**
18,32 **Il giro del Sole** Voci dal mondo delle lettere, delle arti e delle scienze
19,50 **Oggetto di conversazione**
21 — **Nessun dorma** Appuntamento serale con il melodramma
21,30 **Viaggio verso la notte** Poesie e prose scelte
22,50 **Radiodue 3131 notte**

TRE (FM 98.2)

13 — **Pomeriggio musicale**
15,30 **Un certo discorso**
17 — Dipartimento scuola educazione **Le tecniche e il gusto: il lessile**
17,30 **Spazio Tre** Musica e attualità culturali
21,10 **Appuntamento con la scienza**
21,40 **Felix Mendelssohn-Bartholdy**
22,15 Fatti, documenti, persone: **Malraux, Hemingway, Orwell tre necrologi per la Spagna**
23 — Graziella Rava presenta **Il jazz**
23,38 **Il racconto di mezzanotte**

Svizzera

18 — **Il broncio** della sera «Pappardello e Spinoraro»
18,10 **I ragazzi dell'isola,** telefilm
18,50 **Disegni animati**
19,05 **Alla ricerca di un lavoro,** telefilm
19,30 **Ciclismo: Giro della Svizzera**
19,55 **Il Regionale**
20,40 **I pionieri del cielo,** di Claude Boissol, con Gruno Pradal, Jean-Claude Dauphin, Christine Laurent, sceneggiato 3° episodio
22 — **Budapest,** documentario

Capodistria

14 — **Confine aperto.** Trasmissione in lingua slovena
18 — **Salut, champion,** telefilm «La moto»
19 — **Orizzonti**
19,30 **Punto d'incontro**
19,45 **Dossier dei nostri giorni**
FILM 20,45 **L'uomo che morì tre volte,** di Quentin Lawrence con Stanley Baker, Peter Cushing, Mai Zetterling
22,25 **Tuttoggi**
22,35 **Vetrina vacanze**
22,50 **Zeit im bild.** Il tempo in immagini

G. R. P. (Antenna 3)

Canali 66-42-20

14,10 **I rangers della foresta,** telefilm
FILM 14,30 **Professione killer,** di Jerry Thorpe, con Ray Milland, Van Johnson, John Saxon. Usa giallo 1970
16 — **Kimba, leone bianco,** cartone animato
17,15 **The Bold Ones,** telefilm
18 — **Bonanza,** telefilm
19,05 **Almanacco storico del Piemonte**
19,25 **10 domande a...,** di Gianni Bisio
19,50 **Chi è?** (l'altra faccia del candidato) di Guido Paglia
20,30 In diretta dallo Studio Uno: **Bingoo.** Tombolone musicale a premi condotto da Renzo Villa, con la partecipazione del Quartetto Cetra e Cluffo di Maria Perego
0,45 **Dal giornali di oggi**
FILM 1 — **Fbi operazione Pakistan,** di Harald Reini, con Tony Kendall, Gisela Hahn, Brad Harris. Italia poliziesco 1972 — *Due agenti dell'Fbi sono in missione speciale in Pakistan, dove lo spaccio della droga è controllato dalla setta delle «tigri rosse». I due riescono a sgominare l'organizzazione e individuarne il capo, reso irriconoscibile da una plastica facciale*
FILM 2,30 **Chiamate Scotland Yard 00.75,** di Edwin Zbonek, con Marianne Koch, Hansjörg Felmy, Hans Nielsen. Austria giallo 1964 — *Mentre in un teatro londinese si rappresenta un dramma poliziesco, uno sconosciuto criminale usa la tecnica del protagonista per sopprimere alcune prostitute*
FILM 4 — **Emmanuelle e Françoise, le sorelline,** di Joe D'Amato, con George Eastman, Rose Marie Lindt, Patrizia Gori. Italia erotico 1975 — *Una ragazza si prostituisce per amore del suo uomo, finché disprezzata e abbandonata si uccide.*
FILM 5,30 **La grande rinuncia,** di Aldo Vergano, con Lea Padovani, Luigi Tosi. Italia drammatico 1952 — *Ufficiale francese e bella spagnola si innamorano durante le guerre napoleoniche ed hanno una figlia. Il caso li separa e li riunisce anni dopo quando lei è diventata madre superiora*

Videogruppo

Canali 52-54; 57

FILM 14,45 **Non perdiamo la testa,** di Mario Mattoli, con Ugo Tognazzi, Franco Valeri, Gianrico Tedeschi. Italia commedia 1959
15,30 **Tempo di cinema**
16 — **I cartoni animati di Hanna e Barbera**
16,30 **Yakky e Doodle,** cartoni animati
17 — **I cartoni di Hanna e Barbera**
18 — **Calcio mondiale brasiliano**
19,30 **Il 30 minuti**
20 — **Anche i ricchi piangono,** sceneggiato
FILM 20,30 **Il romanzo di Thelma Jordan,** di Robert Siodmak, con Barbara Stanwych, Wendell Corey, Paul Kelly. Usa drammatico 1949 — *Thelma Jordan, amante di un gangster, progetta l'uccisione della ricca zia e, per crearsi l'alibi, conosce un procuratore distrettuale. Fra i due nasce però un vero amore e la donna cerca allora d'eliminare anche il complice amante, ma muore anche lei*
22 — **Kronos,** telefilm
23 — **Notizie**
23,30 **Cronache dell'ottimismo**

Nuova Manila

Canale 44

FILM 14 — **L'orfana senza sorriso,** di Jean Negulesco, con Greer Garson, Walter Pidgeon. Usa drammatico 1953
15,30 **Il contenitore.** Spazio varietà
18 — **Vecchio Piemonte**
19 — **Il mondo degli animali,** documentario
19,30 **Anteprima motori**
20 — **Quinta dimensione con Myda.** Rubrica di cartomanzia
20,30 **Le nuove avventure di Lassie,** telefilm
21 — **Scontatissimo**
22,30 **Promozionando**

Sesta Rete

Canale 36

FILM 15 — **Il ladro di Damasco,** con Tony Russel. Usa avventuroso
FILM 17 — **Gli extraterrestri torneranno,** documentario
19 — **Realtà ed opinioni.** Dibattito
19,30 **I cartoni animati di Hanna e Barbera**
20 — **Animali,** documentario
FILM 21 — **I rompiballe rompe ancora,** con Lino Ventura. Francia
22,30 **Western,** telefilm
FILM 23 — **Sono diversa, mi chiamo Big Zapp,** con Linda Marlowe. Usa commedia sexy

Quartarete

Canali 22-35; 23

FILM 14 — **La mandarina,** di Edouard Molinaro, con Annie Girardot, Philippe Noiret. Francia commedia 1973
16 — **La commedia all'italiana**
16,30 **L'evo di Eva,** telefilm
17 — **Una famiglia intraprendente,** telefilm
18,30 **Ultraman,** telefilm
19 — **Un poliziotto insolito,** telefilm
20 — **Tele Match Ball**
FILM 20,25 **Poker col diavolo,** di Philippe Agostini, con Michèle Morgan, Gabriele Ferzetti. Francia drammatico 1962 — *Karl era un famoso pianista, ma in seguito ad un incidente gli è stata amputata una mano. Disperato organizza il suo suicidio in modo che la moglie possa incassare l'assicurazione. Quando scopre che la moglie lo tradisce cerca di farla accusare di omicidio, ma non ci riesce*
22,30 **La commedia all'italiana: «L'erede»**
FILM 23 — **Favole calde... per le svedesi bollenti,** di Franz Joseph Gottlieb, con Elle Fenech, Karl Dall. Germania erotico 1971

Telecity

Canali 63-38-36

FILM 14,15 **Chi giace nella culla della zia Ruth?,** di Curtis Harrington, con Shelly Winters, Mark Lester, Ralph Richardson. Usa drammatico 1971
16 — **The Rookies,** telefilm
17 — **Viva** - Spazio tv per ragazzi di cartoni animati
19,30 **Skag,** telefilm
FILM 20,25 **Professione killer,** di Jerry Thorpe, con Ray Milland, Van Johnson, John Saxon. Usa giallo 1970 — *Un killer al soldo dell'organizzazione riceve l'incarico di eliminare un uomo d'affari. Il mandante è un collega della vittima in guai finanziari. La polizia però ricostruisce tutto e si mette sulle tracce del sicario*
22,10 **Ispettore Regan,** telefilm
FILM 23,10 **Il terrore negli occhi del gatto,** di David Lowell, con Michael Sarrazin, Gayle Hunnicut. Usa giallo 1969 — *Un giovane viene convinto ad eliminare la vecchia zia per ereditare. All'ultimo ci ripensa, ma una ragazza escogita invece il modo di eliminare zia e nipote. Saranno i gatti, che lui odia, a salvarlo*
0,50 **Movin'on,** telefilm

Quinta Rete

Canale 47

14 — **Perry Mason,** telefilm
15 — **D... come donna.** Rubrica
16,30 **Il tesoro degli olandesi,** telefilm
17 — **Guyslugger,** cartoni animati
17,30 **Il carissimo Bill,** telefilm
18 — **The corruptors,** telefilm
19 — **Sport e sport**
19,30 **Cartoni animati**
FILM 20,30 **La dea della città perduta,** di Robert Day, con Ursula Andress, Peter Cushing, Christopher Lee. Gran Bretagna avventuroso 1965 — *A Kuma, antica città egiziana, regna la regina Ayesha che possiede il dono dell'immortalità. Leo, un giovane inglese, si innamora della bellissima Ayesha e accetta di diventare lui pure immortale. Ma al momento del rito la bella regina invecchia in un solo istante di tutti i secoli vissuti e si riduce in polvere*
22,15 **Il cacciatore,** telefilm
FILM 23,15 **Non si scrizia un paperino,** di Lucio Fulci, con Florinda Bolkan, Barbara Bouchet, Tomas Milian. Italia giallo 1973 — *In un paesino della Lucania muoiono misteriosamente alcuni bambini.*

Rete A

Canali 31-62-33

FILM 15,30 **Il pugnale misterioso,** di John English, con Vera Hruba Ralston, William Marshall. Usa giallo 1946
17 — **Barnaby Jones,** telefilm
18,15 **Anche i ricchi piangono,** sceneggiato
18,45 **Furia,** telefilm
FILM 20,15 **Quell'età maliziosa,** di Silvio Amadio, con Gloria Guida, Nino Castelnuovo. Italia drammatico 1975
22 — **Simon Templar,** telefilm
FILM 23,30 **Il crepuscolo della scienza,** di J. Small e R. Romero. Usa fantascienza 1975

Tele Subalpina

Canale 46

FILM 13 — **Piccolo Cesare,** di Mervyn Le Roy, con Edward G. Robinson. Usa drammatico 1930
FILM 15 — **Scotland Yard precedenza assoluta,** di Gordon Hales. Gran Bretagna poliziesco
FILM 16,30 **Inferno di fuoco,** con William Elliot. Usa drammatico 1949
18,40 **Conan,** cartoni animati
19,50 **La famiglia Smith,** telefilm
FILM 20,20 **I dominatori,** di William McGann, con John Wayne. Usa avventuroso 1942
FILM 22,30 **I mariti,** di Camillo Mastrocinque, con Amedeo Nazzari. Italia commedia 1941

Videouno

Canali 53-39-26

FILM 13,25 **Le quattro giornate di Napoli,** di Nanni Loy. Italia drammatico 1962
15,30 **Obiettivo comune**
15,55 **Motori non stop**
16,45 **Il grigio è ancora verde**
18,45 **Datemi un martello**
20,15 **I pionieri di Algoa Bay,** telefilm
21,40 **Sandokan,** telefilm
22,05 **Dentro la pagina**
23,10 **Promovendite**

Primantenna

Canali 27-44-38

14,30 **Fumetto in tv,** telefilm
15 — **Rubrica di bricolage**
15,30 **Suspense,** telefilm
16 — **Le stelle su di noi con Carima**
18 — **Cartoni animati**
18,30 **Il mondo degli animali,** telefilm
20 — **I racconti dell'impossibile,** telefilm
20,30 **Gli investigatori,** telefilm
21,30 **Speciale Piemonte:** cronache di casa nostra
22,15 **Notiziario**
23 — **Aggiudicato a... Telesta**

Telemalta

Canali 41-60-37

13 — **Le cause dell'avvocato O'Brien,** telefilm
FILM 14 — **I terribili sette.** Italia western 1963
15,15 **La legge di Burke,** telefilm
16,30 **Re Artù,** telefilm
FILM 17,30 **Presentimento.** Italia drammatico 1957
19 — **Cartoni animati**
FILM 20,30 Titolo non pervenuto in tempo utile
FILM 23 — **Chi è senza peccato.** Drammatico
0,30 **I cavalieri di Re Artù,** telefilm

Studio Nord

Canali 21-56; 68

FILM 14 — **L'Europa non risponde,** con M. Tasnady. Ungheria drammatico 1941
FILM 16,15 **Il barone dell'Arizona,** di Samuel Fuller, con Vincent Price. Usa avventuroso 1949
19,05 **Giorno dopo giorno**
19,40 **Il vendicatore di Corbeillères,** telefilm
FILM 20,40 **Il massacro di Fort Apache,** di John Ford, con Henry Fonda, John Wayne. Usa western 1947
FILM 23 — **Addio Innocenza addio,** con C. Ramon. Spagna drammatico 1974

Telecupole

Canali 64-57; 21

13 — **Il mio amico fantasma,** telefilm
15,30 **Laverne e Shirley,** telefilm
16 — **Vickie il vichingo,** cartoni animati
18 — **Il mio amico fantasma,** telefilm
19,25 **Tris d'assi,** telefilm
20,30 **Laverne e Shirley,** telefilm
21 — **Commedia**
FILM 23,30 **Il fuciliere del deserto,** con Gary Cooper, L. Damita. Usa western 1953

Canale 68

Canali 68-57

12,30 **Sport e brivido**
13 — **Pappa e cartoni**
14 — **Natura selvaggia,** documentario
15 — **L'oggetto misterioso**
15,30 **Garrison commando,** telefilm
16,30 **Pomeriggio al cinema**
18 — **Super cartoni**
19 — **Affari di cuore,** telefilm
20 — **Sport sera**
FILM 20,30 **I 5 della vendetta.** Usa western
22,30 **Videomusica**
23 — **videosera**

STAMPA SERA

CRITICA		PUBBLICO	
Capolavoro	★★★★★	Eccezionale	●●●●●
Ottimo	★★★★	Successo	●●●●
Favorevole	★★★	Consensi	●●●
Discusso	★★	Discordi	●●
Mediocre	★	Scarso	●

ROBERT DE NIRO IN «TORO SCATENATO»

PRIME VISIONI

Ambrosio
c. Vitt. Emanuele 52
Tel. 547.007
Lire 4500

L'ultima sfida, di John Frankenheimer, con Toshiro Mifune (Usa-Colori) — Giapponese esperto nelle arti marziali e con un alto senso dell'onore, si scontra con i principi e le abitudini del mondo occidentale. Non viet. **Avventuroso**
16,10; 18,10; 20,15; 22,25 ★/●●●

Ariston
v. Lagrange 21
Tel. 546.147
Lire 4500

Sulle orme della Pantera Rosa, di Blake Edwards, con Peter Sellers (Usa-Colori) — Ritornano le avventure dello sprovveduto commissario in lotta perenne con il diabolico ladro dell'enorme e prezioso diamante. Non viet. **Poliz. comico**
16,40; 18,40; 20,40; 22,40 ★★/●●●

Arlecchino
c. Sommeiller 22
Tel. 587.190
Lire 4500

La patata bollente, di Steno, con Renato Pozzetto, Edwige Fenech, Massimo Ranieri (Italia-Colori) — Sindacalista ex pugile compromette la sua carriera per prendere le difese di un giovane omosessuale. Viet. 14 **Commedia**
16,45; 18,40; 20,35; 22,30 **Riedizione**

Augustus
p. C.L.N. 248
Tel. 530.714
Lire 4500

CHIUSO PER LAVORI

Capitol
v. S. Dalmazzo 24
Tel. 540.605
Lire 4500

CHIUSO PER LAVORI

Centrale
D'ESSAI
v. C. Alberto 27
Tel. 540.110
Lire 4000

Grog, di Francesco Laudadio, con Franco Nero, Gabriele Ferzetti, Omero Antonutti, Eros Pagni, Sandra Milo (Italia-Colori) — Premiato a Venezia l'anno scorso, il film strampalato e divertente con le vicende di alcuni amici. Non viet. **Commedia**
16,30; 18,30; 20,30; 22,30 **Riedizione '82**

Cristallo
v. Golto 5
Tel. 650.71.00
Lire 4500

CHIUSO PER LAVORI

Doria
v. Gramsci
Tel. 542.422
Lire 4500

Il paradiso può attendere, di Warren Beatty, con Warren Beatty, Dyan Cannon, Julie Christie (Usa-Colori) — Giocatore di foot-ball americano, morto prematuramente, torna in terra miliardario. Non vietato **Commedia**
16,40; 18,40; 20,40; 22,40 **Riedizione '79**

Gioiello
v. C. Colombo 31
Tel. 500.760
Lire 4500

Madonna che silenzio c'è stasera, di Maurizio Ponzi, con Francesco Nuti, Edi Angelillo (Italia-Colori) — Giovane disoccupato nella società e sottomesso in famiglia, vince casualmente un concorso per cantanti dilettanti. Non viet. **Comm.**
16,30; 18,30; 20,30; 22,30 ★★/●●

Ideal
c. Beccaria 4
Tel. 541.523
Lire 4500

L'ultima vergine americana, di Boaz Davidson, con Lawrence Monoson, Diane Frankein, Steve Antin (Usa-Col.) — Dopo «American graffiti» e «Porky's», altra divertente e strampalata vicenda giovanilistica americana. **Commedia**
16,10; 17,50; 19,20; 20,50; 22,30 ★★/●●●

Lilliput
v. XX Settem. 15 bis
Tel. 537.100
Lire 4500

Tootsie, di Sidney Pollack, con D. Hoffman, J. Lange (Usa-Col.) — Complicazioni sentimentali di un attore, che in cerca di scrittura accetta di travestirsi da donna. Ottiene il successo ma non riesce più a liberarsi di questo ruolo. N.V. **Commedia**
15,45; 18; 20,15; 22,30 ★★★/●●●●

Lux
Gall. S. Federico
Tel. 541.280
Lire 4500

CHIUSO PER LAVORI

Nazionale
v. Pomba 7
Tel. 518.850
Lire 4500

CHIUSO

Olimpia
v. Arsenale 31
Tel. 532.448
Lire 4500

Tootsie, di Sidney Pollack, con D. Hoffman, J. Lange (Usa-Col.) — Complicazioni sentimentali di un attore che in cerca di scrittura accetta di travestirsi da donna. Ottiene il successo ma non riesce più a liberarsi di questo ruolo. N.V. **Commedia**
15,45; 18; 20,15; 22,30 ★★★/●●●●

Reposi
v. XX Settembre
Tel. 531.400
Lire 4500

Spetters, di Paul Verhooven, con Met Hans Van Tongeren, Renée Soutendijk, Toon Agterberg, Maarten Spanjer (Olanda-Col.) — Avventure sportivo-sentimentali di un gruppo di adolescenti nella provincia olandese. Viet. 18 **Drammatico**
16; 18,10; 20,20; 22,30 ★★★/●●●●

Romano
Galleria Subalpina
Tel. 510.145
Lire 4500

Nostalghia, di A. Tarkowsky, con O. Jankovsky, E. Josephson, D. Giordano, D. Boccardo, M. Vukotic (It.-Col.) — Scrittore russo in viaggio attraverso l'Italia, sulle tracce di un poeta suo conterraneo, suicidatosi al ritorno in patria. N. V. **Drammatico**
16; 18; 20,15; 22,30 ★★★/●●●

Studio Ritz
v. Acqui 2
Tel. 830.521
Lire 4500

La scelta di Sophie, di Alan J. Pakula, con Meryl Streep, Kevin Kline, Peter McNichol (Usa-Colori), — Ultima interpretazione di Meryl-Streep, con cui l'attrice americana ha vinto l'Oscar quale migliore attrice protagonista. **Drammatico**
17; 19,45; 22,30 ★★★/●●●

Vittoria
v. Roma 366
Tel. 561.789
Lire 4500

Toro scatenato, di Martin Scorsese, con Robert De Niro, Joseph Carter, Peter Savage (Usa-b.n) - Tratto dalla biografia di Jack La Motta, la storia, la vita, la sfolgorante carriera del pugile campione del mondo. Viet. 14 **Drammatico**
16; 18,15; 20,20; 22,30 **Riedizione '80**

PROSEGUIMENTI

Acapulco
v. Donizetti 6
Tel. 651.264
Lire 3000

OGGI CHIUSO

Ambra
v. C. Salute 77
Tel. 297.197
Lire 3000

CHIUSO IN ATTESA DI VERIFICA DELLA COMMISSIONE PROVINCIALE DI VIGILANZA
PROSSIMA RIAPERTURA

Arco-Inc.
c. Pr. Oddone 31
Tel. 484.621
Lire 3500

Storia di Piera, di Marco Ferreri, con Isabelle Huppert, Hanna Schygulla, Marcello Mastroianni (Italia-Colori) — Tenero e complicato rapporto fra Eugenia e Piera, la prima madre stravagante, la seconda figlia ossessionata. Viet. 18 **Drammatico**
20; 22,30 ★★★/●●●●

Faro
v. Po 30
Tel. 832.214
Lire 3000

Vado a vivere da solo, di Marco Risi, con Jerry Calà, Lando Buzzanca (Ita-Col.) - Giovane «bene», decide di costruirsi una vita tutta sua, in una casa appositamente casual e un abbigliamento volutamente trasandato. Non viet. **Commedia**
20,40; 22,30 ★/●●●●

La Perla
c. De Gasperi 26
Tel. 594.791
Lire 3500

Il verdetto, di Sidney Lumet, con Paul Newman, Charlotte Rampling, Jack Warden, James Mason (Usa-Col.) — L'avvocato Frank Galvin, impegnato in un'indagine oscura, ha ancora una chance per risolvere il caso. Non viet. **Drammatico**
17,30; 19,55; 22,20 ★★★/●●●●

Massaua
p. Massaua 9
Tel. 795.803
Lire 3000

CHIUSO PER RIPOSO

Massimo
v. Montebello 8
Tel. 876.061
Lire 3000

The Blues Brothers, di John Landis, con John Belushi, Dan Aykroyd (Usa-Col.) — Comiche e paradossali avventure di due fratelli che, inseguiti da cow-boys e nazisti, cercano di organizzare un concerto per orfani. Non viet. **Commedia Riedizione**
20,10; 22,30

OGGI al VITTORIA

Orario spettacoli: 16 - 18,15 - 20,20 - 22,30
vietato ai minori di 14 anni

TEATRI

TEATRO REGIO, ore 21 **I concerti del Regio - Estate 1983.** Giuseppe Verdi: Messa di Requiem per soli coro e orchestra. Direttore Maurizio Arena. Maestro del Coro Fulvio Fogliazza. Katia Ricciarelli, soprano; Bruna Baglioni mezzosoprano; Veriano Luchetti, tenore; Bonaldo Giaiotti, basso. Orchestra e Coro del Teatro Regio.

RAI - I MARTEDI' DELL'AUDITORIUM: 8° concerto - Questa sera ore 21. Organista Arturo Sacchetti. **Fumagalli:** Tempo di sonata; **Capocci:** Contemplazione; **Perelli:** Sonata per organo pieno; **Bossi:** Studio sinfonico; Toccata di concerto; **Ravanello:** Tema e variazioni; **Yon:** Concert study. Posto unico L. 3000. Ridotti L. 2000 (ingresso libero per gli abbonati alla Stagione di Primavera).

GIANDUJA MARIONETTE LUPI (tel. 530.238): vedi Musei.

NUOVO: Sono aperte le iscrizioni a **Vignale danza '83.** Inf. ore 15-19, tel. 880.668/9.

NUOVO - SALA VALENTINO: ore 21 esercitazioni aperte al pubblico del Centro di formazione teatrale diretto da Massimo Scaglione. Inf. tel. 655.552.

GALLERIE E MUSEI

ACCADEMIA ALBERTINA (via Accademia Albertina 6). Mostra «L'arte a Torino 1945-1953», a cura di Regione Piemonte, Provincia di Torino, Accademia Albertina. Dal 30 maggio al 17 luglio, tutti i giorni tranne la domenica. Orario 9-12; 15-19.

ARTE ANTICA (L') (v. Volta 9): Stampe originali del XV al XIX sec.

DAVICO: Clerici: Variazioni Tebane.

DORIA: Carlo Bergoglio (Carlin).

L'ARIETE Chivasso: Collettiva di pittori chivassesi contemporanei.

ROSARIA ARTE (877.387): S. Gianesini.

ASSOCIAZIONE PIEMONTESE GALLERIE ARTE MODERNA

ACCADEMIA: Mostra Estate 83.

DOCUMENTA: Gino Marotta.

GISSI (piazza Solferino 2, tel. 534.473): protagonisti italiani del XX secolo.

LA BUSSOLA (v. Po 9): personale di Giovanni Frangi.

LE IMMAGINI: Felice Casorati.

NARCISO: Asger Jorn.

PIRRA (c. Cairoli 32 - tel. 877.344): cento opere di piccolo formato.

SANT'AGOSTINO (535.963): Campigli, De Chirico, De Pisis, Funi, Sironi.

TUTTAGRAFICA (p. Carlina): ex libris.

MUSEO DELLA MARIONETTA (S. Teresa 5, 530.238): ore 10-12; 15-18.

MUSEO NAZIONALE DEL CINEMA (Palazzo Chiablese): ore 10-12; 15-18.

RITROVI

BELLE ARTI: 15,30-21 ballo liscio.

LA PERLA del VALENTINO: 21 Roby.

SHAKER - PIANO BAR (via Cesare Battisti 3, tel. 532.492): Bernard Thomas, Silvana Dal, Sergio Sandrini.

SHAKER DISCOTECA: ore 21.

SIR FRANCIS DRAKE PUB (via Monginevro 82 - aria condizionata).

FUORI CITTA'

BORGARO
ROYAL: Le amanti di mia moglie. V. 18.
CARMAGNOLA
MARGHERITA: Il mondo di Utamaro. V. 18.
CHIVASSO
POLITEAMA: Super hard core.
MONTANARO
VITTORIA: Alessia... un pornovulcano sotto la pelle. V. 18.
NICHELINO
SUPERGA: Boom sensation. V. 18.
PINEROLO
HOLLYWOOD: Il grande momento.
ITALIA: Josephine paradiso erotico. V. 18.
RITZ: La signora di passaggio.
SETTIMO
GARIBALDI: Ether.
VALPERGA
AMBRA: Rapporto a tre.
VENARIA
DANTE: Porno peccatrici.

Bastian Contrario II°

cucina con Amore e Fantasia

i Nuovi Menu'
Tel.69.68.388

"Menu leggeri e digeribili secondo lo stile della "Nuova Cucina Piemontese." Bastian Contrario è primo, fra tutti i ristoranti torinesi, ad usare il forno speciale a convezione-vapore **RATIONAL** che permette di cucinare con pochissimi grassi.

TEATRO REGIO di TORINO — OGGI ALLE ORE 21

Messa di Requiem
di Giuseppe Verdi

Direttore **Maurizio Arena**
Maestro del coro **Fulvio Fogliazza**
Orchestra e coro del Teatro Regio
Solisti **Katia Ricciarelli** soprano
Bruna Baglioni mezzosoprano
Veriano Luchetti tenore
Bonaldo Giaiotti basso

Inaugurazione **Concerti d'Estate 1983**
Abbonamento a 5 concerti L. 20.000
Posto singolo numerato L. 5.000
Biglietteria TEATRO REGIO
Piazza Castello 215 - Telefono 548.000

LA FAZENDA
St. Sestriere 12 - Tel. 6655839
Dal 23 per passare il vostro WEEKEND
RISTORANTE - PIZZERIA - CREMERIA
DISCOTECA ALL'APERTO

RAI
I MARTEDI' DELL'AUDITORIUM
8° CONCERTO
Questa sera ore 21
Organista **ARTURO SACCHETTI**

FUMAGALLI	Tempo di sonata
CAPOCCI	Contemplazione
PERELLI	Sonata per organo pieno
BOSSI	Studio sinfonico
	Toccata di concerto
RAVANELLO	Tema e variazioni
YON	Concert study

ALTRE VISIONI

SELENE (corso Belgio 53, telefono 874.171): Vedi Luci rosse

FORTINO (via Cigna 47, telefono 488.560): Chiuso per riposo Domani **L'urlo di Chen terrorizza anche l'Occidente**

NUOVO ODEON (via Venaizio 8, tel. 749.23.62) **Brubaker** di Stuart Rosenberg, ore 20; 22,30

CONTINENTAL (via Nizza 348, tel. 697.068): Chiuso per riposo

ZONA CENTRO

ASSOCIAZIONE MOVIE CLUB (via Principe Amedeo 5/L, tel. 544.077):Mostra del cinema indipendente americano **Distretto 13 le brigate della morte** (versione italiana) di John Carpentar ore 19; 21; 23. Ingresso L. 2000 **Poliziesco**

CROCETTA - S. RITA - MIRAFIORI

SMERALDO d'ESSAI (via Tunisi 92, telefono 3299.827): **1997 fuga da New York** di John Carpenter. ore 20; 22,30 **Fantascienza**

ADRIANO (v. Sacchi 65, tel. 587.715): **Crema, cioccolato e paprica** con B. Bouchet, R. Montagnani **Commedia**

ZETA D'ESSAI (via Cibrario 88, tel. 749.2907): **Manhattan**, diretto e interpretato da Woody Allen. ore 20,30; 22,30. Ultimo giorno **Commedia**

LUCI ROSSE

ORFEO (piazza Carlina, telefono 839.6701): **Un porno corpo da vendere.** Novità Usa. 1° visione. Ap. 15 ult. 22,30

PRINCIPE (via Principi d'Acaja 45, telefono 749.6951): **Le porno amiche di mia moglie.** Apertura 15; ultimo 22,30

MAFFEI (via Principe Tommaso 5, telefono 883.354): **Vizioso e perverso** (S.P.K. hard). Ap. 14,30 ult. 22,30

SELENE ONLY MEN (corso Belgio 53, telefono 874.171): **Le vacanze erotiche di una porno moglie.** Ap. 15 ult. 22

REGINA (corso Regina Margherita 123, telefono 530.885): **People**, di Gerard Damiano sp. 10; ult. 22

MILANO DOPPIA LUCE ROSSA (via Milano 8, tel. 530.255): Chiuso per lavori. Imminente riapertura con **Blue Porno Moments**

CINECLUB (via Fratelli Calandra 15, tel. 831.662): Dalle 14,30 alle 24 continuato. **Feurige husaren**, novità assoluta. Ingresso riservato ai soci

METROPOL (via Principe Tommaso 6, telefono 650.5470): **Tropical porno 1983**, Liza Vieira, Joana Fonim. Ap. 14.30 ult. 22.30

VITTORIO VENETO (piazza Vittorio Veneto 5, telefono 671.642): Chiuso per lavori. Riapertura giovedì con **La dolce gola profonda**

ALEXANDRA (via Sacchi 18, tel. 511.293): **Porno story di Josephine** (l'estasi e l'angoscia) con Laura Levy. Or. 14,05; 15,45; 17,25; 19,05; 20,45; 22,30

MAIOR (largo Giulio Cesare 80, telefono 287.974): **Sex emotion super.** Apertura 15; ultimo 22,30

TORINO (via Buozzi 6, telefono 530.353): **Storia del piacere.** (S.P.K. Hard novità) 14,30; 22,30.

Al cinema è stare in compagnia